



**ΑΝΩΤΑΤΟ ΕΚΠΑΙΔΕΥΤΙΚΟ ΙΔΡΥΜΑ ΠΕΙΡΑΙΑ
ΤΕΧΝΟΛΟΓΙΚΟΥ ΤΟΜΕΑ**

ΠΤΥΧΙΑΚΗ ΕΡΓΑΣΙΑ

**ΘΕΜΑ: ΙΣΤΟΡΙΚΗ ΑΝΑΔΡΟΜΗ ΚΑΙ ΟΙΚΟΝΟΜΙΚΗ
ΑΝΑΠΤΥΞΗ ΔΗΜΟΥ ΕΛΕΥΣΙΝΑΣ**

ΤΟΥ ΦΟΙΤΗΤΗ ΣΑΡΑΝΤΙΔΗ ΠΟΛΕΜΑΡΧΟΥ Α.Μ. 15015

ΕΠΙΒΛΕΠΟΥΣΑ ΚΑΘΗΓΗΤΡΙΑ: Κοτσιέρη Ευαγγελία

ΠΕΙΡΑΙΑΣ 2016

ΙΣΤΟΡΙΚΗ ΑΝΑΔΡΟΜΗ ΚΑΙ ΟΙΚΟΝΟΜΙΚΗ ΑΝΑΠΤΥΞΗ ΔΗΜΟΥ ΕΛΕΥΣΙΝΑΣ



ΔΗΛΩΣΗ ΣΥΓΓΡΑΦΕΑ ΠΤΥΧΙΑΚΗΣ ΕΡΓΑΣΙΑΣ

Ο / Η κάτωθι υπογεγραμμένος / η Σαφραμίδου Πωλίμαχος, του Αριστείδου, του φοιτητής του Τμήματος Λογιστική και Χρηματοοικονομικά του Α.Ε.Ι. Πειραιά Τ.Τ., πριν αναλάβω την εκπόνηση της Πτυχιακής Εργασίας μου, δηλώνω ότι ενημερόθηκα για τα παρακάτω :

«Η Πτυχιακή Εργασία (ΠΕ) αποτελεί προϊόν πνευματικής ιδιοκτησίας τόσο του συγγραφέα, όσο και του Ιδρύματος και θα πρέπει να έχει μοναδικό χαρακτήρα και πρωτότυπο περιεχόμενο.

Απαγορεύεται αυστηρά οιασδήποτε καμιάς καμίας της να εμφανίζεται αυτισμίο ή μεταφρασμένο από κάποια άλλη δημοσιευμένη πηγή. Κάθε τέτοια πράξη αποτελεί προϊόν λογακλοπής και εγκρίει θέμα Πτυχικής Τάξης για τα πνευματικά δικαιώματα του άλλου συγγραφέα. Αποκλειστικός υπεύθυνος είναι ο συγγραφέας της Π.Ε, ο οποίος φέρει και την ευθύνη των συνεπειών, ποινικών και άλλων, αυτής της πράξης.

Πέραν των δικαων ποινικών ευθων του συγγραφέα, σε περίπτωση που το Ίδρυμα του έχει απονείμει Πτυχία, αυτό ανακαλείται με απόφαση της Συνέλευσης του Τμήματος. Η Συνέλευση του Τμήματος με νέα απόφασή της, μετά από αίτηση του ενδιαφερομένου, του αναλλάει εκ νέου την εκπόνηση Π.Ε με άλλο θέμα και διαφορετικό επιβλέποντα καθηγητή. Η εκπόνηση της εν λόγω Π.Ε πρέπει να ολοκληρωθεί εντός τουλάχιστον ενός ημερολογιακού έμηνου από την ημερομηνία ανάθεσής της. Καιά με λοιπά εφαρμόζονται τα προβλεπόμενα στο άρθρο 18, παρ. 5 του ισχύοντος Εσωτερικού Κανονισμού.»

Ο Δηλών



Ημερομηνία

26/5/2016

ΕΥΧΑΡΙΣΤΙΕΣ

Από την θέση αυτή και ολοκληρώνοντας την πτυχιακή μου εργασία θα ήθελα να ευχαριστήσω τον καθηγητή μου κ. Γεώργιο Κατσουλέα ο οποίος με βοήθησε και με ανέλαβε για την εκπόνηση της εργασίας αυτής.

Επίσης ευχαριστώ ενεργά τον Δήμο Ελευσίνας και τον Δήμαρχο κ. Γεώργιο Τσουκαλά ο οποίος με βοήθησε στην συλλογή δεδομένων που θα συμπεριληφθούν στην εργασία.

Επιπλέον θα ήθελα να ευχαριστήσω ιδιαίτερα τον παππού μου Πολέμαρχο Μπονάτσο του οποίου η βοήθεια ήταν υπέρ πολύτιμη στο κομμάτι που αφορά την ιστορία της Ελευσίνας.

ΠΕΡΙΕΧΟΜΕΝΑ

ΕΥΧΑΡΙΣΤΙΕΣ.....	i
ΠΕΡΙΛΗΨΗ.....	v
ABSTRACT.....	vii
ΚΕΦΑΛΑΙΟ 1. ΙΣΤΟΡΙΑ ΤΗΣ ΕΛΕΥΣΙΝΑΣ.....	1
1.1 Ιερή Πόλη.....	1
1.1.1 Μυθολογία - Ελευσίνια Μυστήρια.....	2
1.2 Βιομηχανική Ανάπτυξη τον 19ό - 20ό Αιώνα.....	7
1.3 Ιστορικά Αξιοθέατα της Ελευσίνας.....	13
ΚΕΦΑΛΑΙΟ 2. ΟΙΚΟΝΟΜΙΚΗ ΑΝΑΛΥΣΗ ΔΗΜΟΥ ΕΛΕΥΣΙΝΑΣ.....	19
2.1 Έσοδα (Ορισμοί-κατηγορίες-πίνακες).....	20
2.2 Έξοδα (Ορισμοί-κατηγορίες-πίνακες).....	23
2.3 Δημόσια Έργα.....	25
2.3.1 Γενικά.....	25
2.3.2 Αποχέτευση.....	26
2.3.3 Ανάπλαση των εγκαταστάσεων του εργοστασίου ΤΙΤΑΝ.....	27
2.3.4 Ανακύκλωση-Λιπασματοποίηση.....	28
2.3.5 Ελευσίνα - πράσινη πόλη.....	30
ΚΕΦΑΛΑΙΟ 3. ΧΡΗΜΑΤΟΟΙΚΟΝΟΜΙΚΟΙ ΔΕΙΚΤΕΣ.....	33
3.1 Δείκτες Εσόδων.....	33

3.1.1 Δείκτης αυτονομίας (Δ.Α.).....	36
3.1.2 Δείκτης λειτουργικής αυτονομίας (Δ.Λ.Α.).....	36
3.1.3 Δείκτης εξάρτησης (Δ.Ε.).....	37
3.1.4 Δείκτης εσόδων ανά κάτοικο.....	38
3.2 Δείκτες Εξόδων - Δαπανών.....	39
3.2.1 Δείκτης λειτουργικής εξάρτησης (Δ.Λ.Ε.).....	39
3.3 Δείκτες Δανειακής Επιβάρυνσης.....	40
3.3.1 Δείκτης αποπληρωμής δανειακών υποχρεώσεων (Δ.Α.Δ.Υ.).....	40
3.4 Δείκτες Ανθρωπίνων Πόρων.....	41
3.4.1 Δείκτης κόστους ανθρωπίνου δυναμικού (Δ.Κ.Α.Δ.).....	42
3.4.2 Δείκτης απόδοσης προσωπικού (Δ.Α.Π.).....	42
3.4.3 Δείκτης κάλυψης κόστους προσωπικού (Δ.Κ.Κ.Π.).....	43
3.4.4 Δείκτης μέσου κόστους προσωπικού (Δ.Μ.Κ.Π.).....	44
3.5 Δείκτες Επενδύσεων.....	44
3.5.1 Δείκτης επενδυτικής προσπάθειας (Δ.Ε.Π.).....	45
ΚΕΦΑΛΑΙΟ 4. ΣΥΜΠΕΡΑΣΜΑΤΑ-ΠΑΡΑΤΗΡΗΣΕΙΣ.....	46
ΒΙΒΛΙΟΓΡΑΦΙΑ.....	48
ΕΥΡΕΤΗΡΙΟ ΠΙΝΑΚΩΝ.....	49
ΕΥΡΕΤΗΡΙΟ ΔΙΑΓΡΑΜΜΑΤΩΝ.....	51
ΠΑΡΑΡΤΗΜΑ.....	54

ΠΕΡΙΛΗΨΗ

Η πτυχιακή αυτή εργασία αποτελεί την κορύφωση των σπουδών μου στο ΑΕΙ ΠΕΙΡΑΙΑ ΤΕΧΝΟΛΟΓΙΚΟΥ ΤΟΜΕΑ ΛΟΓΙΣΤΙΚΗΣ ΚΑΙ ΧΡΗΜΑΤΟΟΙΚΟΝΟΜΙΚΗΣ και ουσιαστικά θα αναφερθώ στα οικονομικά στοιχεία της πόλης στην οποία ζω και κατάγομαι, την Ελευσίνα. Πλην βέβαια αυτών των στοιχείων κρίνω πως πρέπει να συμπεριλάβω στην εργασία και στοιχεία που αφορούν την ιστορία της Ελευσίνας στον θρησκευτικό, πολιτιστικό και βιομηχανικό τομέα στα παλαιότερα χρόνια.

Στο πρώτο κεφάλαιο δίνεται μία συνοπτική εικόνα της ιστορίας της Ελευσίνας που αναφέρεται αρχικά στην αρχαιότητα κυρίως στον θρησκευτικό τομέα, σε εκδηλώσεις όπως τα Ελευσίνια Μυστήρια που λάμβαναν χώρα χιλιάδες χρόνια πριν καθώς και στην αγροτική και βιομηχανική ανάπτυξη κυρίως τον 20ό αιώνα και μετά. Στο δεύτερο κεφάλαιο παρουσιάζεται η οικονομική ανάλυση του Δήμου Ελευσίνας σε γενικά πλαίσια, τα σπουδαιότερα δημόσια έργα καθώς και αξιοθέατα που αξίζει να επισκεφθεί κάποιος. Επιπλέον στο τρίτο κεφάλαιο αναφέρομαι σε χρηματοοικονομικούς δείκτες για να γίνει πιο κατανοητή η οικονομική πορεία του Δήμου από το 2012 έως το 2016 καθώς και συγκρίσεις αυτών. Στο τέταρτο και τελευταίο κεφάλαιο, διατυπώνονται πίνακες ανακεφαλαίωσης εσόδων και εξόδων και βγάζω κάποια συμπεράσματα- παρατηρήσεις σχετικά με την υγεία της οικονομίας του Δήμου Ελευσίνας με την πάροδο του χρόνου.

Ο λόγος που ασχολήθηκα με την ανάλυση του θέματος αυτού είναι γιατί θεωρώ πως αξίζει τον κόπο να γνωρίζουμε όλοι κάποια πράγματα σχετικά με έναν Δήμο ο οποίος έχει τεράστια πολιτιστική κληρονομιά ,είναι γνωστός για την ιστορία του κυρίως στην αρχαιότητα και πόσο μάλλον όταν αυτή η πόλη θέτει σοβαρή υποψηφιότητα και μάλιστα έχει προκριθεί στον τελικό για πολιτιστική πρωτεύουσα της Ευρώπης το 2021.

Chronology and economic development of the municipality of Eleusis

By Polemarchos Sarantidis

ABSTRACT

This final work constitutes the climax of my study in HIGHER EDUCATION INSTITUTIONS PIRAEUS of TECHNOLOGICAL SECTOR ACCOUNTANT AND FINANCING and substantially I will be reported in the economic elements of city in which I live and come, Eleusis. Minus of course these elements I judge that it should I include in the work and elements that concern the history of Eleusis in religious, cultural and industrial sector in the older years.

In the first chapter is given a concise picture of history of Eleusis that is reported initially in the antiquity mainly in the religious sector, in events as Eleusis Mysteries that took place thousands years before and as well as the rural and industrial growth mainly the 20th century and afterwards. In the second chapter are presented the economic analysis of Municipality Eleusis in as generally speaking frames, the more important public work as well as sights that it deserves visits somebody. Moreover in the third chapter I am reported in financing indicators in order to becomes more comprehensible the economic course of Municipality from 2012 until 2016 as well as comparisons of these. In the fourth and last chapter, are formulated tables of recapitulation of income and expenses and draw certain conclusions with regard to the health of economy of Municipality Eleusis with the byway of time.

The reason where I dealt with the analysis of this subject is because I consider that it deserves the labour we know all certain things with regard to a Municipality which has enormous cultural heritage, is acquaintance for the history mainly in the antiquity and how many rather when this city places

serious candidature and in particular has qualify in final for cultural capital of Europe 2021.

ΚΕΦΑΛΑΙΟ 1. ΙΣΤΟΡΙΑ ΤΗΣ ΕΛΕΥΣΙΝΑΣ



1.1 Ιερή Πόλη

Η Ελευσίνα, μια πόλη με πληθυσμό 30.000 κατοίκους και σε απόσταση 20 χιλιομέτρων δυτικά της Αθήνας, είναι γνωστή για την αρχαία αλλά και για την σύγχρονη βιομηχανική της ιστορία. Κατά την δεκαετία του 1950 γίνεται η πληθυσμιακή έκρηξη, καθοριστικός παράγοντας της οποίας ήταν η κατάσταση που είχε δημιουργηθεί στην ύπαιθρο από το εμφύλιο πόλεμο και την φτώχεια που μάστιζε πολλές περιοχές. Εγκαθίστανται στην Ελευσίνα ,κάτοικοι που κατάγονταν από την Ήπειρο ,τα Δωδεκάνησα ,τη Χίο ,την Κέρκυρα. Στα μέσα της δεκαετίας του 1960 αρχίζει η εγκατάσταση των Ποντίων ,ιδιαίτερα από τις χώρες της τότε Σοβιετικής Ένωσης.

Στην αρχαιότητα υπήρξε για 2000 χρόνια (1600 π.Χ. - 400 μ.Χ.) μία από τις πέντε ιερές πόλεις με τα Ελευσίνια Μυστήρια να προσελκύουν προσκυνητές από όλο τον τότε γνωστό κόσμο. Συμβολή στην πνευματική της ανάπτυξη, σημαντική και αποτελεσματική είχαν πολλοί Έλληνες όπως ο τραγικός ποιητής Αισχύλος όπου προς τιμήν του τηρούνται ακόμα κάθε Σεπτέμβρη τα Αισχύλεια, ο μεγαλύτερος πολιτιστικός θεσμός της πόλης μας , ο Όμηρος , ο Σικελιανός και άλλοι.

Η Ελευσίνα είναι μία ιδιαίτερη πόλη καθώς συνδυάζει με έναν τρόπο την ιστορική της μνήμη, την θάλασσα και το "βαρύ" της βιομηχανικό τοπίο. Ο αρχαιολογικός χώρος στο κέντρο όπου κοσμεί ουσιαστικά την πόλη καθώς καθημερινά αποτελεί πόλο έλξης για τουρίστες από κάθε γωνιά του

πλανήτη, υποδηλώνει την αρχαία προέλευση αυτού του τόπου και είναι πραγματικά αξιοθαύμαστο ο τρόπος με τον οποίο διατηρούνται τα αρχαία αυτά μνημεία ακόμη και σήμερα. Οι βαριές βιομηχανίες δηλαδή ΤΙΤΑΝ,ΧΑΛΥΒΟΥΡΓΙΚΗ,ΝΑΥΠΗΓΕΙΑ ΕΛΕΥΣΙΝΑΣ,ΠΕΤΡΟΛΑ περικυκλώνουν την πόλη. Αξίζει να σημειωθεί ότι η Ελευσίνα θέτει σοβαρή υποψηφιότητα καθώς έχει προκριθεί στο τελικό για πολιτιστική πρωτεύουσα της Ευρώπης το έτος 2021.

1.1.1 Μυθολογία - Ελευσίνα Μυστήρια



Η θεά Δήμητρα με την κόρη της Περσεφόνη

Μυθολογία

Είναι μία πόλη που λάτρευε δύο μεγάλες θεότητες, την Θεά Δήμητρα και την κόρη της Περσεφόνη. Η λατρεία των δύο αυτών μεγάλων θεοτήτων του ελληνικού Πάνθεου, συνδέθηκε άμεσα, από την προϊστορική εποχή, με την Ελευσίνα, την ιερή πόλη της αττικής, ένα από τα σπουδαιότερα θρησκευτικά κέντρα της Ελλάδας που διατήρησε την ιερότητά του επί δύο χιλιετίες και διέδωσε τη λατρεία των Ελευσίνιων θεών στον αρχαίο κόσμο. Το παλαιότερο γραπτό κείμενο που αναφέρεται στην αρχέγονη λατρεία της Δήμητρας είναι ο Ομηρικός Ύμνος (β' μισό του 7ου π.χ. αιώνα), που διηγείται τα πάθη και τις πράξεις της θεάς, σύμφωνα με την τοπική παράδοση της Ελευσίνας. Ο Άδης, με την συγκατάθεση του Δία, άρπαξε την θυγατέρα της Δήμητρας Περσεφόνη, όταν εκείνη έπαιζε με τις Ωκεανίδες σε ένα ολάνθιστο λιβάδι. Επειδή ούτε θνητός ούτε αθάνατος άκουσε τη φωνή της η Δήμητρα συνοδευόμενη από την Εκάτη, πήγε στον Ήλιο, σαν επόπτη της γης, να την πληροφορήσει για την τύχη της κόρης της. Ο Ήλιος ομολόγησε την αλήθεια και η θεά οργίσθηκε τόσο πολύ με τον Δία, τον πατέρα των θεών, που δεν επέστρεψε στον Όλυμπο. Αφού μεταμορφώθηκε σε ηλικιωμένη γυναίκα, περιπλανήθηκε σε πόλεις και αγρούς, άγνωστη ανάμεσα στους ανθρώπους. Τότε έφθασε στην Ελευσίνα και κάθισε στο "Παρθένιο φρέαρ ", "όθεν ύδρεύοντο πολίται έν σκική", το γνωστό σαν Καλλίχορο φρέαρ. Εκεί την συνάντησαν οι τέσσερις του βασιλιά Κελεού, που την ρώτησαν από που είχε έλθει και γιατί δεν αναζητούσε φιλοξενία στην πόλη. Η θεά, αποκρύπτοντας την ταυτότητα της, αποκρίθηκε πως καταγόταν από την Κρήτη, πως είχε αιχμαλωτισθεί από ληστές, πως είχε δραπετεύσει από τον Θορικό και παρακάλεσε να υπηρετήσει, όπως αρμόζει σε γυναίκα της ηλικίας της, σε ένα σπίτι της Ελευσίνας και να μεγαλώσει ένα παιδί, αν κάποιος της το εμπιστευόταν.

Ελευσίνα Μυστήρια

Τα Ελευσίνα Μυστήρια αποτελούσαν μία λατρεία που σχετιζόταν με τη θεά Δήμητρα και την κόρη της Περσεφόνη. Επειδή, σύμφωνα με το μύθο, η θεά ξαναβρήκε στην Ελευσίνα την κόρη της ύστερα από την αρπαγή της από τον Πλούτωνα, οι λατρευτικές τελετές διαδραματίζονταν εκεί. Παρόλο που τελούνταν και παλαιότερα, απέκτησαν ξεχωριστή θέση στη θρησκευτική ζωή της Αθήνας κατά την Κλασική περίοδο.

Μολονότι για τα Μυστήρια υπάρχουν πολλές αναφορές στους αρχαίους συγγραφείς, στις επιγραφές, στις προσωπογραφίες των ιερέων αλλά και στις αναπαραστάσεις της τέχνης, η ακριβής ανασύσταση της τελετής και του φιλοσοφικού της υπόβαθρου είναι πολύ δύσκολη. Η βασική αιτία γι' αυτό είναι η τήρηση μυστικότητας γύρω από τα όσα διαδραματίζονταν, αφού οι μνημένοι δεσμεύονταν να μην τα κοινολογήσουν.

Έμμεσες πληροφορίες για τα Μυστήρια αντλούνται από τον Πλούταρχο, ο οποίος στη βιογραφία του Αλκιβιάδη αναφέρεται στην ανάρμοστη και ασεβή πράξη του ιδίου και των φίλων του να μιμηθούν σε ιδιωτικά σπίτια την τελετή των Ελευσίνιων Μυστηρίων και να τη διακωμωδήσουν. Τα αρχαιολογικά δεδομένα προσφέρουν πληροφορίες για τον τόπο και το οικοδόμημα τέλεσης των Μυστηρίων, το Τελεστήριο της Ελευσίνας.

Η γιορτή των Μυστηρίων τελούνταν κάθε χρόνο κατά το μήνα Βοηδρομιώνα (τέλος Σεπτεμβρίου). Η διοργάνωσή της ανατίθετο σε δύο ονομαστές οικογένειες, τους Ευμολπίδες και τους Κήρυκες. Από τους πρώτους προερχόταν ο Ιεροφάντης, ο οποίος προΐστατο στις απόκρυφες τελετές. Από τους δεύτερους ο Δαδούχος, που είχε σημαντικό ρόλο στη διαδικασία της μύησης, και ο Ιεροκήρυξ, ο οποίος κήρυσσε την έναρξη των Μυστηρίων. Με τον Ιεροφάντη συνεργαζόταν η ιέρεια της Δήμητρας που διέμενε μόνιμα στο ιερό της Ελευσίνας.

Δικαίωμα συμμετοχής είχαν όχι μόνο οι πολίτες αλλά και οι γυναίκες, οι δούλοι και οι ξένοι. Η συμμετοχή στη γιορτή δεν προϋπέθετε τη μύηση, μία διαδικασία προσωπικής επιλογής, που γινόταν είτε στην Ελευσίνα είτε στο Ελευσίνιο στην Αγορά των Αθηνών. Η μύηση αποσκοπούσε στη συμφιλίωση με το θάνατο και την προσδοκία της μεταθανάτιας ζωής και γι' αυτό το λόγο είχε μεγάλη απήχηση την

εποχή εκείνη. Τα Ελευσίνια προσέλκυαν ανθρώπους από ολόκληρο τον Ελληνικό κόσμο και τη Ρωμαϊκή περίοδο από όλη την αυτοκρατορία, καθώς ο εορτασμός τους διατηρήθηκε μέχρι την εποχή του Θεοδοσίου.

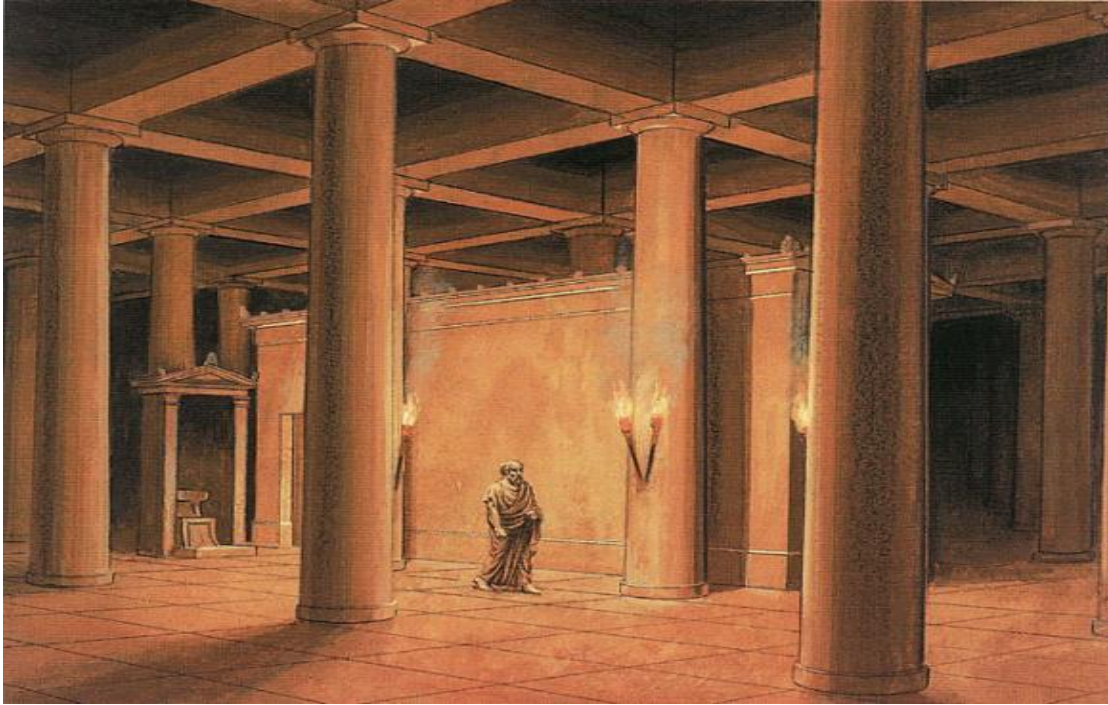

Το Τελεστήριο - Σχεδιαστική Αναπαράσταση εσωτερικού

Μετά την καταστροφή του από τους Πέρσες, το 480 π.Χ., το Τελεστήριο της Ελευσίνας ανοικοδομήθηκε σχετικά σύντομα. Ήταν ένα παραλληλόγραμμο κτίσμα με 3 επτάστυλες κιονοστοιχίες στο εσωτερικό του και 7 βαθμίδες για τους θεατές στις τρεις πλευρές του. Ο Ικτίνος σχεδίασε μία επέκταση της αίθουσας, ώστε να γίνει τετράγωνη, και μία μεγάλη πρόσταση.

Στο εσωτερικό είχε προβλέψει πέντε τετράστυλες κιονοστοιχίες. Όμως τα μεταξόνια διαστήματα των εσωτερικών κίωνων ήταν πολύ μεγάλα και δημιούργησαν δυσκολίες στη στέγαση. Το έργο δεν πραγματοποιήθηκε παρά μια γενιά αργότερα με αλλαγές στο σχεδιασμό. Στην τελική του μορφή το Τελεστήριο είχε στα κλασικά χρόνια επτά εξάστυλες εσωτερικές κιονοστοιχίες και σειρά επτά περιμετρικών κερκίδων.

Η τεράστια πρόσταση των 12+2 κίωνων, μήκους 60 μέτρων, προστέθηκε από το Φίλωνα περί το 340 π.Χ. Μια άλλη μεγάλη υπόστυλη αίθουσα ήταν το Ωδείο του

Περικλή, στη νότια κλιτύ της Ακρόπολης. Οικοδομήθηκε μάλλον μεταξύ του 447 και 442 π. Χ., είχε 9 σειρές 10 κίωνων η καθεμία και ξύλινα εδώλια κατά μήκος των τοίχων. Καλυπτόταν από πυραμιδοειδή στέγη, η οποία διέθετε πιθανόν υπερυψωμένο φεγγίτη στο κέντρο για φωτισμό και αερισμό.

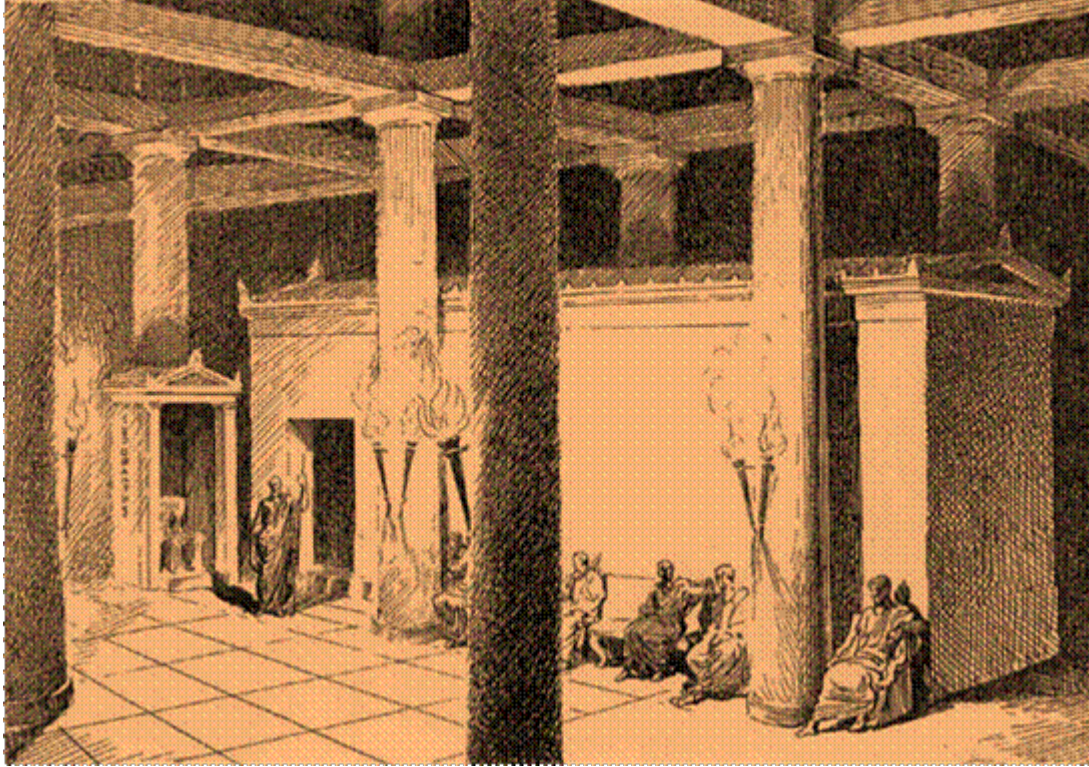

Σχεδιαστική αναπαράσταση του εσωτερικού του Τελεστηρίου με το ανάκτορο και το θρόνο του Ιεροφάντη

1.2 Βιομηχανική Ανάπτυξη τον 19ό - 20ό Αιώνα

Το 1875 ιδρύεται το Σαπωνοποιείο Χαριλάου του οποίου ιδρυτές υπήρξαν οι αδελφοί Λύσανδρος και Εμμανουήλ Χαρίλαος, που είχαν έρθει από το Γαλάτσι Ρουμανίας. Στην Ελευσίνα τους οδήγησε η λειτουργία κάποιων οικιακών βιοτεχνιών, σαπουνιού. Το προϊόν μεταφερόταν πολύ εύκολα με πλοία ως την Πάτρα, τη Σύρο και τον Πειραιά. Το 1895 ο Επαμεινώνδας Χαρίλαος, ο οποίος είχε σπουδάσει χημικός σε Γαλλία και Γερμανία, συνεταιρίζεται με τον επίσης χημικό Νικόλαο Κανελλόπουλο. Η παραγωγή έφτανε τους 600 τόνους, από τους οποίους οι 175 τόνοι σε χώρες της Μεσογείου όπως Ιταλία, Ισπανία. Ο "Σάπων Ελευσίνος" συναγωνίζεται το γαλλικό. Όταν πρωτολειτούργησε απασχολούσε 20 εργάτες. Έπειτα από λειτουργία 5 ετών δηλαδή το 1900 είχε 90 εργάτες εκ των οποίων οι 10 από αυτούς γυναίκες. Το 1928 είχε 250 εργάτες. Η λειτουργία του σταμάτησε την δεκαετία του 1960.

Το 1892 ιδρύεται το δεύτερο Σαπωνοποιείο από τους Χατζημελέτη - Χατζηηλία. Απασχολούσε 10 μόνο εργάτες και έκλεισε το 1922.

Το 1900 ο Επαμεινώνδας Χαρίλαος σε συνεργασία με τον Λέοντα Οικονομίδη ιδρύουν την Οινοποιητική - Οινοπνευματική Εταιρεία Χαρίλαος και Σία", που το 1906 ήταν από τις σημαντικότερες βιομηχανικές μονάδες της Ελευσίνας. Το 1906 άλλαξε ονομασία σε "Ελληνική Εταιρεία Οίνων και Οινοπνευμάτων", το γνωστό ΒΟΤΡΥΣ. Παρήγαγε κρασιά, οινόπνευμα και κονιάκ. Σαν πρώτη ύλη χρησιμοποιούσε την σταφίδα. Το 1929 απασχολούσε περισσότερους από 250 εργαζόμενους. Η λειτουργία του σταμάτησε το 1986.

Το 1902 η "Εταιρεία Χατζηκυριάκου - Ζαχαρίου και Σία" ιδρύει το πρώτο ελληνικό εργοστάσιο τσιμέντου, με ετήσια παραγωγή 18.000 τόνους. Το 1911 παίρνει την επίσημη ονομασία Ανώνυμος Εταιρεία Τσιμέντου "Ο ΤΙΤΑΝ". Το 1928 απασχολούνται 400 εργαζόμενοι και στην περίοδο ακμής έφτασαν τους 1300. Σήμερα η λειτουργία έχει περιοριστεί στην παραγωγή λευκού τσιμέντου. Η κύρια παραγωγή έχει μεταφερθεί στο εργοστάσιο του Καμαρίου λίγο έξω από την Ελευσίνα, ενώ οι εξαγωγές προς το εξωτερικό γίνονται με καράβια που φορτώνουν και φεύγουν από το εργοστάσιο του ΤΙΤΑΝ στην παραλία της Ελευσίνας.

Το 1922 ιδρύθηκε η Ανώνυμος Εταιρεία Οινοπνευματοποιίας , ο γνωστός ΚΡΟΝΟΣ. Η Εταιρεία λειτουργούσε με έδρα τον Πειραιά , από το 1911. Προϊόν παραγωγής ήταν το οινόπνευμα και χρησιμοποιούσε σαν πρώτη ύλη τα σταφύλια. Το 1928 είχε περίπου 250 με 300 εργαζόμενους ενώ το 1970 είχε περίπου 150. Η λειτουργία του σταμάτησε το 1986.

Το 1925 από τον Μενέλαο Σακελαρίου ιδρύθηκε η πρώτη βιομηχανία βερνικοχρωμάτων στην Ελλάδα , με επωνυμία " Χημικό Εργοστάσιο Χρωμάτων και Βερνικιών ΙΡΙΣ Ε.Ε. - Μενέλαος Σακελαρίου και Σία. Σαν πρώτη ύλη χρησιμοποιούνταν το ρετσίνι. Η περίοδος ακμής της εταιρείας ήταν η δεκαετία του 1950. Έκλεισε λίγο πριν το 1970.

Το 1929 λειτουργούν : ΤΙΤΑΝ, Οινοποιητική εταιρεία ΚΡΟΝΟΣ , Ανώνυμη εταιρεία Οίνων και Οινοπνευμάτων, ένα υαλουργείο, επτά εργοστάσια κατεργασίας ρητίνης , που απασχολούν 1500 άτομα , από Ελευσίνα , Μάνδρα , Βίλια , και πρόσφυγες που εργάζονται περιστασιακά .

Στην αρχή της δεκαετίας του 1930 υπήρχαν 3 κεραμοποιεία :

- Το κεραμοποιείο Ιωάννη Πατάλα.
- Το κεραμοποιείο Θανασουλοπούλου το οποίο λειτούργησε μέχρι το 1935. Ήταν το μεγαλύτερο και απασχολούσε 40 - 50 άτομα και περιστασιακά έφτανε και τα 100
- Το κεραμοποιείο Παπαγεωργίου

Σταμάτησαν την λειτουργία τους στο τέλος της δεκαετίας του 1950 , γιατί δεν υπήρχε πια πρώτη ύλη στην Ελευσίνα.

Τα χρόνια της βιομηχανικής ανάπτυξης εμφανίζονται και τα πρώτα κρούσματα ρύπανσης . Η θάλασσα ρυπαίνεται από πετρέλαιο , που τα πλοία ξεφόρτωναν για την τροφοδοσία των εργοστασίων . Το πρόβλημα επισημαίνει με ψήφισμά του το κοινοτικό συμβούλιο στις 28 / 6 / 1938, που ζητούσε από την τότε κυβέρνηση να λάβει τα απαραίτητα μέτρα . Αποτέλεσμα : Συνέχεια στο ψήφισμα δεν υπήρχε. Η ρύπανση της πόλης είχε αρχίσει.

Το 1953 αρχίζει η λειτουργία της Χαλυβουργικής Α. Ε . Το ξεκίνημα της επιχείρησης έγινε το 1925 , όταν ο ιδρυτής Θ. Αγγελόπουλος και τα παιδιά του ασκούσαν εμπόριο σιδήρου . Το 1932 η έδρα ήταν στον Πειραιά και είχε την επωνυμία " Ελληνικά Συρματουργεία Θ. Αγγελόπουλος και Υιοί " . Η χαλυβουργική ξεκίνησε με 600 περίπου εργαζόμενους και την δεκαετία του 1970 έφτασε τους 2700.

Το 1955 ιδρύεται η " Ελαιουργική - Κεντρική Συνεταιριστική Ένωση Ελαιοπαραγωγών Ελλάδος " . Το πρώτο εργοστάσιο λειτούργησε στην παραλία εκεί όπου λειτουργούσε το σαπωνοποιείο Χατζημελέτη.

Στη δεκαετία του 1960 ιδρύθηκαν μικρές μονάδες , όπως το παγοποιείο Γαστουνιώτη και τα ναυπηγεία Σάββα.

Την ίδια περίοδο ιδρύονται στην ευρύτερη περιοχή του ΘΡΙΑΣΙΟΥ, τα Διυλιστήρια Ασπροπύργου , δίπλα τους η ΠΕΤΡΟΓΚΑΖ , η βιομηχανία ΧΑΛΥΨ και τα ναυπηγεία Σκαραμαγκά.

Το 1969 αρχίζουν την λειτουργία τους τα ΝΑΥΠΗΓΕΙΑ ΕΛΕΥΣΙΝΑΣ. Μέχρι το 1975 απασχολούσε περίπου 300 άτομα . Κατόπιν έρχεται στην ιδιοκτησία του Ελληνικού Δημοσίου. Το 1992 ιδιωτικοποιείται πάλι.

Μέσα σε όλες αυτές τις εταιρείες έρχεται να προστεθεί και η ΠΕΤΡΟΛΑ Α.Ε το 1973 η οποία καταλαμβάνει χώρο περίπου 1800 στρεμμάτων έχοντας 84 δεξαμενές αποθήκευσης πετρελαιοειδών , συνολικού όγκου 3600 κυβικών μέτρων . Τα απόβλητα του εργοστασίου δίνουν την χαρακτηριστική βολή σε θάλασσα και αέρα της περιοχής.

Την ίδια περίοδο, ξεκινούν την δραστηριότητα τους και άλλες μικρότερες βιομηχανίες όπως για παράδειγμα , η Αγροτική - Αλιευτική , Μπακόπουλος Α.Β.Ε.Ε, Διαλυτήρια πλοίων , Ξυλεμπορική Δημητρόπουλος - Πολυχρονόπουλος, Υαλουργία OWENS και άλλα .

Στην δεκαετία του 1980 - 1990 , πολλές από τις υπάρχουσες βιομηχανίες κλείνουν και ανοίγουν άλλες , συνήθως πιο μικρές. Στην θέση των εργοστασίων παραγωγής έρχονται αποθηκευτικοί χώροι , οι οποίοι αναπτύσσονται σε χώρους , στην βόρεια πλευρά της πόλης, κοντά στην Αττική Οδό.

Τέλος , στην Ελευσίνα σώζονται 5 ανενεργοί βιομηχανικοί χώροι (ΒΟΤΡΥΣ,ΕΛΑΙΟΥΡΓΕΙΟ,ΚΡΟΝΟΣ,ΡΕΤΣΙΝΑΔΙΚΟ ΝΕΖΗ, ΕΛΑΙΟΥΡΓΙΚΗ), στους οποίους αυτούς χώρους γίνονται πολιτιστικές εκδηλώσεις αρκετές φορές χρόνο.

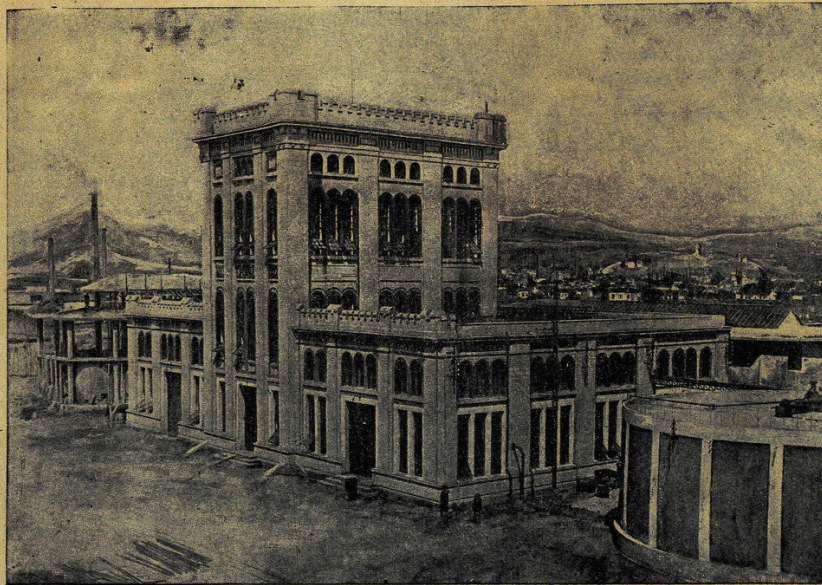

*Τὸ ἐν Ἐλευσίῃ μέγα Ἔργοστασιον Οἰνοποιείας «Ὁ Κρόνος»
Οἰκοδομὴ ἐξ ὀλοκλήρου διὰ τούτων Ἄτλαντος, λευκῶν καὶ ἐρυθρῶν.*

ΚΡΟΝΟΣ



ΚΡΟΝΟΣ-ΕΛΑΙΟΥΡΓΙΚΗ-ΙΡΙΣ



ΤΙΤΑΝ ΑΠΟ ΘΑΛΑΣΣΑ

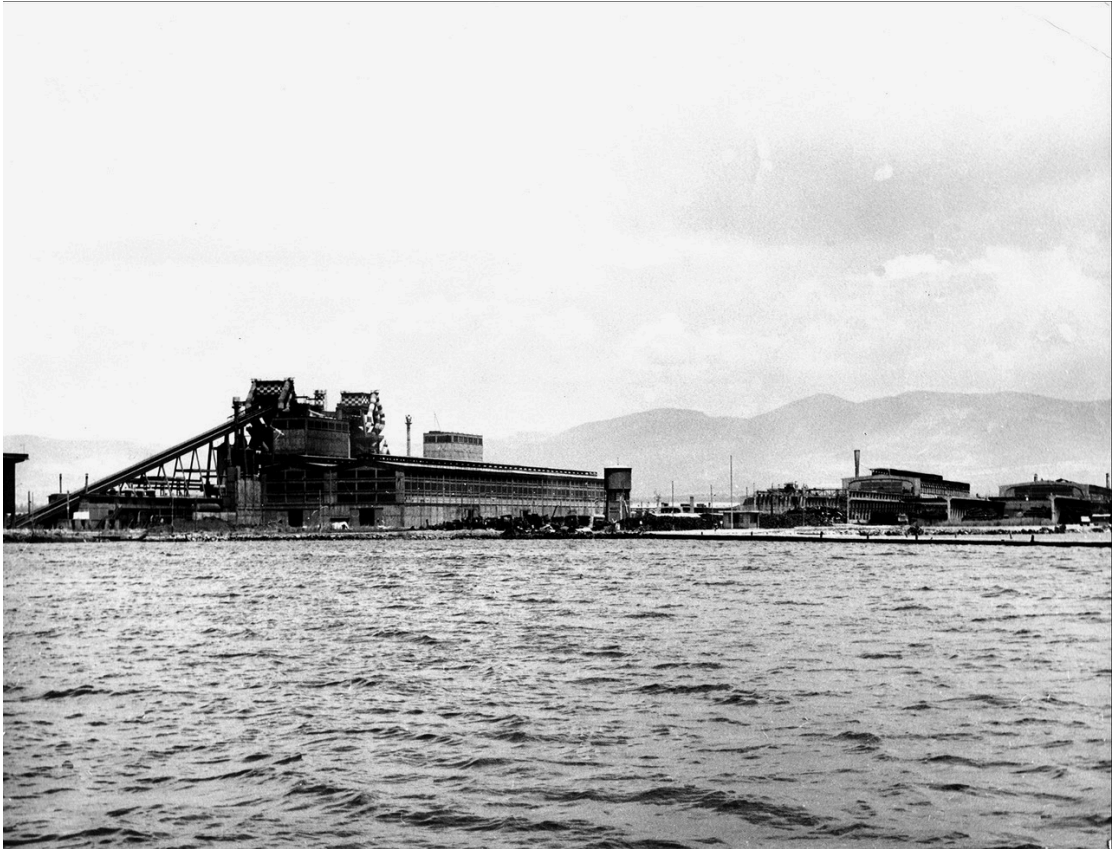

ΧΑΛΥΒΟΥΡΙΚΗ ΑΠΟ ΘΑΛΑΣΣΑ

1.3 Ιστορικά Αξιοθέατα της Ελευσίνας

Κατά μήκος της ανατολικής πλευράς της οδού Δήμητρος σώζονται υπέργεια τμήματα του ρωμαϊκού υδραγωγείου, που κτίστηκε από τον αυτοκράτορα Αδριανό το 125 μ.Χ. και έφερνε νερό από τις πηγές της Πάρνηθας για την ύδρευση του Ιερού και της αρχαίας πόλης της Ελευσίνας.



ΡΩΜΑΙΚΟ ΥΔΡΑΓΩΓΕΙΟ

Στην πλατεία ηρώων βρίσκεται ο ναός αφιερωμένος στον Άγιο Ζαχαρία, στους τοίχους του οποίου έχουν ενσωματωθεί μαρμάρινα αρχιτεκτονικά μέλη και αρχαίες επιγραφές. Είναι κτισμένος πάνω σε θεμέλια τρίκλιτης παλαιοχριστιανικής βασιλικής (5ος - 6ος αιώνας μ.Χ.), λείψανα της οποίας είναι ορατά γύρω από το ναό. Επίσης στην πλατεία ηρώων υπάρχει και ο άγαλμα του άγνωστου στρατιώτη, το μαρμάρινο μνημείο των πεσόντων Ελευσινίων στους εθνικούς αγώνες.



ΝΑΟΣ ΑΓΙΟΥ ΖΑΧΑΡΙΑ

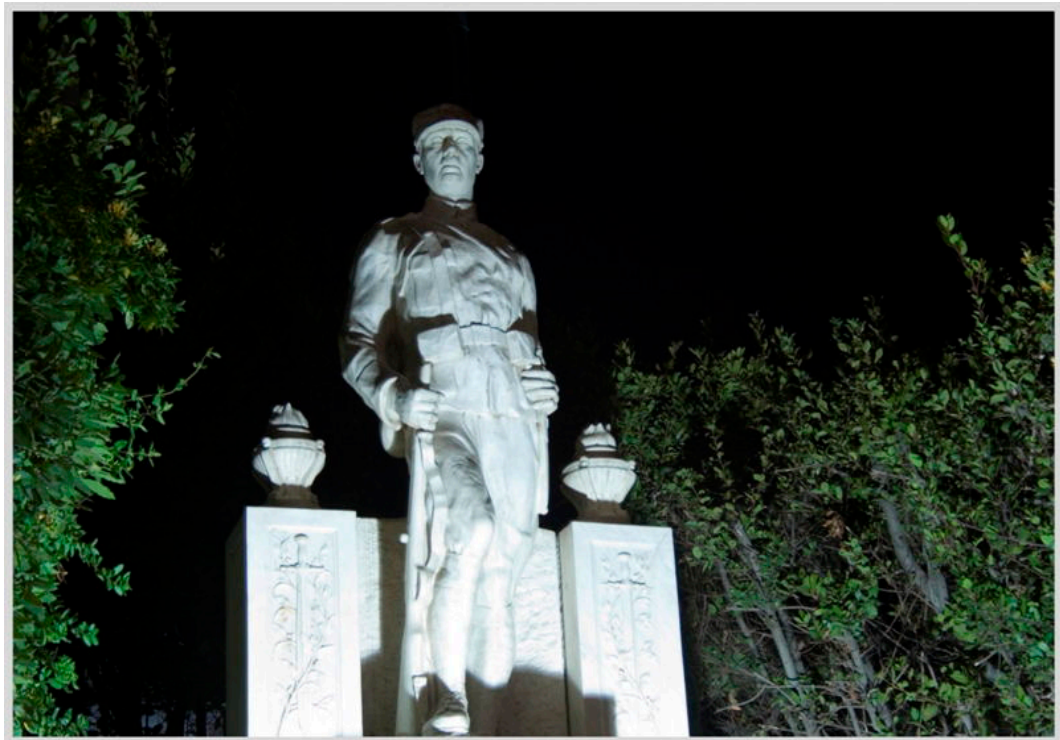

ΑΓΑΛΜΑ ΑΓΝΩΣΤΟΥ ΣΤΡΑΤΙΩΤΗ

Σε απόσταση περίπου ενός χιλιόμετρου πριν από τον τερματισμό της στην Ελευσίνα, η αρχαία Ιερά Οδός συναντούσε την κοίτη του Ελευσινιακού Κηφισού. Στο σημείο αυτό κατασκευάστηκε κατά τη ρωμαϊκή περίοδο (2ος αιώνας μ.Χ.) μία λίθινη γέφυρα, μήκους 50 μέτρων, που αποτελείται από τέσσερα τόξα. Η γέφυρα που βρίσκεται κοντά στην ανατολική είσοδο της σύγχρονης πόλης, είναι ένα από τα καλύτερα σωζόμενα μνημεία αυτού του είδους.



ΓΕΦΥΡΑ

Μέσα στον Αρχαιολογικό χώρο, στην Ν.Α. πλαγία του λόφου της ακρόπολης, βρίσκεται το αρχαιολογικό μουσείο Ελευσίνας, ένα κτίσμα του τέλους του 19ου αιώνα. Στις έξι αίθουσες και στο προαύλιό του εκτίθενται ευρήματα κυρίως από τις ανασκαφές του Ιερού της Δήμητρας και του δυτικού νεκροταφείου της Ελευσίνας. Τα γνωστότερα εκθέματα είναι ο πρωτοαττικός αμφορέας με την παράσταση της τύφλωσης του κύκλωπα Πολύφημου (7ος αιώνας π.Χ.), το ακέφαλο άγαλμα της Δήμητρας (5ος αιώνας π.Χ.), αναθηματικά ανάγλυφα που εικονίζουν την αποστολή του Τριπτόλεμου (4ος αιώνας π.Χ.), καθώς και το υπερφυσικού μεγέθους άγαλμα της Καρυάτιδας που στήριζε τη στέγη των Μικρών Προπυλαίων (10ος αιώνας π.Χ.).

Ο αρχαιολογικός χώρος επίσης περιλαμβάνει το λόφο της ακρόπολης, όπου αναπτύχθηκαν οι οικισμοί της αρχαίας Ελευσίνας από τους προϊστορικούς χρόνους μέχρι την ύστερη αρχαιότητα και κυρίως το περίφημο Ιερό της Δήμητρας όπου ετελούντο τα Ελευσίνια Μυστήρια, στην ανατολική πλαγιά του λόφου. Η ακρόπολη και το Ιερό περιβάλλονταν από ψηλά τείχη ενισχυμένα με πύργους.

Ο επισκέπτης, κατά τη διαδρομή του στο χώρο, διασχίζει αρχικά αυλή όπου βρίσκονται ο ναός της Προπυλαίας Αρτέμιδος, η Εσχάρα, τα λείψανα μιας κρήνης και δύο θριαμβικών αψίδων. Ακολούθως εισέρχεται στον Περίβολο του Ιερού από τα επιβλητικά Μεγάλα Προπύλαια, δίπλα στα οποία σώζεται το Καλλίχορο Φρέαρ. Στη συνέχεια της πορείας του περνά από τα Μικρά Προπύλαια, έχοντας στα δεξιά του το σπήλαιο του Πλουτωνείου και ανηφορίζοντας την Πομπική Οδό φθάνει στον κυρίως ναό της Δήμητρας, το Τελεστηρίο.

Μέσα στον αρχαιολογικό χώρο, στο βράχο που υψώνεται πάνω από το Τελεστήριο είναι χτισμένος ένας γραφικός μεταβυζαντινός ναΐσκος, αφιερωμένος στα Εισόδια της Θεοτόκου.



ΑΡΧΑΙΟΛΟΓΙΚΟ ΜΟΥΣΕΙΟ



ΑΡΧΑΙΟΛΟΓΙΚΟΣ ΧΩΡΟΣ ΕΛΕΥΣΙΝΑΣ



ΡΟΛΟΪ ΚΑΙ ΕΚΚΛΗΣΙΑ ΠΑΝΑΓΙΤΣΑΣ

ΚΕΦΑΛΑΙΟ 2. ΟΙΚΟΝΟΜΙΚΗ ΑΝΑΛΥΣΗ ΔΗΜΟΥ ΕΛΕΥΣΙΝΑΣ



Η ανάλυση της οικονομικής κατάστασης και των προοπτικών του Δήμου βασίστηκε στους οικονομικούς απολογισμούς και οικονομικές καταστάσεις των ετών 2011 έως και 2015 , σε δεδομένα της Οικονομικής Υπηρεσίας και σε στατιστικά στοιχεία της ΕΣΥΕ (Εθνική Στατιστική Υπηρεσία της Ελλάδος).

Παράλληλα αξιοποιήθηκαν οι επισημάνσεις και εκτιμήσεις της Οικονομικής Υπηρεσίας.

Αρχικά αναλύονται όλες οι κατηγορίες και υποκατηγορίες εσόδων - εξόδων από τους ταμιακούς απολογιστικούς πίνακες και ακολουθεί μία σειρά χρηματοοικονομικών αριθμοδεικτών και πινάκων, που θα αναλυθούν στο 3ο κεφάλαιο, με τους οποίους επιχειρείται η ανάλυση και αξιολόγηση των οικονομικών του Δήμου. Όλα τα ποσά είναι σε ευρώ και σε πολλές περιπτώσεις έχουν στρογγυλευθεί τα δεκαδικά.

2.1 Έσοδα

Έσοδο είναι κάθε αύξηση που παρουσιάζουν τα οικονομικά στοιχεία μιας επιχείρησης στη διάρκεια της λογιστικής χρήσης , είτε υπό τη μορφή αύξησης στοιχείων του Ενεργητικού είτε με μείωση των Υποχρεώσεων.

Τα έσοδα προκύπτουν με τους εξής τρόπους. Είτε από πώληση αγαθών, είτε από Παροχή υπηρεσιών, είτε από χρησιμοποίηση από τρίτους στοιχείων του Ενεργητικού της.

Παράδειγμα :

Η πώληση αγαθών / παροχή υπηρεσιών επί πιστώσει είναι πηγή εσόδων γιατί προκαλεί αύξηση της Καθαρής Θέσης ισόποση αύξηση των απαιτήσεων της πωλήτριας επιχείρησης. Το ίδιο συμβαίνει και όταν τρίτοι χρησιμοποιούν στοιχεία του Ενεργητικού της (π.χ. ενοικίαση εξοπλισμού)

Τα έσοδα διακρίνονται σε :

- **Λειτουργικά και μη Λειτουργικά**
- **Τακτικά και Έκτακτα**
- **Δεδουλευμένα και μη Δεδουλευμένα**
- **Πραγματοποιημένα και Τεκμαρτά**

Λειτουργικά είναι τα έσοδα που προέρχονται από τις συνήθεις δραστηριότητες της επιχείρησης.(π.χ. πωλήσεις αγαθών/υπηρεσιών , ενοίκια , πιστωτικοί τόκοι κτλ)

Μη Λειτουργικά είναι όσα προκύπτουν από ασυνήθιστες δραστηριότητες ή από διάφορα έκτακτα γεγονότα. (π.χ. έσοδα προηγούμενων χρήσεων κτλ)

Τακτικά είναι τα έσοδα που χαρακτηρίζονται απο περιοδικότητα και είναι σε κάποιο βαθμό προβλέψιμα.

Έκτακτα είναι τα έσοδα που δεν επαναλαμβάνονται και οφείλονται συνήθως σε ασυνήθιστες δραστηριότητες ή εξωγενή γεγονότα.

Δεδουλευμένα είναι τα πραγματοποιημένα λειτουργικά έσοδα

Μη Δεδουλευμένα δεν είναι έσοδα, γιατί δεν έχουν ακόμη πραγματοποιηθεί αν και έχει εισπραχθεί η αξία τους. Ουσιαστικά πρόκειται για προεισπραχθέντα έσοδα, τα οποία υποδηλώνουν υποχρέωση της επιχείρησης να προσφέρει τις υπηρεσίες για τις οποίες προπληρώθηκε.

Πραγματοποιημένα είναι όλα τα έσοδα που προκύπτουν από συναλλαγές ή διάφορα γεγονότα και επηρεάζουν θετικά ή αρνητικά την Καθαρή Θέση της επιχείρησης.

Τεκμαρτά είναι τα έσοδα τα οποία δεν οφείλονται σε λογιστικά γεγονότα , αλλά τεκμαίρονται και συνεπώς δεν έχουν καμία επίδραση στην διαμόρφωση της Καθαρής Θέσης (π.χ. έσοδα από ιδιόχρηση ακινήτων).

Ακολουθεί πίνακας **Εσόδων**:

**ΚΩΔΙΚΗ ΚΑΤΑΤΑΞΗ ΕΣΟΔΩΝ ΠΡΩΤΟΒΑΘΜΙΩΝ ΟΤΑ
ΚΑΤΑ ΚΑΤΗΓΟΡΙΕΣ & ΥΠΟΚΑΤΗΓΟΡΙΕΣ**

ΚΩΔΙΚΟΣ	ΠΕΡΙΓΡΑΦΗ
0	ΤΑΚΤΙΚΑ ΕΣΟΔΑ
01	ΠΡΟΣΟΔΟΙ ΑΠΟ ΑΚΙΝΗΤΗ ΠΕΡΙΟΥΣΙΑ
02	ΕΣΟΔΑ ΑΠΟ ΚΙΝΗΤΗ ΠΕΡΙΟΥΣΙΑ
03	ΕΣΟΔΑ ΑΠΟ ΑΝΤΑΠΟΔΟΤΙΚΑ ΤΕΛΗ ΚΑΙ ΔΙΚΑΙΩΜΑΤΑ
04	ΕΣΟΔΑ ΑΠΟ ΛΟΙΠΑ ΤΕΛΗ ΔΙΚΑΙΩΜΑΤΑ ΚΑΙ ΠΑΡΟΧΗ ΥΠΗΡΕΣΙΩΝ
05	ΦΟΡΟΙ ΚΑΙ ΕΙΣΦΟΡΕΣ
06	ΕΣΟΔΑ ΑΠΟ ΕΠΙΧΟΡΗΓΗΣΕΙΣ ΓΙΑ ΛΕΙΤΟΥΡΓΙΚΕΣ ΔΑΠΑΝΕΣ
07	ΛΟΙΠΑ ΤΑΚΤΙΚΑ ΕΣΟΔΑ
1	ΕΚΤΑΚΤΑ ΕΣΟΔΑ
11	ΕΣΟΔΑ ΑΠΟ ΕΚΠΟΙΗΣΗ ΚΙΝΗΤΗΣ ΚΑΙ ΑΚΙΝΗΤΗΣ ΠΕΡΙΟΥΣΙΑΣ
12	ΕΚΤΑΚΤΕΣ ΕΠΙΧΟΡΗΓΗΣΕΙΣ ΓΙΑ ΚΑΛΥΨΗ ΛΕΙΤΟΥΡΓΙΚΩΝ ΔΑΠΑΝΩΝ
13	ΕΠΙΧΟΡΗΓΗΣΕΙΣ ΓΙΑ ΕΠΕΝΔΥΣΕΙΣ

14	ΔΩΡΕΕΣ-ΚΛΗΡΟΝΟΜΙΕΣ-ΚΛΗΡΟΔΟΣΙΕΣ
15	ΠΡΟΣΑΥΞΗΣΕΙΣ-ΠΡΟΣΤΙΜΑ-ΠΑΡΑΒΟΛΑ
16	ΛΟΙΠΑ ΕΚΤΑΚΤΑ ΕΣΟΔΑ
2	ΕΣΟΔΑ ΠΑΡΕΛΘΟΝΤΩΝ ΟΙΚΟΝΟΜΙΚΩΝ ΕΤΩΝ (Π.Ο.Ε)ΠΟΥ ΒΕΒΑΙΩΝΟΝΤΑΙ ΓΙΑ ΠΡΩΤΗ ΦΟΡΑ
21	ΕΣΟΔΑ Π.Ο.Ε ΤΑΚΤΙΚΑ
22	ΕΣΟΔΑ Π.Ο.Ε ΕΚΤΑΚΤΑ
3	ΕΙΣΠΡΑΞΕΙΣ ΑΠΟ ΔΑΝΕΙΑ ΚΑΙ ΑΠΑΙΤΗΣΕΙΣ ΑΠΟ Π.Ο.Ε
31	ΕΙΣΠΡΑΞΕΙΣ ΑΠΟ ΔΑΝΕΙΑ
32	ΕΙΣΠΡΑΚΤΕΑ ΥΠΟΛΟΙΠΑ ΑΠΟ ΒΕΒΑΙΩΘΕΝΤΑ ΕΣΟΔΑ ΚΑΤΑ ΤΑ ΠΑΡΕΛΘΟΝΤΑ ΕΤΗ
4	ΕΙΣΠΡΑΞΕΙΣ ΥΠΕΡ ΤΟΥ ΔΗΜΟΣΙΟΥ ΚΑΙ ΤΡΙΤΩΝ ΚΑΙ ΕΠΙΣΤΡΟΦΕΣ ΧΡΗΜΑΤΩΝ
41	ΕΙΣΠΡΑΞΕΙΣ ΥΠΕΡ ΤΟΥ ΔΗΜΟΣΙΟΥ ΚΑΙ ΤΡΙΤΩΝ
42	ΕΠΙΣΤΡΟΦΕΣ ΧΡΗΜΑΤΩΝ
5	ΧΡΗΜΑΤΙΚΟ ΥΠΟΛΟΙΠΟ
51	ΧΡΗΜΑΤΙΚΟ ΥΠΟΛΟΙΠΟ ΠΡΟΗΓΟΥΜΕΝΗΣ ΧΡΗΣΗΣ

Πίνακας 1 : Κατάταξη εσόδων ανά κωδικό

2.2 Έξοδα

Έξοδο είναι κάθε μείωση που παρουσιάζουν τα οικονομικά στοιχεία μιας επιχείρησης κατά τη διάρκεια της λογιστικής χρήσης υπό τη μορφή μείωσης του Ενεργητικού ή αύξησης των Υποχρεώσεων.

Οι δραστηριότητες της επιχείρησης που προξενούν έξοδα είναι η ανάλωση ή χρησιμοποίηση από την επιχείρηση στοιχείων του Ενεργητικού της, η χρησιμοποίηση υπηρεσιών τρίτων, η χρησιμοποίηση στοιχείων Ενεργητικού τρίτων. Παραθέτω ένα παράδειγμα για να γίνει πιο σαφής ο όρος. Καθώς η επιχείρηση αναλώνει καύσιμα ή υλικά, το κόστος τους μετατρέπεται σε έξοδα (καύσιμα αναλωθέντα, υλικά συσκευασίας αναλωθέντα). Επίσης το κόστος των εμπορευμάτων μετασχηματίζεται στο έξοδο κόστος πωληθέντων κατά την παράδοση των πωληθέντων στον αγοραστή. Επιπροσθέτως, όταν χρησιμοποιούμε στοιχεία του **πάγιου ενεργητικού** (εκτός της γης), αναλώνουμε μέρος από το απόθεμα των υπηρεσιών του, με αποτέλεσμα να μετατρέπεται το κόστος τους στο έξοδο της **απόσβεσης**.

Τα έξοδα διακρίνονται σε :

- **Λειτουργικά και μη Λειτουργικά**
- **Τακτικά και Έκτακτα**
- **Πραγματοποιημένα και Τεκμαρτά**
- **Ταμειακά και μη Ταμειακά**

Λειτουργικά είναι τα έξοδα που οφείλονται σε συνήθεις δραστηριότητες της επιχείρησης π.χ. μισθοί, κόστος πωληθέντων κτλ.

Μη Λειτουργικά είναι όσα οφείλονται σε ασυνήθιστες δραστηριότητες ή σε διάφορα έκτακτα γεγονότα π.χ. έξοδα προηγούμενων χρήσεων, πρόστιμα κτλ.

Παρατήρηση: Μόνο τα λειτουργικά έξοδα συμβάλλουν στη δημιουργία εσόδων. Αυτό συμβαίνει γιατί προσδοκούμε ότι μέσω αυτών θα επιτύχουμε αντίστοιχα έσοδα. Η απόσβεση ενός μηχανήματος είναι λειτουργικό έξοδο, γιατί με την ύπαρξη

του μηχανήματος και την χρησιμοποίηση του παράγουμε προϊόντα, τα οποία όταν πωληθούν θα αποφέρουν έσοδα

Τακτικά είναι τα έξοδα που επαναλαμβάνονται σε τακτά χρονικά διαστήματα και είναι σε κάποιο βαθμό προβλέψιμα

Έκτακτα είναι τα έξοδα που δεν επαναλαμβάνονται και οφείλονται συνήθως σε ασυνήθιστες δραστηριότητες ή γεγονότα που δεν μπορούν να προβλεφθούν

Πραγματοποιημένα είναι τα έξοδα που έχουν δουλευτεί

Τεκμαρτά είναι όσα δεν οφείλονται σε κάποιο λογιστικό γεγονός αλλά τεκμαίρονται. Για παράδειγμα, ο όρος τεκμαρτό ενοίκιο υποδηλώνει το ενοίκιο που θα πληρώναμε για το ακίνητο που χρησιμοποιούμε, αν δεν ήταν δικό μας. Άρα καταλαβαίνουμε ότι τα τεκμαρτά έξοδα δεν επηρεάζουν το ύψος της Καθαρής Θέσης.

Ταμειακά έξοδα είναι αυτά που προκαλούν ταμειακή εκροή. (π.χ. μισθοί, τόκοι, ενοίκια)

Το μόνο **μη ταμειακό έξοδο** είναι η απόσβεση.

Ακολουθεί πίνακας **Εξόδων** :

**ΚΩΔΙΚΗ ΚΑΤΑΤΑΞΗ ΕΞΟΔΩΝ ΠΡΩΤΟΒΑΘΜΙΩΝ ΟΤΑ
ΚΑΤΑ ΚΑΤΗΓΟΡΙΕΣ & ΥΠΟΚΑΤΗΓΟΡΙΕΣ**

ΚΩΔΙΚΟΣ	ΠΕΡΙΓΡΑΦΗ
6	ΕΞΟΔΑ ΧΡΗΣΗΣ
60	ΑΜΟΙΒΕΣ ΚΑΙ ΕΞΟΔΑ ΠΡΟΣΩΠΙΚΟΥ
61	ΑΜΟΙΒΕΣ ΑΙΡΕΤΩΝ ΚΑΙ ΤΡΙΤΩΝ
62	ΠΑΡΟΧΕΣ ΤΡΙΤΩΝ
63	ΦΟΡΟΙ - ΤΕΛΗ
64	ΛΟΙΠΑ ΓΕΝΙΚΑ ΕΞΟΔΑ
65	ΤΟΚΟΧΡΕΩΛΥΣΙΑ ΔΑΝΕΙΩΝ
66	ΠΡΟΜΗΘΕΙΕΣ - ΑΝΑΛΩΣΕΙΣ ΥΛΙΚΩΝ
67	ΠΛΗΡΩΜΕΣ ΓΙΑ ΜΕΤΑΒΙΒΑΣΕΙΣ ΕΙΣΟΔΗΜΑΤΩΝ ΣΕ ΤΡΙΤΟΥΣ

68	ΛΟΙΠΑ ΕΞΟΔΑ
7	ΕΠΕΝΔΥΣΕΙΣ
71	ΑΓΟΡΕΣ ΚΤΙΡΙΩΝ ΤΕΧΝΙΚΩΝ ΕΡΓΩΝ ΚΑΙ ΠΡΟΜΗΘΕΙΑΣ ΠΑΓΙΩΝ
73	ΕΡΓΑ
74	ΜΕΛΕΤΕΣ - ΕΡΕΥΝΕΣ
75	ΤΙΤΛΟΙ ΠΑΓΙΑΣ ΕΠΕΝΔΥΣΗΣ
8	ΠΡΟΒΛΕΨΕΙΣ
81	ΠΛΗΡΩΜΕΣ ΥΠΟΧΡΕΩΣΕΩΝ (Π.Ο.Ε)
82	ΛΟΙΠΕΣ ΑΠΟΔΟΣΕΙΣ
85	ΠΡΟΒΛΕΨΕΙΣ ΜΗ ΕΙΣΠΡΑΞΗΣ
9	ΑΠΟΘΕΜΑΤΙΚΟ

Πίνακας 2 : Κατάταξη εξόδων ανά κωδικό

2.3 Δημόσια Έργα

2.3.1 Γενικά

Από το 2003 ξεκίνησε η πορεία προς μια νέα, σύγχρονη, αλλά και ανθρώπινη Ελευσίνα. Μια πόλη λειτουργική για τους πολίτες της, που ανταποκρίνεται στις προκλήσεις του 21ου αιώνα, με οικολογική ευαισθησία και σεβασμό στο περιβάλλον.

Η Ελευσίνα κάνει πλέον αισθητή την παρουσία της στη ζωή του λεκανοπεδίου της Αττικής. Η περιφρονημένη πόλη του χθες είναι παρελθόν. Οι πλούσιες δράσεις της σε όλους τους τομείς, αλλά και το νέο ελκυστικό πρόσωπο της, έχουν γίνει πόλος έλξης για επισκέπτες, απ όλες τις περιοχές της Αθήνας. Παράλληλα το κράτος, μετά από σκληρούς και επίμονους αγώνες, άρχισε επιτέλους να απαντά θετικά στα δίκαια και ως χθες χρονίζοντα αιτήματα. Σήμερα στην πόλη υλοποιούνται μεγάλα και σημαντικά έργα υποδομής, όπως για παράδειγμα, κάθε γειτονιά αναμορφώνεται, ώστε να είναι πιο φιλική για τους κατοίκους της, οι υπηρεσίες του Δήμου συνεχώς αναβαθμίζονται, ώστε να εξυπηρετούν άμεσα, εύστοχα και με χαμόγελο τους πολίτες, φτιάχνονται νέες πλατείες που προσελκύουν κόσμο για να χαλαρώσουν. Επίσης χώροι πρασίνου και αναψυχής δημιουργούνται σε κάθε περιοχή αυξάνοντας έτσι την δημοτικότητα της πόλης μας κάνοντας την πόλο έλξης σε κάθε φυσικό πρόσωπο ανεξαρτήτως φύλου, ηλικίας κλπ.

Ταυτόχρονα βρίσκονται σε εξέλιξη μεγάλα έργα υποδομής τα οποία με την σειρά τους αναβαθμίζουν τον Δήμο. Μερικά από αυτά είναι, η ολοκλήρωση της

αποχέτευσης, η αποκατάσταση των βιομηχανικών κτιρίων του πρώην ΙΡΙΣ, η ανάκτηση του ΕΛΑΙΟΥΡΓΕΙΟΥ και του ΚΡΟΝΟΥ, η ανάκτηση και ανάπλαση της παραλίας, η ανάπλαση της Ελαιουργικής ως πολυχώρου, η νομιμοποίηση και κατασκευή του κολυμβητηρίου, ως τμήμα αθλητικού πάρκου συνολικής έκτασης 70 στρεμμάτων, η ανάπλαση και η δενδροφύτευση των λατομείων εκτάσεως 350 στρεμμάτων, η απόκτηση και δημιουργία τουλάχιστον πέντε νέων μεγάλων πλατειών και χώρων στάθμευσης, εκτάσεως οκτώ στρεμμάτων και 2000 θέσεων στάθμευσης.

2.3.2 Αποχέτευση

Το **ΑΠΟΧΕΤΕΥΤΙΚΟ ΔΙΚΤΥΟ** αποτελεί το μεγαλύτερο έργο υποδομής και το σημαντικότερο έργο προστασίας του περιβάλλοντος, που έγινε ποτέ στην Ελευσίνα και ολόκληρο το Θριάσιο Πεδίο.

Χάρη στη συστηματική προσπάθεια του Δήμου Ελευσίνας και του πρώην Δημάρχου της κ. Γιώργου Αμπατζόγλου, η πόλη προέβη σε κινήσεις που αποδείχτηκαν απόλυτα εύστοχες, καθώς κέρδισε τη μάχη για την **Αποχέτευση**, όχι μόνο για την Ελευσίνα αλλά και για όλο το Θριάσιο Πεδίο. Το έργο πραγματοποιείται μετά την προσφυγή στην Ευρωπαϊκή Ένωση, την καταγγελία και την καταδίκη της χώρας μας που ακολούθησε. Έγιναν επίσης σωτήριες παρεμβάσεις στο Συμβούλιο Επικράτειας και στο Ελεγκτικό Συνέδριο, που με τις αποφάσεις τους δικαίωσαν τον Δήμο Ελευσίνας, ο οποίος ήταν ο μόνος από την Αυτοδιοίκηση, που παρενέβη και άναψαν το πράσινο φως για να συνεχιστούν οι εργασίες. Τα βήματα που ακολούθησαν ήταν τα εξής: Από τον Φεβρουάριο έως τον Απρίλιο του 2009 έγιναν σημαντικά βήματα επιτάχυνσης του έργου, μετά την επιστολή της Ευρωπαϊκής Ένωσης για επιβολή προστίμου. Ωστόσο ξεπεράστηκαν οι δυσκολίες στο θέμα της χωροθέτησης του βιολογικού καθαρισμού ενώ στη συνέχεια εγκρίθηκαν η πλήρης μελέτη από την ΕΥΔΑΠ και από το Ελεγκτικό Συνέδριο, η σύμβαση με την εταιρεία ΕΔΡΑΣΗ, η οποία διαδέχεται τον ΚΟΥΡΤΙΔΗ στην κατασκευή του πρωτεύοντος δικτύου. Επιπλέον παραδόθηκε στο Δήμο από την ΕΥΔΑΠ η μελέτη για τον Παράδεισο (σημείο της πόλης) και το Αεροδρόμιο, που δεν είχαν περιληφθεί στην αρχική μελέτη, διότι δεν είχαν πράξη εφαρμογής μέχρι το

2004. Επίσης ξεκίνησαν με γοργό ρυθμό τα έργα για τον βιολογικό καθαρισμό τα οποία τελείωσαν το καλοκαίρι του 2010 και αποτελεί λαμπρό έργο που λειτουργεί με όλες τις προδιαγραφές για την ασφαλή επεξεργασία των λυμάτων του Θριασίου Πεδίου. Με λίγα λόγια ένα σημαντικό βήμα για την προστασία του περιβάλλοντος υλοποιήθηκε.

Για την ιστορία έχουν κατασκευαστεί 52.156 μέτρα αγωγών δευτεροβάθμιου. Μέχρι σήμερα έχουν γίνει από τον Δήμο έχουν γίνει 1900 συνδέσεις και στο δίκτυο παροχετεύουν περίπου 600 ακίνητα. Υπάρχουν βεβαίως και ακίνητα που έχουν συνδεθεί με το δίκτυο και δεν το έχουν δηλώσει στις υπηρεσίες του Δήμου για οικονομικούς λόγους.

2.3.3 Ανάπλαση των εγκαταστάσεων του εργοστασίου TITAN

Νέα δεδομένα που θα αλλάζουν το πρόσωπο της Ελευσίνας και τις συνθήκες ζωής των κατοίκων της προς το καλύτερο, ενώ θα συμβάλλου και στην αύξηση της επισκεψιμότητας στον αρχαιολογικό χώρο, αλλά και στην απόκτηση νέων χώρων πρασίνου, τέθηκαν στην συνάντηση που πραγματοποιήθηκε την 1η Μαρτίου 2010, με στόχο τη διαμόρφωση ενός οδικού χάρτη για τη μελλοντική ανάπλαση των εγκαταστάσεων του εργοστασίου TITAN στην Ελευσίνα.

Η δημοτική αρχή της πόλης μας με τις δυναμικές και καίριες παρεμβάσεις της πέτυχε ώστε η Α.Ε. Τσιμέντων TITAN να αυτοδεσμευθεί σε τέσσερις σημαντικούς άξονες: 1) Να απομακρύνει την παραγωγή λευκού τσιμέντου από την Ελευσίνα σε λιγότερο από επτά χρόνια και να μην υπάρξει στο μέλλον νέα εγκατάσταση κλιβάνου λευκού τσιμέντου στην πόλης μας, 2) Να αναπλάσει το χώρο των λατομείων και ανασυστήσει τον Ενετικό Πύργο, 3) Να φτιάξει δρόμο περιφερειακό των αρχαιοτήτων, 4) Να ενοποιήσει τον αρχαιολογικό χώρο με το χώρο επτά επί Θήβαις με την παράλληλη διαμόρφωση χώρων πρασίνου.



Χώρος πριν την ανάπλαση



Χώρος μετά την ανάπλαση

2.3.4 Ανακύκλωση - Λιπασματοποίηση

Οι επιδόσεις της Ελευσίνας στην ανακύκλωση αναφέρονται ως υποδειγματικές στη χώρα μας. Στα σχολεία και ιδιαίτερα στα δημοτικά, τα παιδιά συμμετέχουν από μικρές ηλικίες σε προγράμματα που αφορούν την ανακύκλωση γεννώντας σε αυτά το ένστικτο πως οτιδήποτε είναι δυνατόν να ανακυκλωθεί πρέπει να ανακυκλωθεί.

Κατά τη λειτουργία της μονάδας **ΚΔΑΥ** (Κέντρο Διαλογής Ανακυκλώσιμων Υλικών), στη βιομηχανική περιοχή των Διυλιστηρίων - Ναυπηγείων, πραγματοποιείται η ταξινόμηση και διαχωρισμός των υλικών συσκευασίας, σε επιμέρους κατηγορίες όπως: χαρτί - χαρτόνι συσκευασίας, χαρτί εντύπων, χάρτινες συσκευασίες υγρών, πλαστικές φιάλες, λοιπά πλαστικά, πλαστικό φιλμ, γυάλινες φιάλες και δοχεία, συσκευασίες από λευκοσίδηρο και αλουμίνιο.

Ο Δήμος μας χρησιμοποιεί περίπου δέκα τόνους πλαστικές σακούλες το χρόνο για τις ανάγκες της υπηρεσίας καθαριότητας, τις οποίες αντικαθιστούμε με βιοδιασπόμενες σακούλες, ενώ θα διανεμηθούν στους κατοίκους τσάντες πολλαπλών χρήσεων για τα ψώνια ώστε να αντικαταστήσουμε το πλαστικό.

Επιπροσθέτως, όσον αφορά το θέμα της λιπασματοποίησης, ο Δήμος, κάθε χρόνο δίνει δωρεάν στους δημότες 100 κάδους οικιακής λιπασματοποίησης, ώστε να μειωθούν τα απόβλητα προς τον ΧΥΤΑ (Χώρος Υγειονομικής Ταφής Απορριμμάτων). Ταυτόχρονα με σύγχρονη κλειστή συσκευή λιπασματοποίησης μετατρέπει τα πράσινα απόβλητα από τα κλαδέματα σε λίπασμα και το διαθέτει στους δημότες.

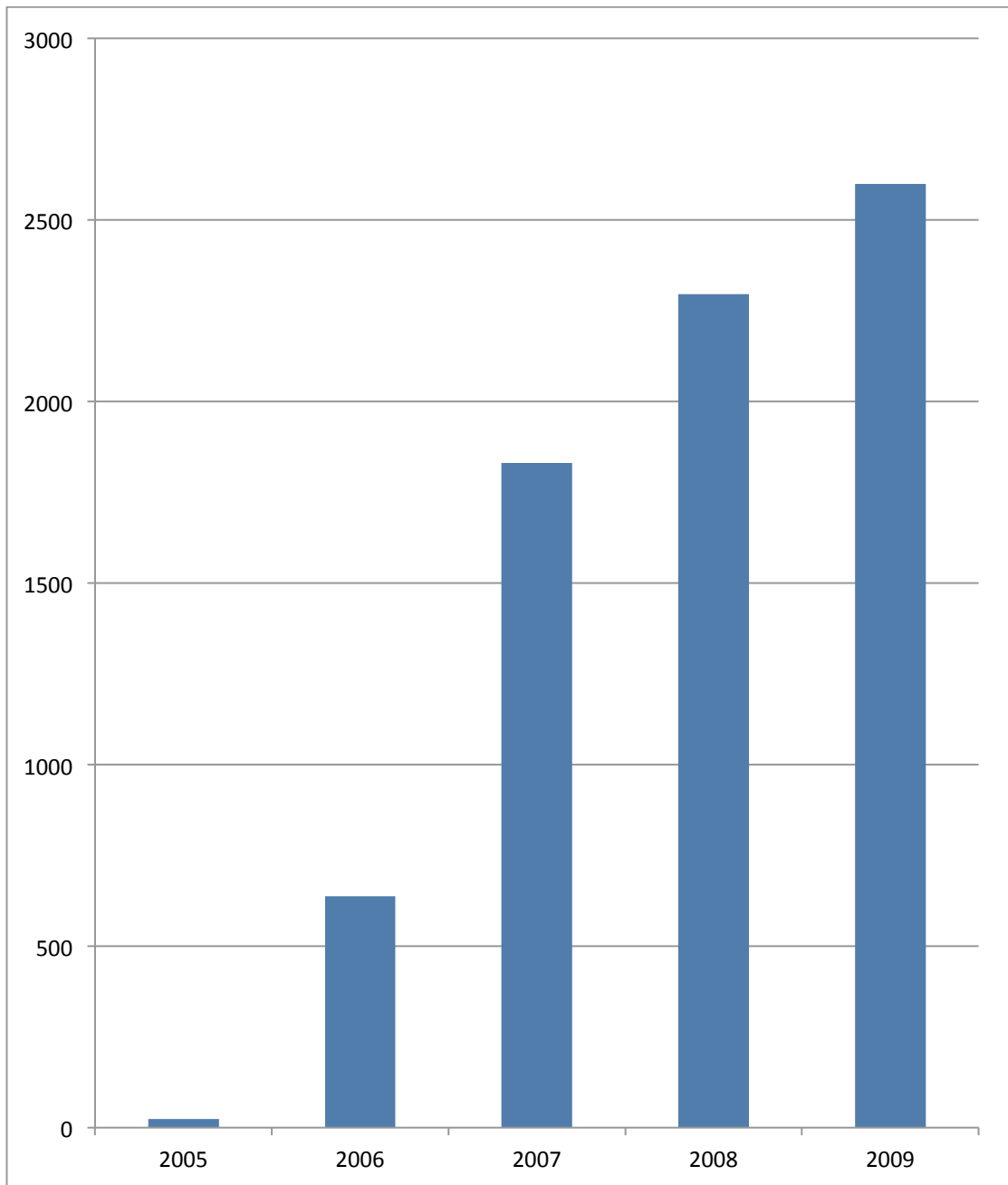

ΣΥΣΚΕΥΑΣΙΕΣ- t/y

Διάγραμμα 1 : Ανακύκλωση ετών 2005 - 2009

2.3.5 Ελευσίνα - πράσινη πόλη

Στα πρότυπα των διεθνών προδιαγραφών, η Ελευσίνα ως σύγχρονη πόλη λαμβάνει μέτρα για να καταφέρει να μειώσει την κατανάλωση ενέργειας και τις εκπομπές αερίων του θερμοκηπίου, σχεδιάζοντας και υλοποιώντας με επιτυχία μια σειρά

δημοτικών δράσεων. Οι δράσεις αυτές στέκονται στο πλευρό των πολιτών της και σε απόλυτη συνάφεια με τη ζωή τους εντός της.

Έχει μάλιστα εκπονήσει ένα πρωτοπόρο σχέδιο το οποίο εφαρμόζει σταδιακά, ώστε να μειώσει την δημοτική κατανάλωση ενέργειας κατά 25% και τις εκπομπές αερίων του θερμοκηπίου κατά 55.000 τόνους ετησίως. Και να σκεφτείτε ότι το αντίστοιχο πρόγραμμα **ΕΞΟΙΚΟΝΟΜΩ** για όλους τους Δήμους στοχεύει να μειώσει τα αέρια του θερμοκηπίου κατά μόλις 7.000 τόνους ετησίως.

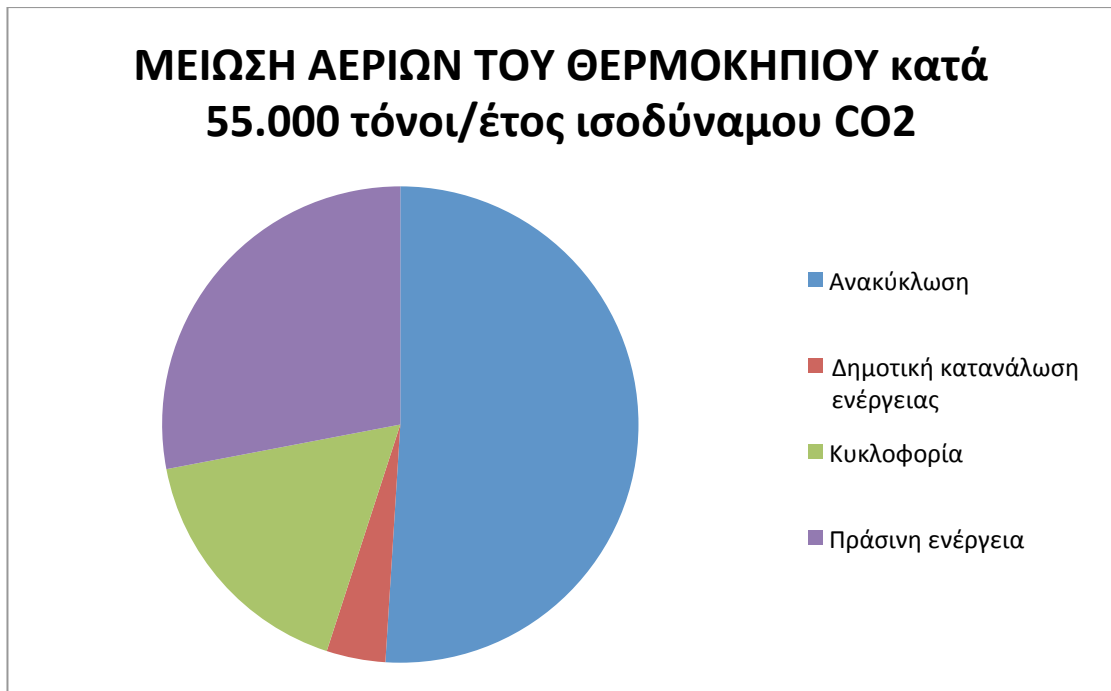

Διάγραμμα 2 : Ελευσίνα - πράσινη πόλη

ΑΝΑΚΥΚΛΩΣΗ 51 %, **Δημοτική κατανάλωση ενέργειας 4 %**, **Κυκλοφορία 17 %**, **Πράσινη ενέργεια 28 %**

Το πρόγραμμα του Δήμου μας, στο συγκεκριμένο τομέα, περιλαμβάνει δράσεις που αφορούν , την ανακύκλωση, την αξιοποίηση των λοιπών αποβλήτων, ώστε να μην οδηγούνται σε ταφή, την παραγωγή πράσινης ενέργειας ισοδύναμης προς το 75% της δημοτικής κατανάλωσης για τους κοινόχρηστους χώρους και τη θέρμανση 2.000 οικιών, την μείωση της κατανάλωσης στο δημοτικό φωτισμό, την μείωση της κυκλοφορίας με την ανάπτυξη ποδηλατοδρόμων και τοπικής συγκοινωνίας, ενώ, ήδη αντικαταστάθηκαν 236 φωτιστικά σώματα με νέα σώματα μειωμένης κατανάλωσης κατά 25% και καλύτερης απόδοσης.

ΚΕΦΑΛΑΙΟ 3. ΧΡΗΜΑΤΟΟΙΚΟΝΟΜΙΚΟΙ ΔΕΙΚΤΕΣ

Η Χρηματοοικονομική Επιστήμη στα πλαίσια των διαδικασιών Προγραμματισμού, Οργάνωσης, Διαχείρισης και Ελέγχου μιας Οικονομικής Μονάδας, παρέχει διάφορα εργαλεία, μεταξύ των οποίων και οι οικονομικοί αριθμοδείκτες. Η χρήση τους υπαγορεύεται από το χρηματοοικονομικό μάντζμεντ, για την διεξαγωγή ασφαλών συμπερασμάτων και την δημιουργία προτάσεων για την επίλυση των προβλημάτων που τυχόν προκύψουν. Η μέθοδος των δεικτών είναι ιδιαίτερα χρήσιμη στις περιπτώσεις που ο αναλυτής δεν έχει στη διάθεσή του λεπτομερείς πληροφορίες για τις συνθήκες χρηματοοικονομικής λειτουργίας των εξεταζόμενων οργανισμών. Οι δείκτες συνοψίζουν με συστηματικό τρόπο μεγάλο αριθμό χρηματοοικονομικών δεδομένων, την εξέλιξη των οποίων θέλουμε να εξετάσουμε.

Οι οικονομικοί δείκτες είναι σχέσεις/συσχετίσεις μεταξύ μεγεθών λογιστικής ή στατιστικής φύσης με στόχο την ανάλυση της κατάστασης του οργανισμού. Οι ΟΤΑ αποτελούν μη κερδοσκοπικούς οργανισμούς οπότε οι στόχοι τους διαφέρουν από μια επιχείρηση που στόχο έχει τη μεγιστοποίηση του κέρδους. Παρόλα αυτά, η χρήση δεικτών και άλλων εργαλείων της σύγχρονης οικονομικής επιστήμης, απαιτείται να γίνεται και από τους ΟΤΑ, καθώς έτσι θα διασφαλίσουν την υλοποίηση μακροπρόθεσμων αναπτυξιακών στόχων. Επίσης μπορούν να εντοπιστούν πολλά προβλήματα και να δοθούν λύσεις σ' αυτά.

Δίνουν πληροφόρηση στους δημότες σχετικά με την χρήση των δημοτικών πόρων και την δημιουργία ωφελειών προς αυτούς. Οι πολίτες πλέον, δεν χρειάζεται να διαβάσουν πολυσέλιδα κείμενα για να πληροφορηθούν σχετικά με την πορεία του Δήμου τους αλλά μέσα σε δύο-τρεις σελίδες έχουν σύντομα και περιεκτικά όλη την πληροφόρηση που χρειάζονται. Επιπλέον δίνουν πληροφόρηση στους χρηματοδότες.

Κατά συνέπεια, για τον κυρίαρχο και βασικό σκοπό της μελέτης μας, που αφορά τη συγκριτική οικονομική ανάλυση των οικονομικών μεγεθών που αποτυπώνονται στον Προϋπολογισμό τους, χρησιμοποιούνται δείκτες ως η πλέον ενδεδειγμένη,

αποδοτική και σταθερή μέθοδος προκειμένου να καταλήξουμε σε πλήρως ασφαλή συμπεράσματα. Αρχικά παρουσιάζεται το περιεχόμενο των όρων που θα χρησιμοποιηθούν παρακάτω.

ΤΑΚΤΙΚΑ ΕΣΟΔΑ (κωδικός 0) : Περιλαμβάνει Θεσμοθετημένοι πόροι υπέρ των ΟΤΑ για λειτουργικές δαπάνες, Εισοδήματα κινητής και ακίνητης περιουσίας, Έσοδα από ανταποδοτικά τέλη και δικαιώματα, Έσοδα από φόρους, τέλη και εισφορές και Έσοδα από τοπικά δυνητικά τέλη και εισφορές.

ΕΚΤΑΚΤΑ ΕΣΟΔΑ (κωδικός 01) : Περιλαμβάνει Έσοδα από δωρεές, κληροδοτήματα και κληρονομίες, Έσοδα από εκποίηση περιουσιακών στοιχείων, Έκτακτες επιχορηγήσεις για λειτουργικές δαπάνες, Έσοδα από επιχορηγήσεις για επενδύσεις και Προσαυξήσεις-Πρόστιμα-Παράβολα.

ΙΔΙΑ ΤΑΚΤΙΚΑ ΕΣΟΔΑ (Κωδικοί 01-02-03-04-05-07) : Περιλαμβάνει Τακτικά έσοδα εκτός από τις επιχορηγήσεις, Τακτικά έσοδα ΠΟΕ, Εισπρακτέα υπόλοιπα από βεβαιωθέντα τακτικά έσοδα σε προηγούμενα έτη, Χρηματικό υπόλοιπο από τακτικά έσοδα.

ΣΥΝΟΛΟ ΕΠΙΧΟΡΗΓΗΣΕΩΝ (Κωδικός 06,12,13): Περιλαμβάνει Τακτικές επιχορηγήσεις για λειτουργικές δαπάνες, Έκτακτες επιχορηγήσεις για λειτουργικές δαπάνες, Επιχορηγήσεις για επενδύσεις.

ΣΥΝΟΛΙΚΑ ΕΣΟΔΑ (Ομάδες 0-1-2-3-4-5) : Περιλαμβάνει Τακτικά έσοδα, Έκτακτα έσοδα, Έσοδα ΠΟΕ, εισπράξεις από δάνεια και απαιτήσεις από ΠΟΕ, Εισπράξεις υπέρ του δημοσίου και τρίτων και Χρηματικό υπόλοιπο.

ΣΥΝΟΛΙΚΑ ΕΞΟΔΑ (Ομάδες 6-7-8-9) : Περιλαμβάνει Έξοδα χρήσης, Επενδύσεις, Πληρωμές ΠΟΕ και αποδόσεις, Αποθεματικό.

ΣΥΝΟΛΙΚΟ ΠΟΣΟ ΕΠΕΝΔΥΣΕΩΝ (Ομάδα 7) : Αγορές κτιρίων, τεχνικών έργων και προμήθειες παγίων, Έργα, Μελέτες, Τίτλοι πάγιας επένδυσης (συμμετοχές σε επιχειρήσεις).

ΚΟΣΤΟΣ ΑΠΑΣΧΟΛΗΣΗΣ (Κωδικός 60) : Αμοιβές και Έξοδα προσωπικού.

ΤΟΚΟΧΡΕΟΛΥΣΙΑ (Κωδικός 65) : Πληρωμές για την εξυπηρέτηση δημοσίας πίστωσης.

3.1 Δείκτες εσόδων

Για τους υπολογισμούς των δεικτών εσόδων οι κωδικοί που συμμετέχουν στο προσδιορισμό είναι οι παρακάτω :

ΚΑΤΗΓΟΡΙΑ ΕΣΟΔΟΥ	ΚΩΔΙΚΟΣ
Τακτικά έσοδα	0
Ίδια τακτικά έσοδα	01-02-03-04-05-07
Σύνολο επιχορηγήσεων	06-12-13
Τακτικά έσοδα (Π.Ο.Ε.)	21
Συνολικά έσοδα	Ομάδες 6-7-8-9
Κάτοικοι	-

Πίνακας 3 : Κατηγορίες - Κωδικοί υπολογισμού Δεικτών Εσόδων

Οικ. έτος 2012	Οικ. έτος 2013	Οικ. έτος 2014	Οικ. έτος 2015	Οικ. έτος 2016
35.854.844,40	33.987.390,72	29.867.504,02	27.870.952,70	26.433.000,00
9.633.776,55	13.018.496,21	8.964.306,04	8.710.466,57	8.212.000,00
26.756.943,09	24.873.468,76	22.373.468,70	19.764.181,53	18.891.300,00
2.291.448,54	2.403.933,78	3.157.707,11	2.654.941,09	2.000.000,00
45.152.852,68	44.088.765,97	41.495.818,56	38.672.954,32	39.886.357,00
29.902	29.902	29.902	29.902	29.902

Πίνακας 4 : Αντιστοιχία Κωδικών ανά Οικονομικό Έτος

3.1.1 Δείκτης αυτονομίας (Δ.Α.)

ΔΕΙΚΤΗΣ ΑΥΤΟΝΟΜΙΑΣ : **Τακτικά προς συνολικά έσοδα (εισπραχθέντα)** . Όσο μεγαλύτερη είναι η τιμή του δείκτη ως ποσοστό, τόσο μεγαλύτερη αυτονομία σε θέματα προϋπολογισμού και οικονομικής διαχείρισης διαθέτει ένας ΟΤΑ.

- Δ.Α. (2012) : 79,4 %
- Δ.Α. (2013) : 77 %
- Δ.Α. (2014) : 71,9 %
- Δ.Α. (2015) : 72 %
- Δ.Α. (2016) : 66.2 %

3.1.2 Δείκτης λειτουργικής αυτονομίας (Δ.Λ.Α.)

ΔΕΙΚΤΗΣ ΛΕΙΤΟΥΡΓΙΚΗΣ ΑΥΤΟΝΟΜΙΑΣ : **Ίδια τακτικά έσοδα προς σύνολο τακτικών εσόδων (εισπραχθέντα)** . Τα ίδια τακτικά έσοδα περιλαμβάνουν τις κατηγορίες 01 (ακίνητη περιουσία), 02 (κινητή περιουσία), 03 (τέλη & δικαιώματα), 04 (λοιπά τέλη δικαιώματα και παροχή υπηρεσιών), 05 (φόροι και εισφορές) και 07 (λοιπά τακτικά έσοδα). Όσο μεγαλύτερη είναι η τιμή του δείκτη, τόσο μικρότερη είναι η εξάρτηση ενός ΟΤΑ από τις τακτικές επιχορηγήσεις της Κεντρικής Διοίκησης.

- Δ.Ε. (2012) : 26,8 %
- Δ.Ε. (2013) : 38,3 %
- Δ.Ε. (2014) : 30 %
- Δ.Ε. (2015) : 31,25 %
- Δ.Ε. (2016) : 31,1 %

3.1.3 Δείκτης εξάρτησης (Δ.Ε.)

ΔΕΙΚΤΗΣ ΕΞΑΡΤΗΣΗΣ : Σύνολο επιχορηγήσεων της κεντρικής - περιφερειακής διοίκησης και της Ευρωπαϊκής Ένωσης προς συνολικά έσοδα (εισπραχθέντα). Όσο μεγαλύτερη είναι η τιμή του δείκτη, τόσο περισσότερο εξαρτάται ένας ΟΤΑ από μη ελεγχόμενες πηγές εσόδων.

Οι επιχορηγήσεις ταξινομούνται, λειτουργικά και λογιστικά, σε τακτικές και έκτακτες. Οι **τακτικές** χρηματοδοτούν όλους τους ΟΤΑ, είναι νομοθετικά κατοχυρωμένες και τα κριτήρια κατανομής τους είναι σε μεγάλο βαθμό, γνωστά και μετρήσιμα. Οι **έκτακτες** αφορούν δημόσιες πολιτικές που χρηματοδοτούνται από Υπουργεία συνήθως με προγραμματικές συμβάσεις και εθνικά προγράμματα στα οποία εντάσσονται οι ΟΤΑ με ειδικές διαδικασίες (ΕΠΤΑ-ΘΗΣΕΑΣ).

Ένας ΟΤΑ θεωρείται εξαρτημένος από τις τακτικές επιχορηγήσεις, όταν το ύψος των ιδίων τακτικών του εσόδων είναι ιδιαίτερα χαμηλό, ενώ το ύψος των εκτάκτων επιχορηγήσεων αποτελεί δείκτη δραστηριοποίησης μόνο στην περίπτωση που το σύνολο των εκτάκτων εσόδων δεν ξεπερνά το 30% των συνολικών.

- Δ.Ε. (2012) : 58%
- Δ.Ε. (2013) : 56,4%
- Δ.Ε. (2014) : 53,9%
- Δ.Ε. (2015) : 51,1%
- Δ.Ε. (2016) : 47,4%

3.1.4 Δείκτες εσόδων ανά κάτοικο

ΔΕΙΚΤΕΣ ΕΣΟΔΩΝ ΑΝΑ ΚΑΤΟΙΚΟ : **Συνολικά έσοδα ανά κάτοικο (απογραφή ΕΣΥΕ 20-11, πραγματικός πληθυσμός) και ίδια τακτικά έσοδα ανά κάτοικο (εισπραχθέντα).**

Ο πρώτος δείκτης προσδιορίζει το μέσο κατά κεφαλή έσοδο που αντιστοιχεί σε κάθε κάτοικο του Δήμου και ο δεύτερος αποτελεί μια πρώτη προσέγγιση των πόρων που αντλούνται ή και αξιοποιούνται σε τοπικό επίπεδο.

Υπολογισμός πρώτου δείκτη :

- Δ.Ε.Κ. (2012) : 1598 €/κατ.
- Δ.Ε.Κ. (2013) : 1474 €/κατ.
- Δ.Ε.Κ. (2014) : 1388 €/κατ.
- Δ.Ε.Κ. (2015) : 1293 €/κατ.
- Δ.Ε.Κ. (2016) : 1333 €/κατ.

Υπολογισμός δεύτερου δείκτη :

- Δ.Ε.Κ. (2012) : 322 €/κατ.
- Δ.Ε.Κ. (2013) : 435 €/κατ.
- Δ.Ε.Κ. (2014) : 300 €/κατ.
- Δ.Ε.Κ. (2015) : 291 €/κατ.
- Δ.Ε.Κ. (2016) : 275 €/κατ.

Παρατηρείται ότι ο πρώτος δείκτης κινείται σε υψηλά επίπεδα που οφείλονται στο μεγάλο μέγεθος των επιχορηγήσεων, ενώ ο δεύτερος καταγράφει μικρότερη τιμή που οφείλεται στα μικρά ίδια τακτικά έσοδα και τη χαμηλή τοπική φορολογική επιβάρυνση των πολιτών.

3.2 Δείκτες Εξόδων - Δαπανών

Για τους υπολογισμούς των δεικτών εξόδων-δαπανών οι κωδικοί που συμμετέχουν στο προσδιορισμό είναι οι παρακάτω :

ΚΑΤΗΓΟΡΙΑ ΕΞΟΔΟΥ	ΚΩΔΙΚΟΣ
Σύνολο επιχορηγήσεων προς το Δήμο	06-12-13
Σύνολο εξόδων	Ομάδες 6-7-8-9

Πίνακας 5 : Κατηγορίες - Κωδικοί υπολογισμού Δεικτών Εξόδων - Δαπανών

Οικ. έτος 2012	Οικ. έτος 2013	Οικ. έτος 2014	Οικ. έτος 2015	Οικ. έτος 2016
26.756.943,09	24.873.468,76	22.373.468,70	19.764.181,53	18.891.300,00
40.390.844,09	40.410.627,45	38.223.122,52	31.871.404,54	31.659.356,00

Πίνακας 6 : Αντιστοιχία Κωδικών ανά Οικονομικό Έτος

3.2.1 Δείκτης λειτουργικής εξάρτησης (Δ.Λ.Ε.)

ΔΕΙΚΤΗΣ ΛΕΙΤΟΥΡΓΙΚΗΣ ΕΞΑΡΤΗΣΗΣ : **Σύνολο επιχορηγήσεων της κεντρικής, περιφερειακής διοίκησης και της ευρωπαϊκής ένωσης(εισπραχθείσες) προς συνολικά έξοδα(πληρωθέντα).** Όσο μεγαλύτερη η τιμή του δείκτη, τόσο περισσότερο εξαρτώνται οι δραστηριότητες ενός ΟΤΑ από με ελεγχόμενες πηγές εσόδων.

- Δ.Λ.Ε. (2012) : 66,2 %
- Δ.Λ.Ε. (2013) : 61,5 %
- Δ.Λ.Ε. (2014) : 61,1%
- Δ.Λ.Ε. (2015) : 62%
- Δ.Λ.Ε. (2016) : 59,6 %

3.3 Δείκτες Δανειακής Επιβάρυνσης

Για τους υπολογισμούς των δεικτών δανειακής επιβάρυνσης οι κωδικοί που συμμετέχουν στο προσδιορισμό είναι οι παρακάτω :

Κατηγορία	Κωδικός
Ετήσιο τοκοχρεολύσιο	65
Σύνολο τακτικών εσόδων	0

Πίνακας 7 : Κατηγορίες - Κωδικοί υπολογισμού Δεικτών Δανειακής Επιβάρυνσης

Οικ. έτος 2012	Οικ. έτος 2013	Οικ. έτος 2014	Οικ. έτος 2015	Οικ. έτος 2016
1.065.521,58	995.977,65	478.544,20	406.180,49	251.135,00
35.854.844,40	33.987.390,72	29.867.504,02	27.870.952,70	26.433.000,00

Πίνακας 8 : Αντιστοιχία Κωδικών ανά Οικονομικό Έτος

3.3.1 Δείκτης αποπληρωμής δανειακών υποχρεώσεων (Δ.Α.Δ.Υ.)

ΔΕΙΚΤΗΣ ΑΠΟΠΛΗΡΩΜΗΣ ΔΑΝΕΙΑΚΩΝ ΥΠΟΧΡΕΩΣΕΩΝ : Ετήσια τοκοχρεολύσια προς σύνολο τακτικών εσόδων(εισπραχθέντα). Με τον δείκτη αυτό υπολογίζεται το ποσοστό των τακτικών εσόδων που δεσμεύεται για την εξυπηρέτηση των τοκοχρεωλυτικών δόσεων των δανείων που έχει συνάψει ο Δήμος με το Ταμείο Παρακαταθηκών και Δανείων(Τ.Π.Δ.) και άλλα χρηματοπιστωτικά ιδρύματα. Η τιμή του δείκτη εκτιμά τόσο την ικανότητα του Δήμου να ανταπεξέρχεται στις δανειακές του υποχρεώσεις όσο και την δανειοληπτική ικανότητα και χρησιμοποιείται ως κριτήριο αξιολόγησης από όλα τα πιστωτικά ιδρύματα. Όσο μεγαλύτερη είναι η τιμή του δείκτη, τόσο μικρότερο τμήμα των τακτικών εσόδων απομένει για την κάλυψη των λειτουργικών δαπανών.

- Δ.Α.Δ.Υ.(2012) : 3 %
- Δ.Α.Δ.Υ.(2013) : 3 %
- Δ.Α.Δ.Υ.(2014) : 1,6 %
- Δ.Α.Δ.Υ.(2015) : 1,45 %
- Δ.Α.Δ.Υ.(2016) : 0,09 %

3.4 Δείκτες Ανθρωπίνων πόρων

Για τους υπολογισμούς των δεικτών ανθρωπίνων πόρων οι κωδικοί που συμμετέχουν στον προσδιορισμό είναι οι παρακάτω :

Κατηγορία	Κωδικός
Συνολικό κόστος απασχόλησης	60
Σύνολο εξόδων	Ομάδες 6-7-8-9
Αριθμός προσωπικού	-
Τακτικά έσοδα	0

Πίνακας 9 : Κατηγορίες - Κωδικοί υπολογισμού Δεικτών Ανθρωπίνων πόρων

Οικ. έτος 2012	Οικ. έτος 2013	Οικ. έτος 2014	Οικ. έτος 2015	Οικ. έτος 2016
6.132.690,31	5.898.299,40	5.565.495,82	5.123.133,45	5.331.000,00
40.390.844,09	40.410.627,45	38.223.122,52	31.871.404,54	31.659.356,00
304	304	304	304	304
35.854.844,40	33.987.390,72	29.867.504,02	27.870.952,70	26.433.000,00

Πίνακας 10 : Αντιστοιχία Κωδικών ανά Οικονομικό Έτος

3.4.1 Δείκτης κόστους ανθρωπίνου δυναμικού (Δ.Κ.Α.Δ.)

ΔΕΙΚΤΗΣ ΚΟΣΤΟΥΣ ΑΝΘΡΩΠΙΝΟΥ ΔΥΝΑΜΙΚΟΥ : **Συνολικό κόστος απασχόλησης προς συνολικά έξοδα (πληρωθέντα).** Με τον δείκτη αυτό συσχετίζεται το συνολικό κόστος απασχόλησης με το σύνολο των εξόδων. Όσο μεγαλύτερος είναι ο δείκτης, τόσο περιορίζεται η δυνατότητα του Δήμου για επενδύσεις. Αντίστοιχα, όσο μικρότερη είναι η τιμή αυτού του δείκτη, τόσο αυξάνεται η δυνατότητα του ΟΤΑ για υλοποίηση επενδύσεων, άσκηση κοινωνικής πολιτικής κ.α.

- Δ.Κ.Α.Δ. (2012) : 15,1%
- Δ.Κ.Α.Δ. (2013) : 14,5 %
- Δ.Κ.Α.Δ. (2014) : 14,8 %
- Δ.Κ.Α.Δ. (2015) : 16 %
- Δ.Κ.Α.Δ. (2016) : 16,8 %

3.4.2 Δείκτης απόδοσης προσωπικού (Δ.Α.Π.)

ΔΕΙΚΤΗΣ ΑΠΟΔΟΣΗΣ ΠΡΟΣΩΠΙΚΟΥ : **Συνολικά έξοδα (πληρωθέντα) προς σύνολο προσωπικού.** Με τον δείκτη αυτό επιτυγχάνεται μία εκτίμηση της απόδοσης του προσωπικού. Η τιμή του αποτελεί συνάρτηση τόσο του αριθμητή που είναι τα συνολικά έξοδα όσο και του παρανομαστή δηλαδή ο αριθμός εργαζομένων. Δεν πρέπει να συγχέεται με δείκτες παραγωγικότητας ή αξιολόγησης του προσωπικού, αλλά να προσδιορίζει μια τάξη μεγέθους δαπανών που αναλογούν σε κάθε εργαζόμενο ή το τμήμα των δραστηριοτήτων του Δήμου που υλοποιεί ή έχει υπό την ευθύνη του κάθε άτομο.

- Δ.Α.Π. (2012) : 132.865 €
- Δ.Α.Π. (2013) : 132.930 €
- Δ.Α.Π. (2014) : 125.734 €
- Δ.Α.Π. (2015) : 104.840 €
- Δ.Α.Π. (2016) : 104.143 €

Αυτές είναι οι δαπάνες που κατά μέσον όρο κάθε εργαζόμενος στον Δήμο, υλοποίησε.

3.4.3 Δείκτης κάλυψης κόστους προσωπικού (Δ.Κ.Κ.Π.)

ΔΕΙΚΤΗΣ ΚΑΛΥΨΗΣ ΚΟΣΤΟΥΣ ΠΡΟΣΩΠΙΚΟΥ : Συνολικό κόστος απασχόλησης (πληρωθέντα) προς σύνολο τακτικών εσόδων (εισπραχθέντα). Με τον δείκτη αυτόν υπολογίζεται η αναλογία των τακτικών εσόδων του Δήμου που κατευθύνεται στην κάλυψη του κόστους του προσωπικού. Πρόκειται για δείκτη ο οποίος έχει πρακτική σημασία, επειδή οι δαπάνες για το προσωπικό αποτελούν σημαντικό στοιχείο του λειτουργικού κόστους, παρουσιάζουν συστηματική ταμειακή ροή. Είναι προφανές ότι όσο υψηλότερη είναι η τιμή του δείκτη, τόσα περισσότερα χρήματα από τα τακτικά έσοδα του Δήμου δεσμεύονται για την κάλυψη του κόστους του προσωπικού. Αντίθετα όσο μικρότερο είναι το σχετικό ποσοστό, τόσο αυξάνεται, η δυνατότητα του Δήμου για υλοποίηση επενδύσεων, ενώ ταυτόχρονα επιτυγχάνεται καλύτερη αξιοποίηση του προσωπικού. Η ανώτερη τιμή που μπορεί να εμφανίσει ο δείκτης είναι 50 %.

- Δ.Κ.Κ.Π. (2012) : 17,1 %
- Δ.Κ.Κ.Π. (2013) : 17,3 %
- Δ.Κ.Κ.Π. (2014) : 18,6 %
- Δ.Κ.Κ.Π. (2015) : 18,3 %
- Δ.Κ.Κ.Π. (2016) : 20,1 %

Βλέπουμε σαν μέσο όρο από όλα τα έτη (20.2%) που προσέγγισε το κόστος προσωπικού, ότι επιτρέπει τη χρηματοδότηση των υποδομών και άλλων πολιτικών. Το ποσοστό κρίνεται ικανοποιητικό αν λάβουμε υπόψη βέβαια ότι μπορεί να πέσει και άλλο, αν αυξηθούν τα τακτικά έσοδα που σημαίνει με την σειρά του όμως φορολογική επιβάρυνση στους πολίτες.

3.4.4 Δείκτης μέσου κόστους προσωπικού (Δ.Μ.Κ.Π.)

ΔΕΙΚΤΗΣ ΜΕΣΟΥ ΚΟΣΤΟΥΣ ΠΡΟΣΩΠΙΚΟΥ : **Συνολικό κόστος απασχόλησης (πληρωθέντα) προς σύνολο προσωπικού.** Με τον δείκτη αυτόν υπολογίζεται το μέσο κόστος του Δήμου ανά εργαζόμενο. Βέβαια, το ύψος του εξαρτάται από πολλούς παράγοντες όπως έτη προϋπηρεσίας, επίπεδο εκπαίδευσης, κλάδοι κλπ και όχι μόνο από τον αριθμό των εργαζομένων. Εδώ θα λάβουμε υπόψη μόνο τον αριθμό των εργαζομένων.

- Δ.Μ.Κ.Π. (2012) : 20.173,32 €
- Δ.Μ.Κ.Π. (2013) : 19.402,30 €
- Δ.Μ.Κ.Π. (2014) : 18.307,55 €
- Δ.Μ.Κ.Π. (2015) : 16.852,24 €
- Δ.Μ.Κ.Π. (2016) : 17.536,18 €

Τα μεγέθη αυτά είναι πολύ χρήσιμα για ταμιακό προγραμματισμό του Δήμου και επιτρέπουν εκτιμήσεις κόστους υπηρεσιών και άσκησης αρμοδιοτήτων.

3.5 Δείκτες Επενδύσεων

Για του υπολογισμούς των δεικτών επενδύσεων οι κωδικοί που συμμετέχουν στον προσδιορισμό είναι οι παρακάτω :

Κατηγορία	Κωδικός
Σύνολο επενδύσεων (πληρωθέντα)	Ομάδα 7
Συνολικά έξοδα	Ομάδες 6-7-8-9
Συνολικές επιχορηγήσεις για επενδύσεις (εισπραχθέντα)	06-12-13

Πίνακας 11 : Κατηγορίες - Κωδικοί υπολογισμού Δεικτών Επενδύσεων

Οικ. έτος 2012	Οικ. έτος 2013	Οικ. έτος 2014	Οικ. έτος 2015	Οικ. έτος 2016
2.086.378,81	2.071.495,78	2.621.840,73	1.494.730,12	1.274.300,00
40.390.844,09	40.410.627,45	38.223.122,52	31.871.404,54	31.659.356,00
26.756.943,09	24.873.468,76	22.373.468,70	19.764.181,53	18.891.300,00

Πίνακας 12 : Αντιστοιχία Κωδικών ανά Οικονομικό Έτος

3.5.1 Δείκτης επενδυτικής προσπάθειας (Δ.Ε.Π.)

ΔΕΙΚΤΗΣ ΕΠΕΝΔΥΤΙΚΗΣ ΠΡΟΣΠΑΘΕΙΑΣ : **Σύνολο επενδύσεων προς συνολικά έξοδα (πληρωθέντα)**. Με αυτόν τον δείκτη υπολογίζεται το ποσοστό των συνολικών εξόδων που κατευθύνεται σε επενδύσεις(έργα, μελέτες, εξοπλισμοί, συμμετοχές σε επιχειρήσεις) και έχει ως αποτέλεσμα τη βελτίωση της ποιότητας ζωής των κατοίκων και των υπηρεσιών προς τους τοπικούς φορείς, καθώς και την αναβάθμιση του Δήμου ως τόπου εγκατάστασης επιχειρήσεων και νοικοκυριών.

- Δ.Ε.Π. (2012) : 5,1 %
- Δ.Ε.Π. (2013) : 5,1 %
- Δ.Ε.Π. (2014) : 6,8 %
- Δ.Ε.Π. (2015) : 4,6 %
- Δ.Ε.Π. (2016) : 4 %

Μέσος όρος(5,12 %). Αν λάβουμε υπόψη τον μέσο όρο, βλέπουμε ότι ο Δήμος Ελευσίνας ανάλωσε το 5,12 % των συνολικών του εξόδων σε τοπικές επενδύσεις. Με βάση τις ανάγκες της περιοχής σε υποδομές, το ποσοστό αυτό θα μπορούσε να είναι υψηλότερο.

ΚΕΦΑΛΑΙΟ 4. ΣΥΜΠΕΡΑΣΜΑΤΑ-ΠΑΡΑΤΗΡΗΣΕΙΣ

Συνοψίζοντας, στους πίνακες παρακάτω απεικονίζονται αναλυτικά τα έσοδα και έξοδα κάθε έτους και τα συμπεράσματα-παρατηρήσεις σχετικά με την οικονομική πορεία του δήμου τα 5 τελευταία έτη.

ΕΣΟΔΑ						
		ΟΙΚΟΝΟΜΙΚΑ ΕΤΗ				
ΚΑΤΗΓΟΡΙΑ ΕΣΟΔΩΝ	ΠΕΡΙΓΡΑΦΗ	2012	2013	2014	2015	2016
0	ΤΑΚΤΙΚΑ ΕΣΟΔΑ	35.854.844,40	33.897.390,72	29.867.504,02	27.870.952,70	26.433.000,00
01	ΠΡΟΣΟΔΟΙ ΑΠΟ ΑΚΙΝΗΤΗ ΠΕΡΙΟΥΣΙΑ	38.472,30	55.122,65	61.795,13	47.968,77	30.000,00
02	ΕΣΟΔΑ ΑΠΟ ΚΙΝΗΤΗ ΠΕΡΙΟΥΣΙΑ	79.187,75	74.645,11	58.043,57	42.715,74	42.000,00
03	ΕΣΟΔΑ ΑΠΟ ΑΝΤΑΠΟΔΟΤΙΚΑ ΤΕΛΗ ΚΑΙ ΔΙΚΑΙΩΜΑΤΑ	9.210.718,44	8.936.496,01	6.819.253,10	7.259.541,16	7.000.000,00
04	ΕΣΟΔΑ ΑΠΟ ΛΟΙΠΑ ΤΕΛΗ ΔΙΚΑΙΩΜΑΤΑ ΚΑΙ ΠΑΡΟΧΗ ΥΠΗΡΕΣΙΩΝ	330.574,81	291.083,75	336.887,70	329.810,63	270.000,00
05	ΦΟΡΟΙ ΚΑΙ ΕΙΣΦΟΡΕΣ	1.131.958,73	976.548,69	1.087.379,36	1.004.485,89	850.000,00
06	ΕΣΟΔΑ ΑΠΟ ΕΠΙΧΟΡΗΓΗΣΕΙΣ ΓΙΑ ΛΕΙΤΟΥΡΓΙΚΕΣ ΔΑΠΑΝΕΣ	25.009.921,37	23.587.894,51	21.425.197,98	19.160.486,13	18.221.000,00
07	ΛΟΙΠΑ ΤΑΚΤΙΚΑ ΕΣΟΔΑ	54.311,00	65.600,00	78.947,18	25.944,38	20.000,00
1	ΕΚΤΑΚΤΑ ΕΣΟΔΑ	1.625.875,06	1.783.800,96	1.280.398,68	961.479,77	944.700,00
11	ΕΣΟΔΑ ΑΠΟ ΕΚΠΟΙΗΣΗ ΚΙΝΗΤΗΣ ΚΑΙ ΑΚΙΝΗΤΗΣ ΠΕΡΙΟΥΣΙΑΣ	3.176,66	140,87	87,16	0,00	400,00
12	ΕΚΤΑΚΤΕΣ ΕΠΙΧΟΡΗΓΗΣΕΙΣ ΓΙΑ ΚΑΛΥΨΗ ΛΕΙΤΟΥΡΓΙΚΩΝ ΔΑΠΑΝΩΝ	241.776,68	104.669,04	80.463,86	36.345,00	136.000,00
13	ΕΠΙΧΟΡΗΓΗΣΕΙΣ ΓΙΑ ΕΠΕΝΔΥΣΕΙΣ	752.622,52	1.180.480,21	867.806,86	567.350,00	534.300,00
14	ΔΩΡΕΕΣ-ΚΛΗΡΟΝΟΜΙΕΣ-ΚΛΗΡΟΔΟΣΙΕΣ	99.500,00	250,00	0,00	0,00	0,00
15	ΠΡΟΣΑΥΞΗΣΕΙΣ-ΠΡΟΣΤΙΜΑ-	528.519,20	429.562,95	331.072,78	357.146,71	274.000,00

	ΠΑΡΑΒΟΛΑ					
16	ΛΟΙΠΑ ΕΚΤΑΚΤΑ ΕΣΟΔΑ	280,00	68.697,89	968,02	637,66	0,00
2	ΕΣΟΔΑ ΠΑΡΕΛΘΟΝΤΩΝ ΟΙΚΟΝΟΜΙΚΩΝ ΕΤΩΝ (Π.Ο.Ε.) ΠΟΥ ΒΕΒΑΙΩΝΟΝΤΑΙ ΓΙΑ ΠΡΩΤΗ ΦΟΡΑ	2.318.032,71	2.900.720,95	3.471.024,94	2.832.980,09	2.100.000,00
21	ΕΣΟΔΑ Π.Ο.Ε ΤΑΚΤΙΚΑ	2.291.448,54	2.403.933,78	3.157.707,11	2.654.941,09	2.000.000,00
22	ΕΣΟΔΑ Π.Ο.Ε ΕΚΤΑΚΤΑ	26.584,17	496.787,17	313.317,83	178.039,79	100.000,00
3	ΕΙΣΠΡΑΞΕΙΣ ΑΠΟ ΔΑΝΕΙΑ ΚΑΙ ΑΠΑΙΤΗΣΕΙΣ ΑΠΟ Π.Ο.Ε	575.668,41	540.562,09	735.160,42	1.483.421,52	1.200.000,00
31	ΕΙΣΠΡΑΞΕΙΣ ΑΠΟ ΔΑΝΕΙΑ	0,00	0,00	0,00	0,00	0,00
32	ΕΙΣΠΡΑΚΤΕΑ ΥΠΟΛΟΙΠΑ ΑΠΟ ΒΕΒΑΙΩΘΕΝΤΑ ΕΣΟΔΑ ΚΑΤΑ ΤΑ ΠΑΡΕΛΘΟΝΤΑ ΕΤΗ	575.668,41	540.562,09	735.160,42	1.483.421,52	1.200.000,00
4	ΕΙΣΠΡΑΞΕΙΣ ΥΠΕΡ ΤΟΥ ΔΗΜΟΣΙΟΥ ΚΑΙ ΤΡΙΤΩΝ ΚΑΙ ΕΠΙΣΤΡΟΦΕΣ ΧΡΗΜΑΤΩΝ	2.661.105,47	2.067.430,44	1.953.405,39	2.251.423,41	2.300.000,00
41	ΕΙΣΠΡΑΞΕΙΣ ΥΠΕΡ ΤΟΥ ΔΗΜΟΣΙΟΥ ΚΑΙ ΤΡΙΤΩΝ	1.949.187,78	2.047.226,38	1.892.689,95	2.173.762,39	2.250.000,00
42	ΕΠΙΣΤΡΟΦΕΣ ΧΡΗΜΑΤΩΝ	711.917,69	20.204,06	60.715,44	77.661,05	50.000,00
5	ΧΡΗΜΑΤΙΚΟ ΥΠΟΛΟΙΠΟ	2.117.326,33	2.808.860,81	4.188.325,11	3.272.696,04	6.908.657,00
51	ΧΡΗΜΑΤΙΚΟ ΥΠΟΛΟΙΠΟ ΠΡΟΗΓΟΥΜΕΝΗΣ ΧΡΗΣΗΣ	2.117.326,33	2.808.860,81	4.188.325,11	3.272.696,04	6.908.657,00
	ΣΥΝΟΛΑ	45.152.852,68	44.088.765,97	41.495.818,56	38.672.654,32	39.886.357,00

Πίνακας 13 : Ανακεφαλαίωση Εσόδων (αναλυτικός πίνακας)

ΑΝΑΛΥΣΗ ΕΣΟΔΩΝ - ΠΑΡΑΤΗΡΗΣΕΙΣ

Παρατηρείται στην διάρκεια αυτή των 5 ετών που αναλύουμε, αρχικά μία πτώση στα Συνολικά έσοδα η οποία φτάνει από το 2012 έως και το 2015 στα 6.480.208,33 €, ποσό το οποίο για τα δεδομένα του Δήμου είναι ιδιαίτερα σοβαρό. Αυτό οφείλεται κυρίως, όπως φαίνεται και στον πίνακα στην σταδιακή μείωση των Τακτικών Εσόδων και πιο συγκεκριμένα στα Έσοδα από ανταποδοτικά τέλη και δικαιώματα και στα Έσοδα από επιχορηγήσεις για λειτουργικές δαπάνες.

Μεγάλη διαφορά επιπροσθέτως διακρίνεται στον κωδικό 42 επιστροφές χρημάτων όπου για τα δεδομένα του πίνακα και των ποσών που βρίσκονται μέσα σε αυτόν, από 711.917,69 € το 2012, φτάνουμε στις 20.204,06 € την αμέσως επόμενη χρονιά.

Επιπλέον στο Χρηματικό υπόλοιπο προηγούμενης χρήσης με κωδικό 51, υπάρχει μία σημαντική αύξηση από το 2012 στο 2016, όπου είχαμε 2.117.326,33 € και 6.908.657,00 € αντίστοιχα.

Επιπλέον, διαπιστώνεται πως η μεγαλύτερη πηγή εσόδων για τον Δήμο και στα 5 αυτά έτη είναι τα Έσοδα από επιχορηγήσεις για λειτουργικές δαπάνες καθώς αποτελούν το μεγαλύτερο μέρος των εσόδων κάθε οικονομικού έτους του Δήμου.

ΕΞΟΔΑ						
		ΟΙΚΟΝΟΜΙΚΑ ΕΤΗ				
ΚΑΤΗΓΟΡΙΑ ΕΞΟΔΩΝ	ΠΕΡΙΓΡΑΦΗ	2012	2013	2014	2015	2016
6	ΕΞΟΔΑ ΧΡΗΣΗΣ	34.993.219,46	35.683.545,30	32.575.383,17	27.746.105,55	27.435.056,00
60	ΑΜΟΙΒΕΣ ΚΑΙ ΕΞΟΔΑ ΠΡΟΣΩΠΙΚΟΥ	6.132.690,31	5.898.299,40	5.565.495,82	5.123.133,45	5.331.000,00
61	ΑΜΟΙΒΕΣ ΑΙΡΕΤΩΝ ΚΑΙ ΤΡΙΤΩΝ	1.097.902,00	1.014.763,40	834.703,51	444.914,91	400.000,00
62	ΠΑΡΟΧΕΣ ΤΡΙΤΩΝ	1.657.106,71	2.590.987,52	2.400.743,48	1.918.045,41	2.374.000,00
63	ΦΟΡΟΙ-ΤΕΛΗ	38.572,70	36.494,69	38.287,26	28.961,09	80.000,00
64	ΛΟΙΠΑ ΓΕΝΙΚΑ ΕΞΟΔΑ	158.865,26	120.503,20	239.123,61	109.455,30	54.000,00
65	ΠΛΗΡΩΜΕΣ ΓΙΑ ΤΗΝ ΕΞΥΠΗΡΕΤΗΣΗ ΔΗΜΟΣΙΑΣ ΠΙΣΤΗΣ	1.065.521,58	995.977,65	478.544,20	406.180,49	251.135,00
66	ΔΑΠΑΝΕΣ ΠΡΟΜΗΘΕΙΑΣ ΑΝΑΛΩΣΙΜΩΝ	908.615,64	1.327.247,82	1.080.281,80	827.604,34	1.196.056,00
67	ΠΛΗΡΩΜΕΣ-ΜΕΤΑΒΙΒΑΣΕΙΣ ΣΕ ΤΡΙΤΟΥΣ	23.933.945,26	23.699.271,62	21.937.203,49	18.881.810,56	17.743.865,00
68	ΛΟΙΠΑ ΕΞΟΔΑ	0,00	0,00	1.000,00	6.000,00	5.000,00

7	ΕΠΕΝΔΥΣΕΙΣ	2.086.378,81	2.071.465,78	2.621.840,73	1.494.730,12	1.274.300,00
71	ΑΓΟΡΕΣ ΚΤΙΡΙΩΝ, ΤΕΧΝΙΚΩΝ ΕΡΓΩΝ ΚΑΙ ΠΡΟΜΗΘΕΙΕΣ ΠΑΓΙΩΝ	280.085,09	683.883,50	452.661,45	429.575,86	300.000,00
73	ΕΡΓΑ	1.559.775,91	1.086.162,00	2.071.093,76	1.015.639,41	874.300,00
74	ΜΕΛΕΤΕΣ, ΕΡΕΥΝΕΣ, ΠΕΙΡΑΜΑΤΙΚΕΣ ΕΡΓΑΣΙΕΣ ΚΑΙ ΕΙΔΙΚΕΣ ΔΑΠΑΝΕΣ	246.517,81	301.450,28	98.085,52	49.514,85	100.000,00
75	ΤΙΤΛΟΙ ΠΑΓΙΑΣ ΕΠΕΝΔΥΣΗΣ(ΣΥΜΜΕΤΟΧΕΣ ΣΕ ΕΠΙΧΕΙΡΗΣΕΙΣ)	0,00	0,00	0,00	0,00	0,00
8	ΠΡΟΒΛΕΨΕΙΣ	3.311.245,82	2.655.586,37	3.025.898,62	2.630.568,87	2.950.000,00
81	ΠΛΗΡΩΜΕΣ ΥΠΟΧΡΕΩΣΕΩΝ (Π.Ο.Ε.)	1.358.098,04	966.580,27	1.156.186,14	346.050,26	650.000,00
82	ΛΟΙΠΕΣ ΑΠΟΔΟΣΕΙΣ	1.953.147,78	1.689.006,10	1.869.712,48	2.284.518,61	2.300.000,00
85	ΠΡΟΒΛΕΨΕΙΣ ΜΗ ΕΙΣΠΡΑΞΗΣ	0,00	0,00	0,00	0,00	0,00
9	ΑΠΟΘΕΜΑΤΙΚΟ	0,00	0,00	0,00	0,00	0,00
ΣΥΝΟΛΑ		40.390.844,09	40.410.627,45	38.223.122,52	31.871.404,54	31.659.356,00

Πίνακας 14 : Ανακεφαλαίωση Εξόδων (αναλυτικός πίνακας)

ΑΝΑΛΥΣΗ ΕΞΟΔΩΝ - ΔΑΠΑΝΩΝ - ΠΑΡΑΤΗΡΗΣΕΙΣ

Παρατηρείται πως στην διάρκεια των 5 τελευταίων ετών έχει μειωθεί το γενικό σύνολο των Εξόδων - Δαπανών από το 2012 έως το 2016. Η τάξη μεγέθους για τα ποσά που αναφέρομαι είναι από 40.390.844,09 € (2012) σε 31.659.356,00 € (2016) δηλαδή μια διαφορά της τάξεως 8.731.488,09 € ποσό ιδιαίτερα σημαντικό αν κρίνουμε από το γενικό σύνολο. Η κύρια αιτία της απόκλισης - μείωσης των Εξόδων- Δαπανών οφείλεται στις Πληρωμές - μεταβιβάσεις σε τρίτους με κωδικό 67. Το 2012 είχαμε πληρωμές ύψους 23.933.945,26 € ενώ το 2016 είχαμε 17.763.845,00 € δηλαδή μία διαφορά ύψους 6.170.100,26 €. Το ποσό αυτό, σε ποσοστό μεταφράζεται περίπου ως το 70,66 % από την συνολική διαφορά εξόδων μεταξύ του έτους 2012 και του 2016.

Επίσης, μεγάλη διαφορά για τα δεδομένα εμφανίζεται στον κωδικό 65 πληρωμές για την εξυπηρέτηση δημόσιας πίστης σε σχέση με το έτος 2012 και 2016.

Βασικό ρόλο - βέβαια για τους εργαζόμενους δεν είναι το ιδανικό - παίζει η μείωση του κωδικού 60 Αμοιβές και έξοδα προσωπικού όπου τα έξοδα του Δήμου για τις αμοιβές και γενικά τα έξοδα που είχε για το προσωπικό μειώθηκαν σταδιακά από το 2012 έως το 2016. Η μείωση αυτή μπορεί να αφορά περικοπές μισθών των υπαλλήλων.

Βέβαια υπάρχουν και κωδικοί οι οποίοι εμφάνισαν αύξηση στην πάροδο των 5 τελευταίων ετών όπως ο κωδικός 62 Παροχές τρίτων και κωδικός 66 Δαπάνες προμήθειας αναλωσίμων.

ΒΙΒΛΙΟΓΡΑΦΙΑ

Α) ΕΓΓΡΑΦΑ ΔΗΜΟΥ ΕΛΕΥΣΙΝΑΣ

- Προϋπολογισμός οικονομικού έτους 2012
- Προϋπολογισμός οικονομικού έτους 2013
- Προϋπολογισμός οικονομικού έτους 2014
- Προϋπολογισμός οικονομικού έτους 2015
- Προϋπολογισμός οικονομικού έτους 2016

Β) ΒΙΒΛΙΑ

- Ενημερωτική έκδοση Δήμου Ελευσίνας 2006
- Βαγγέλης Π. Λιάπης (1993). Η ΕΛΕΥΣΙΝΑ στα νεότερα χρόνια
- Δήμος Ελευσίνας Βιομηχανικές Αναμνήσεις

Γ) ΑΡΘΡΑ

- Εφημερίδα, ΔΥΤΙΚΑ ΝΕΑ. << Η Ιερή πόλη της Ελευσίνας >>, Παρασκευή 23 Ιανουαρίου 2015

Δ) ΔΙΑΔΙΚΤΥΑΚΟΙ ΤΟΠΟΙ

- http://www.elefsina.gr/history/syntomo_istoriko.aspx?sflang=e
!
- <http://www.euretirio.com/>

ΕΥΡΕΤΗΡΙΟ ΠΙΝΑΚΩΝ

Πίνακας 1 : Κατάταξη εσόδων ανά κωδικό.....	20-21
Πίνακας 2 : Κατάταξη εξόδων ανά κωδικό.....	23-24
Πίνακας 3 : Κατηγορίες - Κωδικοί υπολογισμού Δεικτών Εσόδων.....	33
Πίνακας 4 : Αντιστοιχία Κωδικών ανά Οικονομικό Έτος.....	33
Πίνακας 5 : Κατηγορίες - Κωδικοί υπολογισμού Δεικτών Εξόδων -Δαπανών.....	37
Πίνακας 6 : Αντιστοιχία Κωδικών ανά Οικονομικό Έτος.....	37
Πίνακας 7 : Κατηγορίες - Κωδικοί υπολογισμού Δεικτών Δανειακής Επιβάρυνσης...	38
Πίνακας 8 : Αντιστοιχία Κωδικών ανά Οικονομικό Έτος.....	38
Πίνακας 9 : Κατηγορίες - Κωδικοί υπολογισμού Δεικτών Ανθρωπίνων πόρων.....	39
Πίνακας 10 : Αντιστοιχία Κωδικών ανά Οικονομικό Έτος.....	39
Πίνακας 11 : Κατηγορίες - Κωδικοί υπολογισμού Δεικτών Επενδύσεων.....	42
Πίνακας 12 : Αντιστοιχία Κωδικών ανά Οικονομικό Έτος.....	43
Πίνακας 13: Ανακεφαλαίωση Εσόδων (αναλυτικός πίνακας).....	44-45
Πίνακας 14 : Ανακεφαλαίωση Εξόδων (αναλυτικός πίνακας).....	46-47
Πίνακας 15: Έσοδα Οικονομικού Έτους 2012.....	51
Πίνακας 16 : Έξοδα Οικονομικού Έτους 2012.....	52
Πίνακας 17 : Έσοδα Οικονομικού Έτους 2013.....	53
Πίνακας 18 : Έξοδα Οικονομικού Έτους 2013.....	54
Πίνακας 19 : Έσοδα Οικονομικού Έτους 2014.....	55
Πίνακας 20 : Έξοδα Οικονομικού Έτους 2014.....	56
Πίνακας 21 : Έσοδα Οικονομικού Έτους 2015.....	57
Πίνακας 22 : Έξοδα Οικονομικού Έτους 2015.....	58
Πίνακας 23 : Έσοδα Οικονομικού Έτους 2016.....	59
Πίνακας 24 : Έξοδα Οικονομικού Έτους 2016.....	60

ΕΥΡΕΤΗΡΙΟ ΔΙΑΓΡΑΜΜΑΤΩΝ

Διάγραμμα 1 : Ανακύκλωση ετών 2005 - 2009.....	29
Διάγραμμα 2 : Ελευσίνα - πράσινη πόλη.....	30
Διάγραμμα 3 : Εμφάνιση Εσόδων - Εξόδων Οικονομικού Έτους 2012.....	52
Διάγραμμα 4 : Εμφάνιση Εσόδων - Εξόδων Οικονομικού Έτους 2013.....	54
Διάγραμμα 5 : Εμφάνιση Εσόδων - Εξόδων Οικονομικού 2014.....	56
Διάγραμμα 6 : Εμφάνιση Εσόδων - Εξόδων Οικονομικού Έτους 2015.....	58
Διάγραμμα 7 : Εμφάνιση Εσόδων - Εξόδων Οικονομικού Έτους 2016.....	60

ΠΑΡΑΡΤΗΜΑ

Ανακεφαλαίωση Προϋπολογισμών Οικ.Ετών 2012-2016

Η Ανακεφαλαίωση των προϋπολογισμών θα συνταχθεί παρακάτω με την μορφή πινάκων και διαγραμμάτων από στοιχεία που απέσπασα από το Δημαρχείο Ελευσίνας. Κάθε Οικονομικό Έτος εμφανίζεται ξεχωριστά.

Οικονομικό Έτος **2012**

ΑΝΑΚΕΦΑΛΑΙΩΣΗ ΠΡΟΥΠΟΛΟΓΙΣΜΟΥ ΕΣΟΔΩΝ

Κωδικός	Περιγραφή	Οικονομικό έτος 2012	
		Ψηφισθέντα	Εγκριθέντα
0	ΤΑΚΤΙΚΑ ΕΣΟΔΑ	51.114.349,10	51.114.349,10
1	ΕΚΤΑΚΤΑ ΕΣΟΔΑ	7.053.541,82	7.053.541,82
2	ΕΣΟΔΑ ΠΑΡΕΛΘΟΝΤΩΝ ΟΙΚΟΝΟΜΙΚΩΝ ΕΤΩΝ (Π.Ο.Ε.)ΠΟΥ ΒΕΒΑΙΩΝΟΝΤΑΙ ΓΙΑ ΠΡΩΤΗ ΦΟΡΑ	5.634.228,74	5.634.228,74
3	ΕΙΣΠΡΑΞΕΙΣ ΑΠΟ ΔΑΝΕΙΑ ΚΑΙ ΑΠΑΙΤΗΣΕΙΣ ΑΠΟ Π.Ο.Ε.	9.047.643,92	9.047.643,92
4	ΕΙΣΠΡΑΞΕΙΣ ΥΠΕΡ ΤΟΥ ΔΗΜΟΣΙΟΥ ΚΑΙ ΤΡΙΤΩΝ ΚΑΙ ΕΠΙΣΤΡΟΦΕΣ ΧΡΗΜΑΤΩΝ	2.415.000,00	2.415.000,00
5	ΧΡΗΜΑΤΙΚΟ ΥΠΟΛΟΙΠΟ	4.735.236,42	4.735.236,42
Γενικά Σύνολα		80.000.000,00	80.000.000,00

Πίνακας 15 : Έσοδα Οικονομικού Έτους 2012

ΑΝΑΚΕΦΑΛΑΙΩΣΗ ΠΡΟΥΠΟΛΟΓΙΣΜΟΥ ΕΞΟΔΩΝ

Κωδικός	Περιγραφή	Οικονομικό έτος 2012	
		Ψηφισθέντα	Εγκριθέντα
6	ΕΞΟΔΑ ΧΡΗΣΗΣ	56.392.007,00	56.392.007,00
7	ΕΠΕΝΔΥΣΕΙΣ	17.458.828,12	17.458.828,12
8	ΠΡΟΒΛΕΨΕΙΣ	4.684.641,59	4.684.641,59
9	ΑΠΟΘΕΜΑΤΙΚΟ	1.464.523,29	1.464.523,29
Γενικά Σύνολα		80.000.000,00	80.000.000,00

Πίνακας 16 : Έξοδα Οικονομικού Έτους 2012

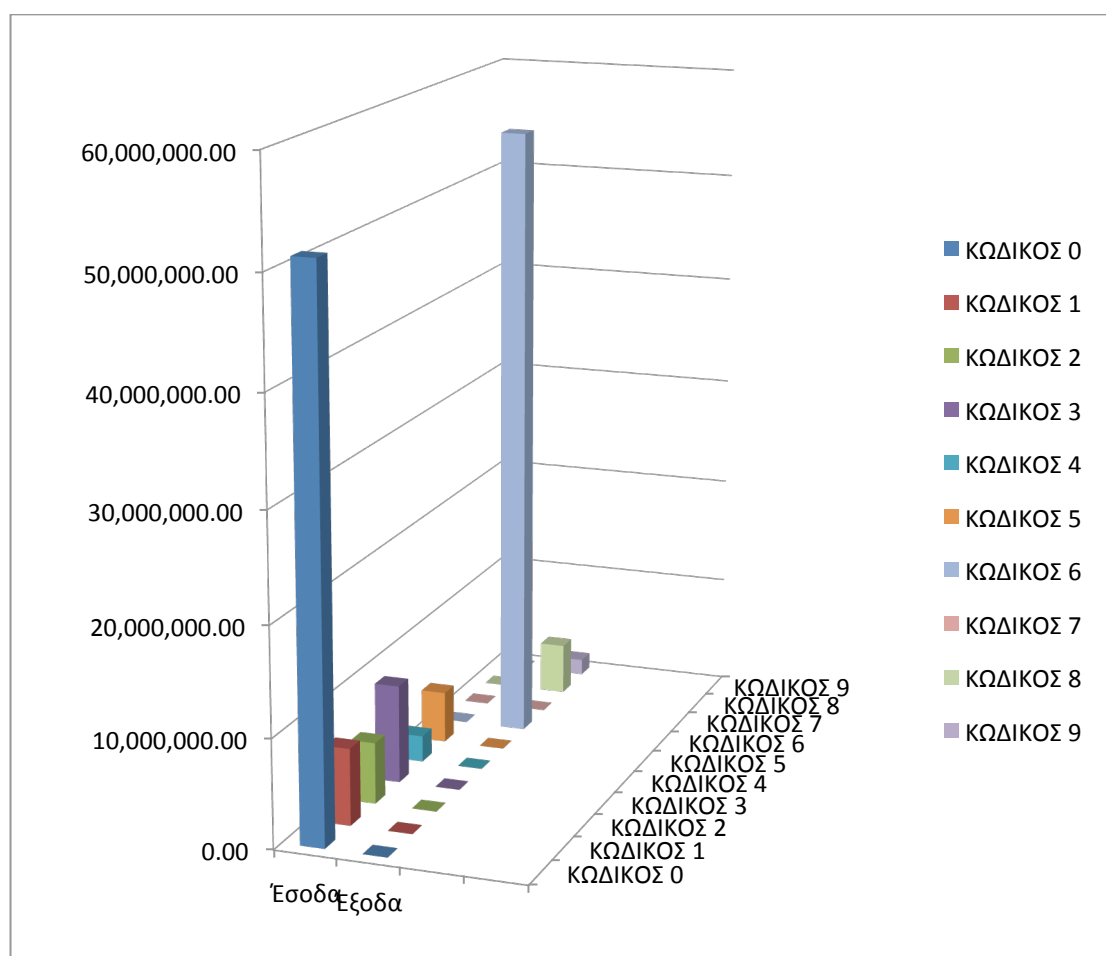

Διάγραμμα 3 : Εμφάνιση Εσόδων - Εξόδων Οικονομικού Έτους 2012

ΑΝΑΚΕΦΑΛΑΙΩΣΗ ΠΡΟΥΠΟΛΟΓΙΣΜΟΥ ΕΣΟΔΩΝ

Κωδικός	Περιγραφή	Οικονομικό έτος 2013	
		Ψηφισθέντα	Εγκριθέντα
0	ΤΑΚΤΙΚΑ ΕΣΟΔΑ	36.836.415,74	36.836.415,74
1	ΕΚΤΑΚΤΑ ΕΣΟΔΑ	2.180.528,57	2.180.528,57
2	ΕΣΟΔΑ ΠΑΡΕΛΘΟΝΤΩΝ ΟΙΚΟΝΟΜΙΚΩΝ ΕΤΩΝ (Π.Ο.Ε.) ΠΟΥ ΒΕΒΑΙΩΝΟΝΤΑΙ ΓΙΑ ΠΡΩΤΗ ΦΟΡΑ	4.839.491,69	4.839.491,69
3	ΕΙΣΠΡΑΞΕΙΣ ΑΠΟ ΔΑΝΕΙΑ ΚΑΙ ΑΠΑΙΤΗΣΕΙΣ ΑΠΟ Π.Ο.Ε.	13.359.879,46	13.359.879,46
4	ΕΙΣΠΡΑΞΕΙΣ ΥΠΕΡ ΤΟΥ ΔΗΜΟΣΙΟΥ ΚΑΙ ΤΡΙΤΩΝ ΚΑΙ ΕΠΙΣΤΡΟΦΕΣ ΧΡΗΜΑΤΩΝ	2.304.000,00	2.304.000,00
5	ΧΡΗΜΑΤΙΚΟ ΥΠΟΛΟΙΠΟ	4.546.037,52	4.546.037,52
Γενικά Σύνολα		64.066.352,98	64.066.352,98

Πίνακας 17 : Έσοδα Οικονομικού Έτους 2013

ΑΝΑΚΕΦΑΛΑΙΩΣΗ ΠΡΟΥΠΟΛΟΓΙΣΜΟΥ ΕΞΟΔΩΝ

Κωδικός	Περιγραφή	Οικονομικό έτος 2013	
		Ψηφισθέντα	Εγκριθέντα
6	ΕΞΟΔΑ ΧΡΗΣΗΣ	39.834.559,58	39.834.559,58
7	ΕΠΕΝΔΥΣΕΙΣ	7.208.261,97	7.208.261,97
8	ΠΡΟΒΛΕΨΕΙΣ	16.070.376,99	16.070.376,99
9	ΑΠΟΘΕΜΑΤΙΚΟ	953.154,44	953.154,44
Γενικά Σύνολα		64.066.352,98	64.066.352,98

Πίνακας 18 : Έξοδα Οικονομικού Έτους 2013

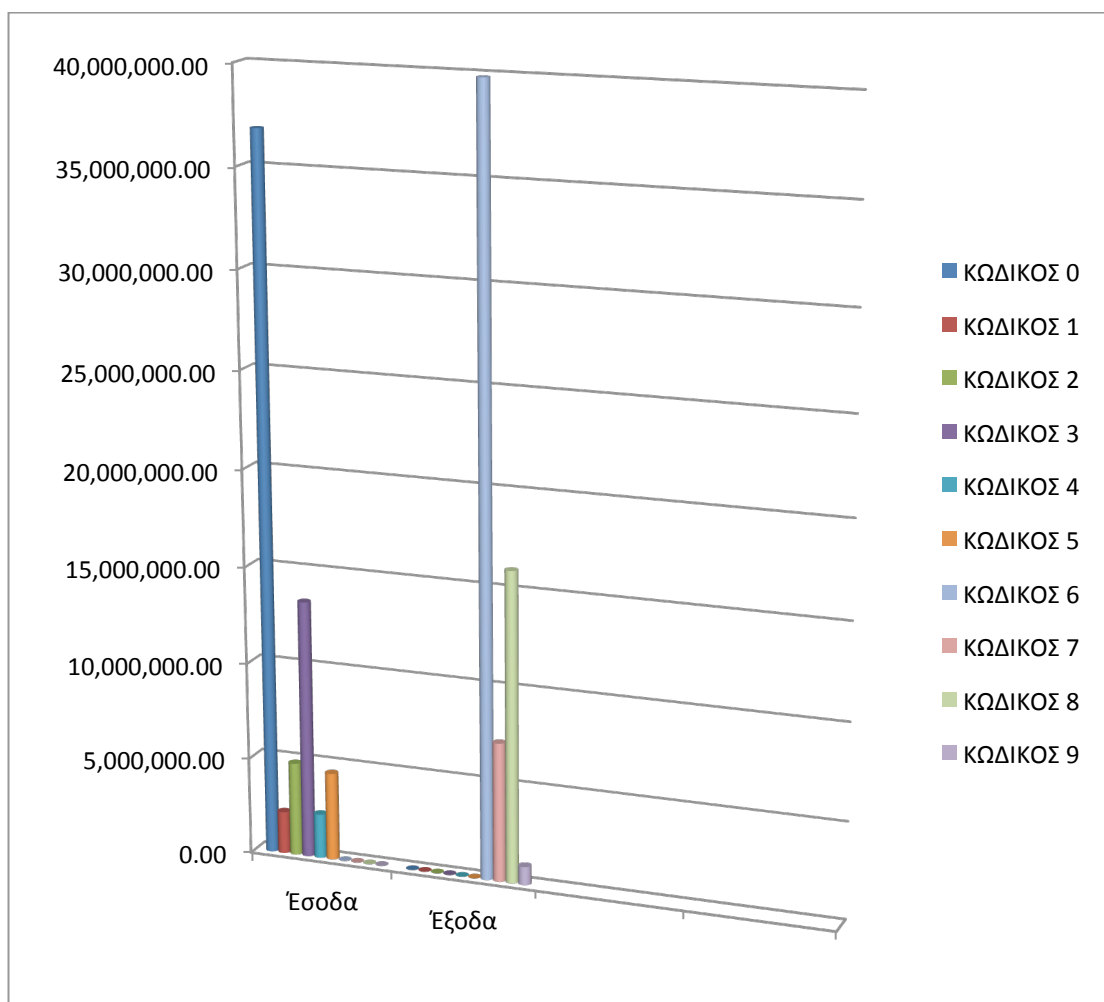

Διάγραμμα 4 : Εμφάνιση Εσόδων - Εξόδων Οικονομικού Έτους 2013

ΑΝΑΚΕΦΑΛΑΙΩΣΗ ΠΡΟΥΠΟΛΟΓΙΣΜΟΥ ΕΣΟΔΩΝ

Κωδικός	Περιγραφή	Οικονομικό έτος 2014	
		Ψηφισθέντα	Εγκριθέντα
0	ΤΑΚΤΙΚΑ ΕΣΟΔΑ	30.976.855,90	30.976.855,90
1	ΕΚΤΑΚΤΑ ΕΣΟΔΑ	2.000.871,95	2.000.871,95
2	ΕΣΟΔΑ ΠΑΡΕΛΘΟΝΤΩΝ ΟΙΚΟΝΟΜΙΚΩΝ ΕΤΩΝ (Π.Ο.Ε.) ΠΟΥ ΒΕΒΑΙΩΝΟΝΤΑΙ ΓΙΑ ΠΡΩΤΗ ΦΟΡΑ	4.477.772,06	4.477.772,06
3	ΕΙΣΠΡΑΞΕΙΣ ΑΠΟ ΔΑΝΕΙΑ ΚΑΙ ΑΠΑΙΤΗΣΕΙΣ ΑΠΟ Π.Ο.Ε.	7.982.499,96	7.982.499,96
4	ΕΙΣΠΡΑΞΕΙΣ ΥΠΕΡ ΤΟΥ ΔΗΜΟΣΙΟΥ ΚΑΙ ΤΡΙΤΩΝ ΚΑΙ ΕΠΙΣΤΡΟΦΕΣ ΧΡΗΜΑΤΩΝ	3.275.006,99	3.275.006,99
5	ΧΡΗΜΑΤΙΚΟ ΥΠΟΛΟΙΠΟ	5.116.993,14	5.116.993,14
Γενικά Σύνολα		53.830.000,00	53.830.000,00

Πίνακας 19 : Έσοδα Οικονομικού Έτους 2014

ΑΝΑΚΕΦΑΛΑΙΩΣΗ ΠΡΟΥΠΟΛΟΓΙΣΜΟΥ ΕΞΟΔΩΝ

Κωδικός	Περιγραφή	Οικονομικό έτος 2014	
		Ψηφισθέντα	Εγκριθέντα
6	ΕΞΟΔΑ ΧΡΗΣΗΣ	37.277.007,20	37.277.007,20
7	ΕΠΕΝΔΥΣΕΙΣ	5.557.668,70	5.557.668,70
8	ΠΡΟΒΛΕΨΕΙΣ	10.787.669,53	10.787.669,53
9	ΑΠΟΘΕΜΑΤΙΚΟ	207.654,57	207.654,57
Γενικά Σύνολα		53.830.000,00	53.830.000,00

Πίνακας 20 : Έξοδα Οικονομικού Έτους 2014

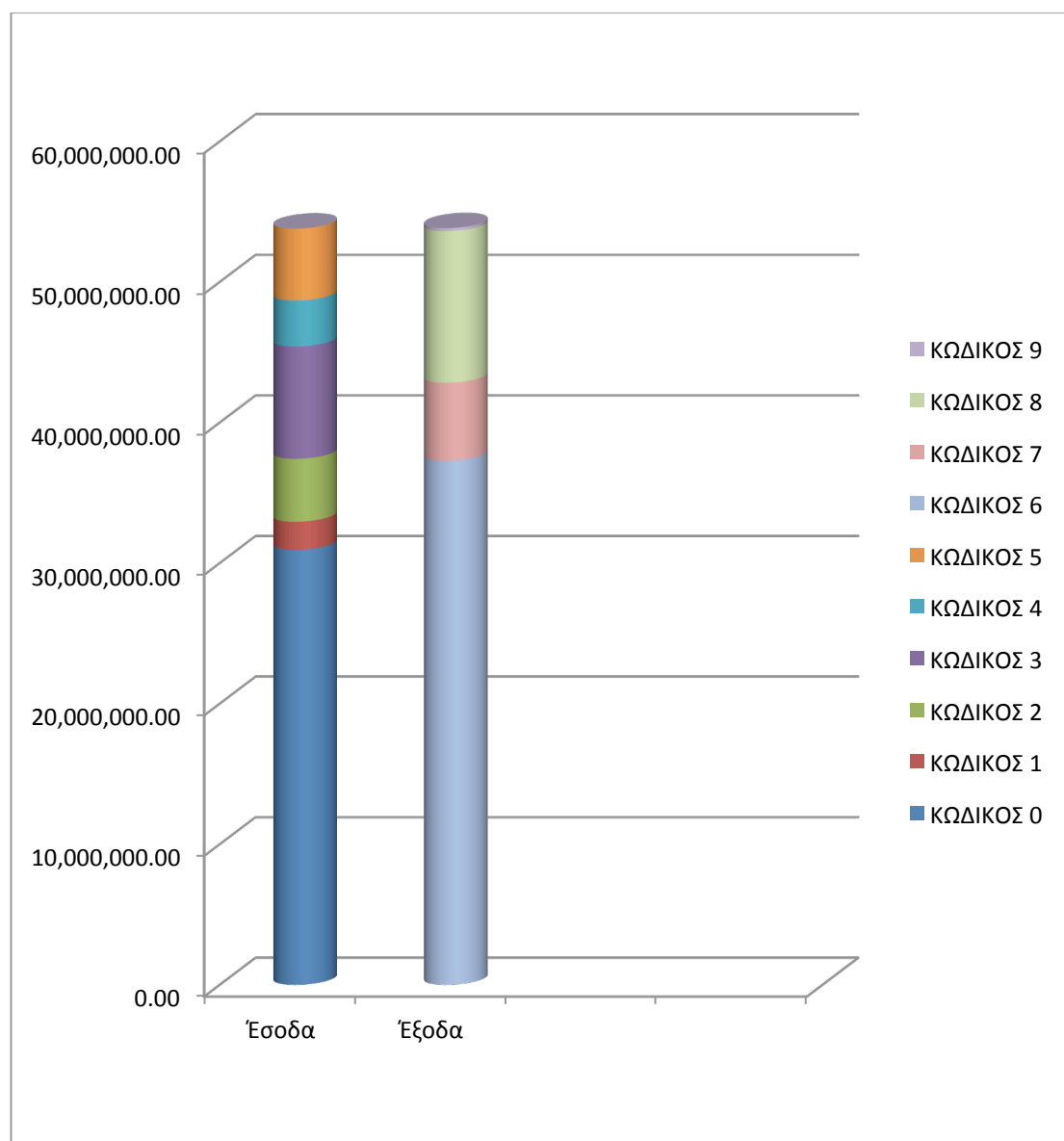

Διάγραμμα 5 : Εμφάνιση Εσόδων - Εξόδων Οικονομικού 2014

Οικονομικό Έτος **2015**

ΑΝΑΚΕΦΑΛΑΙΩΣΗ ΠΡΟΥΠΟΛΟΓΙΣΜΟΥ ΕΣΟΔΩΝ

Κωδικός	Περιγραφή	Οικονομικό έτος 2015	
		Ψηφισθέντα	Εγκριθέντα
0	ΤΑΚΤΙΚΑ ΕΣΟΔΑ	29.323.592,56	29.323.592,56
1	ΕΚΤΑΚΤΑ ΕΣΟΔΑ	1.066.756,41	1.066.756,41
2	ΕΣΟΔΑ ΠΑΡΕΛΘΟΝΤΩΝ ΟΙΚΟΝΟΜΙΚΩΝ ΕΤΩΝ (Π.Ο.Ε.)ΠΟΥ ΒΕΒΑΙΩΝΟΝΤΑΙ ΓΙΑ ΠΡΩΤΗ ΦΟΡΑ	3.470.566,82	3.470.566,82
3	ΕΙΣΠΡΑΞΕΙΣ ΑΠΟ ΔΑΝΕΙΑ ΚΑΙ ΑΠΑΙΤΗΣΕΙΣ ΑΠΟ Π.Ο.Ε.	14.074.032,24	14.074.032,24
4	ΕΙΣΠΡΑΞΕΙΣ ΥΠΕΡ ΤΟΥ ΔΗΜΟΣΙΟΥ ΚΑΙ ΤΡΙΤΩΝ ΚΑΙ ΕΠΙΣΤΡΟΦΕΣ ΧΡΗΜΑΤΩΝ	2.004.000,00	2.004.000,00
5	ΧΡΗΜΑΤΙΚΟ ΥΠΟΛΟΙΠΟ	4.800.000,00	4.800.000,00
Γενικά Σύνολα		54.738.948,03	54.738.948,03

Πίνακας 21 : Έσοδα Οικονομικού Έτους 2015

ΑΝΑΚΕΦΑΛΑΙΩΣΗ ΠΡΟΥΠΟΛΟΓΙΣΜΟΥ ΕΞΟΔΩΝ

Κωδικός	Περιγραφή	Οικονομικό έτος 2015	
		Ψηφισθέντα	Εγκριθέντα
6	ΕΞΟΔΑ ΧΡΗΣΗΣ	35.407.847,90	35.407.847,90
7	ΕΠΕΝΔΥΣΕΙΣ	3.504.191,24	3.504.191,24
8	ΠΡΟΒΛΕΨΕΙΣ	15.537.133,00	15.537.133,00
9	ΑΠΟΘΕΜΑΤΙΚΟ	289.775,89	289.775,89
Γενικά Σύνολα		54.738.948,03	54.738.948,03

Πίνακας 22 : Έξοδα Οικονομικού Έτους 2015

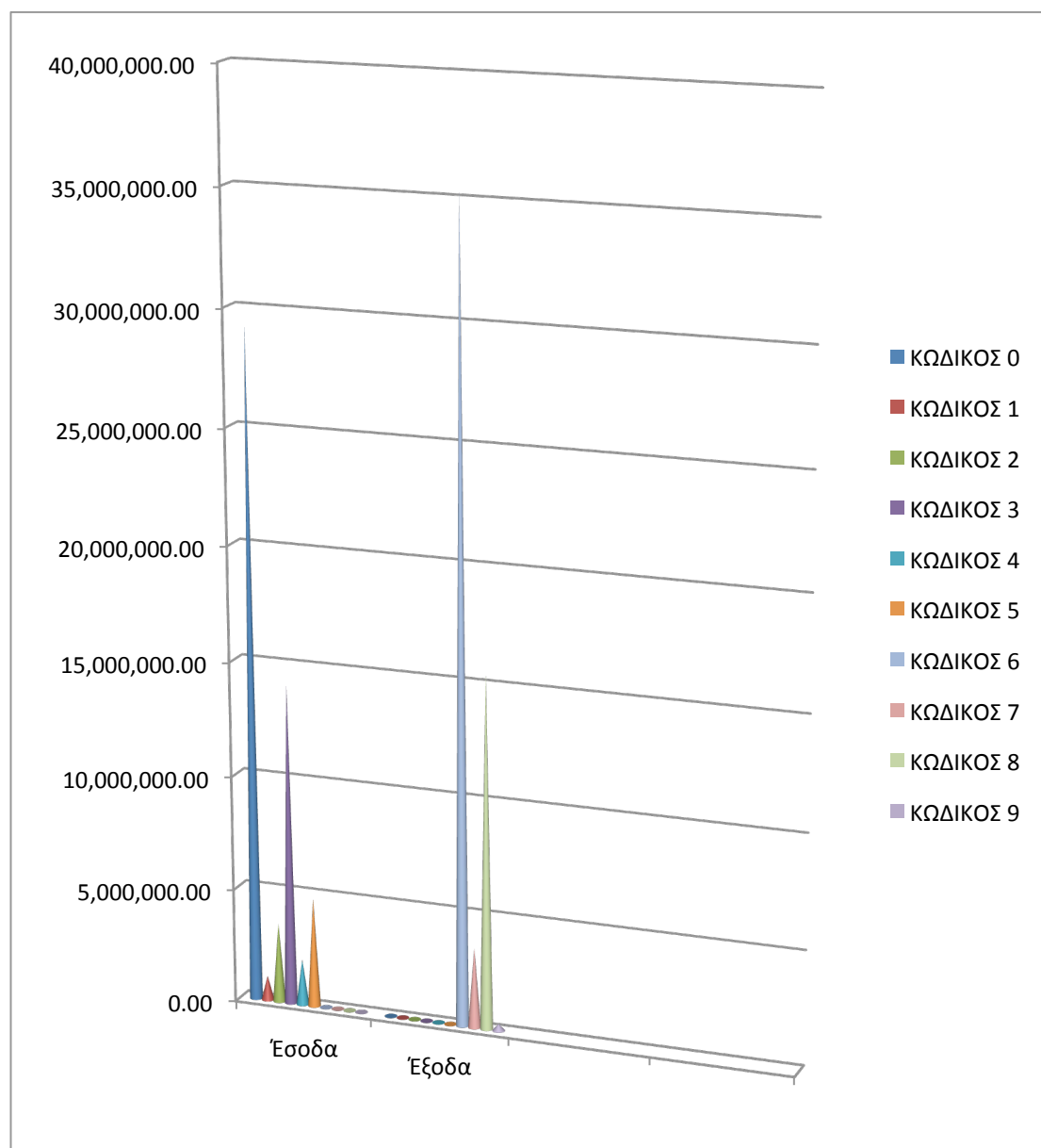

Διάγραμμα 6 : Εμφάνιση Εσόδων - Εξόδων Οικονομικού Έτους 2015

Οικονομικό Έτος **2016**

ΑΝΑΚΕΦΑΛΑΙΩΣΗ ΠΡΟΥΠΟΛΟΓΙΣΜΟΥ ΕΣΟΔΩΝ

Κωδικός	Περιγραφή	Οικονομικό έτος 2016	
		Ψηφισθέντα	Εγκριθέντα
0	ΤΑΚΤΙΚΑ ΕΣΟΔΑ	26.979.389,67	26.979.389,67
1	ΕΚΤΑΚΤΑ ΕΣΟΔΑ	1.915.172,52	1.915.172,52
2	ΕΣΟΔΑ ΠΑΡΕΛΘΟΝΤΩΝ ΟΙΚΟΝΟΜΙΚΩΝ ΕΤΩΝ (Π.Ο.Ε.)ΠΟΥ ΒΕΒΑΙΩΝΟΝΤΑΙ ΓΙΑ ΠΡΩΤΗ ΦΟΡΑ	2.702.000,00	2.702.000,00
3	ΕΙΣΠΡΑΞΕΙΣ ΑΠΟ ΔΑΝΕΙΑ ΚΑΙ ΑΠΑΙΤΗΣΕΙΣ ΑΠΟ Π.Ο.Ε.	18.295.922,73	18.295.922,73
4	ΕΙΣΠΡΑΞΕΙΣ ΥΠΕΡ ΤΟΥ ΔΗΜΟΣΙΟΥ ΚΑΙ ΤΡΙΤΩΝ ΚΑΙ ΕΠΙΣΤΡΟΦΕΣ ΧΡΗΜΑΤΩΝ	2.800.000,00	2.800.000,00
5	ΧΡΗΜΑΤΙΚΟ ΥΠΟΛΟΙΠΟ	8.227.000,00	8.227.000,00
Γενικά Σύνολα		60.919.484,92	60.919.484,92

Πίνακας 23 : Έσοδα Οικονομικού Έτους 2016

ΑΝΑΚΕΦΑΛΑΙΩΣΗ ΠΡΟΥΠΟΛΟΓΙΣΜΟΥ ΕΞΟΔΩΝ

Κωδικός	Περιγραφή	Οικονομικό έτος 2016	
		Ψηφισθέντα	Εγκριθέντα
6	ΕΞΟΔΑ ΧΡΗΣΗΣ	34.064.347,91	34.064.347,91
7	ΕΠΕΝΔΥΣΕΙΣ	6.006.294,64	6.006.294,64
8	ΠΡΟΒΛΕΨΕΙΣ	20.584.000,00	20.584.000,00
9	ΑΠΟΘΕΜΑΤΙΚΟ	264.842,37	264.842,37
Γενικά Σύνολα		60.919.484,92	60.919.484,92

Πίνακας 24 : Έξοδα Οικονομικού Έτους 2016

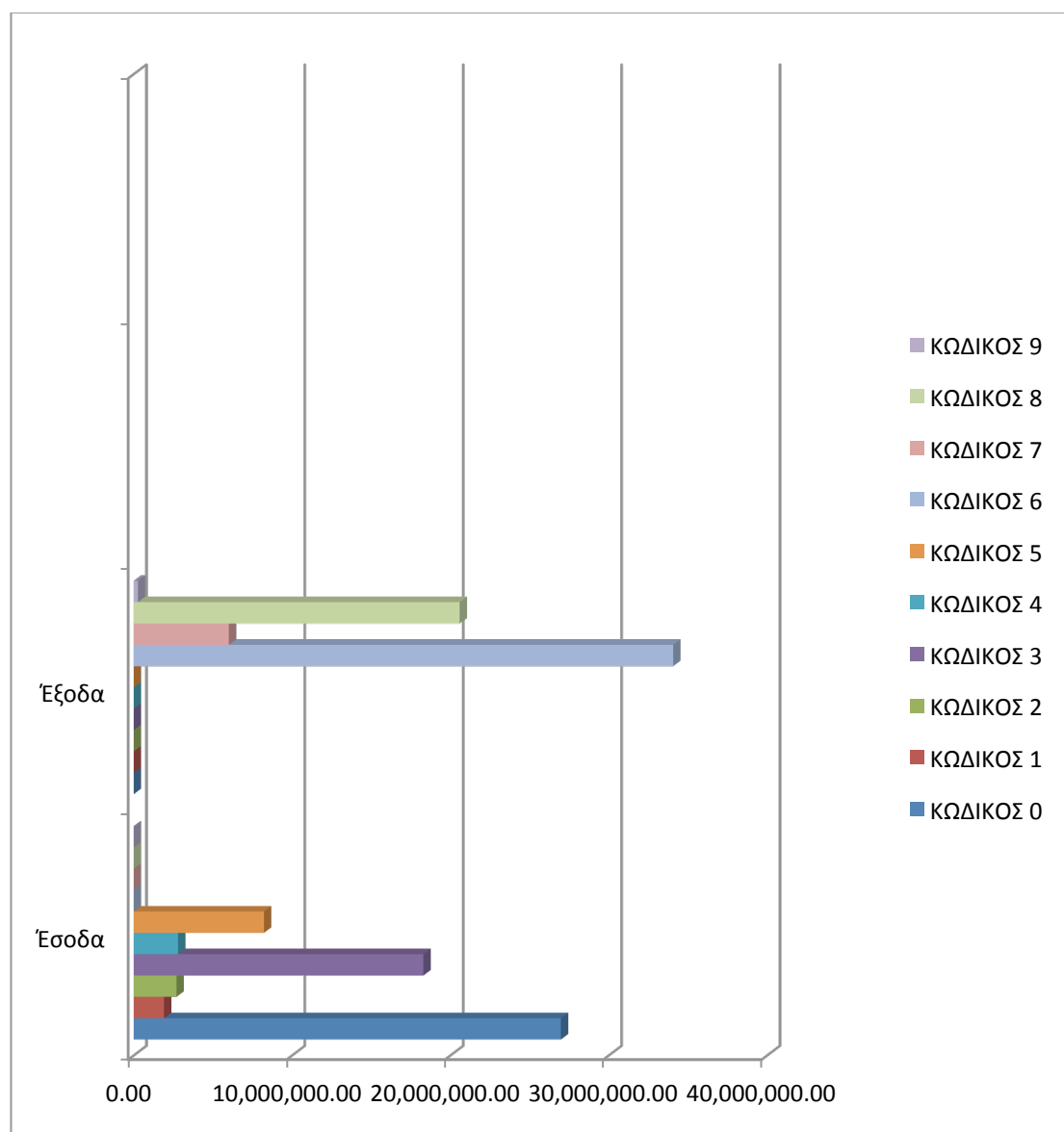

Διάγραμμα 7 : Εμφάνιση Εσόδων - Εξόδων Οικονομικού Έτους 2016