



ΑΝΩΤΑΤΟ ΤΕΧΝΟΛΟΓΙΚΟ ΙΔΡΥΜΑ ΠΕΙΡΑΙΑ

Σχολή: Διοίκησης & Οικονομίας

Τμήμα: Λογιστικής

Μάθημα: Πτυχιακή εργασία

Διδάσκων Καθηγητής: Γεωργίου Ευριπίδης



Η ΝΑΥΤΕΜΠΟΡΙΚΗ



Η ΚΑΘΗΜΕΡΙΝΗ

ΘΕΜΑ ΕΡΓΑΣΙΑΣ: Κλάδος Μέσα Ενημέρωσης-Ανάλυση των Οικονομικών Καταστάσεων των εταιρειών τύπου εισηγμένων στο Χ.Α.Α. την τελευταία πενταετία.

Επιλεγμένες Εταιρείες:

- 1. ΚΑΘΗΜΕΡΙΝΗ Α.Ε**
- 2. ΝΑΥΤΕΜΠΟΡΙΚΗ – ΠΛΑΘΑΝΑΣΙΑΔΗΣ Κ' ΣΙΑ Α.Ε**
- 3. ΠΗΓΑΣΟΣ ΕΚΔΟΤΙΚΗ Κ' ΕΚΤΥΠΩΤΙΚΗ**

ΕΠΩΝΥΜΟ	ΟΝΟΜΑ	A.M	E-MAIL	ΤΗΛΕΦΩΝΟ
Μουλαβασίλη	Ελένη	13342	eleni_mou@hotmail.com	6955137287

Μάιος 2012

ΠΕΡΙΕΧΟΜΕΝΑ

1	ΕΙΣΑΓΩΓΗ.....	4
1.1	ΣΚΟΠΟΣ ΤΗΣ ΕΡΓΑΣΙΑΣ	6
1.2	ΧΡΗΜΑΤΟΟΙΚΟΝΟΜΙΚΟΙ ΑΝΑΛΥΤΕΣ.....	7
1.3	ΧΡΗΜΑΤΟΟΙΚΟΝΟΜΙΚΗ ΑΝΑΛΥΣΗ.....	8
1.3.1	Η ΟΡΙΖΟΝΤΙΑ ΜΕΘΟΔΟΣ.....	8
1.3.2	Η ΚΑΘΕΤΗ Ή ΔΙΑΣΤΡΩΜΑΤΙΚΗ ΜΕΘΟΔΟΣ.....	8
1.3.3	Η ΜΕΘΟΔΟΣ ΜΕ ΧΡΗΣΗ ΑΡΙΘΜΟΔΕΙΚΤΩΝ.....	9
1.4	ΒΑΣΙΚΑ ΧΑΡΑΚΤΗΡΙΣΤΗΚΑ ΑΡΙΘΜΟΔΕΙΚΤΩΝ	10
2.	ΕΚΘΕΣΗ ΧΡΗΜΑΤΟΟΙΚΟΝΟΜΙΚΟΥ ΑΝΑΛΥΤΗ.....	11
2.1	ΚΑΘΗΜΕΡΙΝΗ Α.Ε	11
2.1.1	ΔΡΑΣΤΗΡΙΟΤΗΤΕΣ ΤΗΣ ΕΤΑΙΡΕΙΑΣ	12
2.2	Ναυτεμπορική –Π.Αθανασιάδης κ’ Σια Α.Ε	12
2.2.1	ΔΡΑΣΤΗΡΙΟΤΗΤΕΣ ΤΗΣ ΕΤΑΙΡΕΙΑΣ	13
2.3	Πήγασος εκδοτική κ’ εκτυπωτική.....	14
2.3.1	ΔΡΑΣΤΗΡΙΟΤΗΤΕΣ ΤΗΣ ΕΤΑΙΡΕΙΑΣ	15
3.	ΔΙΟΙΚΗΣΗ ΕΠΙΧΕΙΡΗΣΕΩΝ	17
3.1	ΚΑΘΗΜΕΡΙΝΗ Α.Ε	17
3.2	ΝΑΥΤΕΜΠΟΡΙΚΗ –Π.ΑΘΑΝΑΣΙΑΔΗΣ κ’ ΣΙΑ Α.Ε.....	18
3.2.1	Οργανωτική δομή Ναυτεμπορική–Π.Αθανασιάδης & Σια Α.Ε.....	19
3.3	ΠΗΓΑΣΟΣ ΕΚΔΟΤΙΚΗ Κ’ ΕΚΤΥΠΩΤΙΚΗ.....	20
3.3.1	Οργανωτική δομή Ναυτεμπορική–Π.Αθανασιάδης & Σια Α.Ε.....	21
4.	ΑΡΙΘΜΟΔΕΙΚΤΕΣ	22
4.1	Εισαγωγή στους αριθμοδείκτες.....	22
4.2	Αριθμοδείκτες αποδοτικότητας & κερδοφορίας (Profitability Ratios).....	22
4.2.1	Αριθμοδείκτης Μικτού Περιθωρίου ή Μικτού Κέρδους (Gross profit margin).....	22
4.2.2	Αριθμοδείκτης Απόδοσης Καθαρού Κέρδους (Net Profit Ratio).	27
4.2.3	Αριθμοδείκτης Αποδ/κότητας Απασχολούμενου Κεφαλαίου (Return on Capital Employed). .	31

4.2.4 Αριθμοδείκτης Αποδοτικότητας Ιδίων Κεφαλαίων (return on the net worth).....	36
4.2.5 Αριθμοδείκτης Οικονομικής Μοχλεύσεως (Financial Leverage Ratio)	40
4.3 Αριθμοδείκτες ρευστότητας.....	44
4.3.1 Αριθμοδείκτης γενικής ρευστότητας ή κεφαλαίου κινήσεως	45
4.3.2 Αριθμοδείκτης Άμεσης Ρευστότητας (Acid Test Ratio).....	49
5 ΣΥΓΚΡΙΣΗ ΠΙΝΑΚΩΝ.....	53
5.1 Αριθμοδείκτης Μικτού Περιθωρίου ή Μικτού Κέρδους	53
5.1.1 Αριθμοδείκτης Απόδοσης Καθαρού Κέρδους	54
5.1.2 Αριθμοδείκτης Αποδοτικότητας Απασχολουμένου Κεφαλαίου	55
5.1.3 Αριθμοδείκτης Αποδοτικότητας Ιδίων Κεφαλαίων	56
5.1.4 Αριθμοδείκτης Οικονομικής Μοχλεύσεως	57
5.1.5 Αριθμοδείκτης γενικής ρευστότητας ή κεφαλαίου κινήσεως	58
5.1.6 Αριθμοδείκτης Άμεσης Ρευστότητας.....	59
6 ΑΠΟΦΑΣΗ ΕΠΕΝΔΥΣΗΣ	60
7 ΕΠΙΛΟΓΟΣ.....	62
8 ΠΑΡΑΡΤΗΜΑΤΑ	64
8.1 ΠΑΡΑΡΤΗΜΑ Ι - ΔΙΑΓΡΑΜΜΑΤΑ ΔΕΙΚΤΩΝ	64
8.2 ΠΑΡΑΡΤΗΜΑ ΙΙ	68
9 ΒΙΒΛΙΟΓΡΑΦΙΑ	87

1 ΕΙΣΑΓΩΓΗ

Όλοι γνωρίζουμε ότι η εφημερίδα είναι μια έντυπη έκδοση που περιέχει σχόλια, ειδήσεις, ανταποκρίσεις, φωτογραφίες, διαφημίσεις και οτιδήποτε έχει σχέση με την επικαιρότητα.

Έχουμε εφημερίδες ημερήσιες, πρωινές και απογευματινές και εβδομαδιαίες. Έχουμε την πρώτη εφημερίδα την κρατική που δεν βγαίνει κάθε μέρα, αλλά βγαίνει συνεχώς διότι δημοσιεύει τους νόμους του κράτους, διορισμούς, τοποθετήσεις και όλα όσα συμβαίνουν στον κυβερνητικό χώρο. Αυτήν την διαβάζουν μόνον, όσοι έχουν νόμιμο ενδιαφέρον, και οι δημόσιοι λειτουργοί. Σήμερα οι εφημερίδες από έντυπες έφθασαν να γίνουν και ηλεκτρονικές μέσω του ηλεκτρονικού υπολογιστή. Διακρίνονται σε πολιτικές εφημερίδες και λένε όλες ότι είναι ελεύθερες και ανεξάρτητες, αλλά όλες πρόσκεινται σε κάποια πολιτική και κομματική πλευρά. Έχουμε και τις οικονομικές εφημερίδες, όπου δημοσιεύουν ισολογισμούς, και όλες κινήσεις του χρηματιστηρίου και όλες τις οικονομικές εκτιμήσεις των οικονομικών και ειδικών αναλυτών της οικονομικής κατάστασης.

Σε μεγάλη λαϊκή βάση ιδιαίτερα της νεολαίας εκδίδονται και αθλητικές εφημερίδες, όπου για να έχουν αναγνώστες δικούς τους, υποστηρίζουν μια μεγάλη ποδοσφαιρική ομάδα. Παλαιά, υπήρχαν και οι εφημερίδες του τοίχου όπου δωρεάν οι περαστικοί πολίτες διάβαζαν με μεγάλα γράμματα τις σοβαρές και μεγάλες ειδήσεις της ημέρας.

Η έκδοση της εφημερίδας ήταν το μεγαλύτερο πολιτιστικό και πολιτικό γεγονός για την κοινωνία. Οι πρώτες εφημερίδες είχαν τα πάντα. Και πολιτικά και κοινωνικά, αθλητικά και οικονομικές στήλες. Το σοβαρό ήταν, ότι κάθε εφημερίδα στην πρώτη σελίδα είχε ένα κύριο, σοβαρό άρθρο, του καλύτερου

δημοσιογράφου που είχε κύρος και πνευματική οντότητα. Οι εφημερίδες οι πρώτες, που βγαίνανε ήταν υπεύθυνες και σοβαρές. Σπάνιο φαινόμενο ήταν, να βρεις ψευδείς ειδήσεις. Ότι έγραφε η εφημερίδα είχε αξία, κύρος και ήταν αποδεκτό από τους αναγνώστες. Έλεγαν: «Το διάβασα στην εφημερίδα». Οι αναγνώστες των εφημερίδων ήταν τα πρώτα χρόνια λίγοι, και οι εφημερίδες λίγες, διότι οι περισσότεροι πολίτες δεν γνώριζαν ανάγνωση και γραφή. Καμιά φορά, στον καφενέ του χωριού, αγόραζε ένας εφημερίδα και την διάβαζε, για να την ακούσουν όλοι και να μάθουν τα νέα, από τον κόσμο. Η πρώτη εφημερίδα που βγήκε μετά την απελευθέρωση του 1827, ήταν η εφημερίδα «Αιώνας» που την έκλεισαν οι «δημοκρατικοί της Γαλλίας» το 1857. Ήταν εφημερίδα αρχών και διεδραμάτισε πρωταρχικό ρόλο στην διαμόρφωση της κοινής γνώμης. Πιο κάτω θα σας καταγράψω μερικές παλιές εφημερίδες που δεν κυκλοφορούν σήμερα. Εφημερίδα «Ερμής» 1875-1880, Εφημερίδα των Ιονίων νήσων 1814-1858, «Φάρος» της Μακεδονίας 1881-1893, Εφημερίδα Κυριων 1887-1913, Εφημερίδα «Ιονική 1812», «Σάλπιγξ ελληνική» 1821, «Εφημερίδων των Αθηνών» 1824, Εφημερίδα «Αιτωλική» 1822 και τα «Χρονικά» 1824. Η πιο παλιά σήμερα εκδιδόμενη εφημερίδα και με μεγάλη κύρος και σοβαρότητα, είναι η «ΕΣΤΙΑ» από το 1880. Άλλες παλαιές εφημερίδες ήταν: Σκρίπ, Κερί, Ένωσης, Πατρίδα, Χρόνος, Πρόμαχος, Βαλκανικός ταχυδρόμος, Πολιτεία, Βραδυνή, Αθηναϊκή, Απογευματινή, Ελεύθερος λόγος, Εφημερίδα της Ελλάδας. Υπήρξαν ακόμα, ο «Ηνωμένος τύπος» Βραδυνά νέα, Ελευθερία, Ακρόπολις. Είχαμε ακόμα τις 24 ώρες του Κοσκωτά, την Πρώτη, τον Δημοκρατικό λόγο, το Εμπρός. Εφημερίδες που έκλεισαν στα τελευταία τριάντα χρόνια είναι η Ελευθερία, Νέα Πολιτεία, Ρωμοσύνη, Νέα Ελλάδα, Αλήθεια, Απογευματινή, Ελεύθερος κόσμος, Σημερινή, Εσπερινή, Μεσημβρινή, Αθηναϊκή,

Εθνικός Κήρυκας, Ακρόπολη, το Βήμα, Πρώτη Γραμμή, Ανένδοτος και τελευταία ο Ελεύθερος. Έκλεισαν ακόμα η Νίκη, η Εγνατία, ο Ελληνικός Βορράς, το Ελληνικόν Μέλλον, οι Καιροί, η Ημέρα, η Επικαιρότητα και η Δημοκρατική Αλλαγή.

Το κλείσιμο των εφημερίδων οφείλεται σε τρεις βασικούς λόγους: Πρώτον στην παρουσία της τηλεόρασης και του ίντερνετ. Δεύτερον, στο ότι οι εφημερίδες δεν είχανε καλό δημοσιογραφικό επιτελείο. Και τρίτον, στο ότι κατέβασαν πολύ χαμηλά το πνευματικό επίπεδο και έγιναν μόνον διαφημιστικές και εμπορικές επιχειρήσεις. Υπάρχει και ο τέταρτος λόγος. Ο Έλληνας δεν διαβάζει, θέλει να βλέπει μόνον, διότι οι εφημερίδες σταμάτησαν να είναι Ανεξάρτητες και Ελεύθερες φωνές, που να γράφουν αλήθειες και μόνον Αλήθειες.

1.1 ΣΚΟΠΟΣ ΤΗΣ ΕΡΓΑΣΙΑΣ

Σκοπός της εργασίας είναι η πληροφόρηση της διοικήσεως των επιχειρήσεων για τη σωστή και κερδοφόρα διαχείρισή τους μέσω της συγκεντρώσεως, καταγραφής, ταξινομήσεως και μελέτης των οικονομικών γεγονότων που συνθέτουν τη δραστηριότητά τους. Η χρηματοοικονομική ανάλυση και η σύγκριση των δυο επιχειρήσεων τις οποίες θα περιγράψουμε θα επιτευχθεί με την ανάλυση των αριθμοδεικτών, του στρατηγικού σχεδιασμού και της διοικητικής δομής των επιχειρήσεων. Οι επιχειρήσεις που θα εξετάσουμε δραστηριοποιούνται στον κλάδο των μέσων μαζικής ενημέρωσης και είναι οι εξής :

1. Η ΚΑΘΗΜΕΡΙΝΗ Α.Ε
2. Η ΝΑΥΤΕΜΠΟΡΙΚΗ - Π. ΑΘΑΝΑΣΙΑΔΗΣ & ΣΙΑ Α.Ε
3. ΠΗΓΑΣΟΣ ΕΚΔΟΤΙΚΗ & ΕΚΤΥΠΩΤΙΚΗ

1.2 ΧΡΗΜΑΤΟΟΙΚΟΝΟΜΙΚΟΙ ΑΝΑΛΥΤΕΣ

Καθήκον των χρηματοοικονομικών αναλυτών είναι η επεξεργασία των στοιχείων της οικονομικής αγοράς και η παρουσίαση των αποτελεσμάτων της επεξεργασίας σε απλή μορφή, έτσι ώστε να μπορούν να γίνουν κατανοητά από τον απλό κόσμο αλλά και από τις εταιρείες για να διαπιστώσουν τι χρειάζεται να προσφέρουν στο κοινό τους.

Οι βασικοί ρόλοι και τα καθήκοντά τους είναι :

Treasurer (ταμίας) : Τα βασικά καθήκοντα έχουν να κάνουν με τις σχέσεις με αγορές κεφαλαίων, επενδυτές, τράπεζες, ανεύρεση χρηματοδότησης, διαχείριση ταμείου, τις σχέσεις με τους μετόχους και την πληρωμή μερισμάτων.

Controller (ελεγκτής) : Ασχολούνται με τον εσωτερικό λογιστικό έλεγχο της εταιρείας, με την προετοιμασία των αποτελεσμάτων χρήσεως, την προετοιμασία και τον έλεγχο των προϋπολογισμών καθώς και με τις φορολογικές καταστάσεις.

1.3 ΧΡΗΜΑΤΟΟΙΚΟΝΟΜΙΚΗ ΑΝΑΛΥΣΗ

Υπάρχουν 3 μέθοδοι, που χρησιμοποιούνται από τους χρηματοοικονομικούς αναλυτές για την χρηματοοικονομική ανάλυση και είναι οι εξής :

Η οριζόντια μέθοδος

Η κάθετη μέθοδος

Η μέθοδος με την χρήση αριθμοδεικτών

ΠΑΡΑΚΑΤΩ ΑΝΑΛΥΟΝΤΑΙ ΟΙ ΤΡΕΙΣ ΜΕΘΟΔΟΙ:

1.3.1 Η ΟΡΙΖΟΝΤΙΑ ΜΕΘΟΔΟΣ

Εκτίμα την μεταβολή των μεγεθών ανά περίοδο και επισημαίνει τη σημαντικότητα των αποτελεσμάτων της εταιρείας κατά τη διάρκεια μιας χρήσης. Ακόμα, η τρίτη μέθοδος είναι αυτή που βασίζεται στην χρήση των αριθμοδεικτών. Η οριζόντια ανάλυση αποκτά μεγάλη σημασία όταν η επιχείρηση λειτουργεί επί σειρά ετών, όποτε και είναι δυνατός ο προσδιορισμός σχετικών τάσεων διαφόρων μεγεθών.

1.3.2 Η ΚΑΘΕΤΗ Ή ΔΙΑΣΤΡΩΜΑΤΙΚΗ ΜΕΘΟΔΟΣ

Αναδεικνύει τη σύνθεση των οικονομικών καταστάσεων μιας επιχείρησης και τη σχετική βαρύτητα των επιμέρους τμημάτων της στο σύνολο. Στην κάθετη ανάλυση κάθε στοιχείο του ισολογισμού και κάθε στοιχείο των αποτελεσμάτων χρήσεως παρουσιάζεται ως

ποσοστό του συνολικού ενεργητικού και του κύκλου εργασιών αντιστοίχως

1.3.3 Η ΜΕΘΟΔΟΣ ΜΕ ΧΡΗΣΗ ΑΡΙΘΜΟΔΕΙΚΤΩΝ

Είναι η πιο διαδεδομένη και ευρέως χρησιμοποιούμενη. Οι αριθμοδείκτες είναι τα εργαλεία για να μας προσφέρουν την χρηματοοικονομική ανάλυση σε βάθος.

Η χρηματοοικονομική ανάλυση εκτελείται κυρίως από επαγγελματίες, οι οποίοι αποτιμούν την κερδοφορία την οικονομική ευρωστία, την ρευστότητα και την σταθερότητα μιας επιχείρησης στην αγορά που δραστηριοποιείται. Αν και η χρηματοοικονομική ανάλυση μέσω αριθμοδεικτών είναι η συνηθέστερη μέθοδος ανάλυσης, απαιτείται προσοχή από τους επαγγελματίες αναλυτές προς αποφυγή λαθών. Η χρησιμοποίηση των αριθμοδεικτών απαιτεί πληροφορίες, οι οποίες αντλούνται από τον ισολογισμό μιας επιχείρησης. Οι αναφορές που βγαίνουν, χρησιμοποιούνται για τη λήψη σημαντικών αποφάσεων για την πορεία των εταιρειών. Οι χρηματοοικονομικοί αναλυτές αποτιμούν την κερδοφορία και την οικονομική ευρωστία της, την ρευστότητά της και την σταθερότητά της στην αγορά.

Η κερδοφορία μιας επιχείρησης έγκειται στην ικανότητά της να παράγει κέρδος, και να διατηρεί την ανάπτυξή της βραχυπρόθεσμα. Ο βαθμός της κερδοφορίας είναι συνήθως βασισμένος στην κατάσταση αποτελεσμάτων χρήσεως. Η οικονομική ευρωστία μιας εταιρείας εξετάζεται για την αξιολόγηση της ικανότητας να φέρει εις πέρας τις υποχρεώσεις της στους δανειστές και γενικότερα σε τρίτα μέρη μακροπρόθεσμα. Η ρευστότητα είναι η ικανότητα μιας εταιρείας να ικανοποιήσει βραχυπρόθεσμες αλλά και μακροπρόθεσμες υποχρεώσεις. Η σταθερότητα της επιχείρησης

έγκειται στην ικανότητά της να παραμείνει στην αγορά μακροπρόθεσμα. Αποτιμώντας την σταθερότητα, οι οικονομικοί αναλυτές απαιτούν τη χρήση της καταστάσεως αποτελεσμάτων χρήσεως και του ισολογισμού.

1.4 ΒΑΣΙΚΑ ΧΑΡΑΚΤΗΡΙΣΤΗΚΑ ΑΡΙΘΜΟΔΕΙΚΤΩΝ

Ο αριθμοδείκτης είναι η σχέση δυο λογικά συνδεδεμένων μεγεθών, η οποία εμφανίζεται σαν λόγος ή σαν εκατοστιαία αναλογία τους. Οι αριθμοδείκτες αποτελούν χρήσιμο εργαλείο όχι μόνο για τον εξωτερικό αναλυτή μιας επιχειρήσεως, αλλά πρωτίστως για την διοίκηση αυτής της ίδιας της επιχειρήσεως. Οι αποφάσεις της διοικήσεως παίρνονται ύστερα από λεπτομερειακές αναλύσεις, μετρήσεις και συγκρίσεις όλων των στοιχείων που συνθέτουν τη δραστηριότητα της με τη βοήθεια ενός καλά μελετημένου και οργανωμένου συστήματος αριθμοδεικτών. Επομένως οι αριθμοδείκτες πρέπει να μελετούνται με πολύ προσοχή γιατί παρά τον σχετικά εύκολο υπολογισμό τους, η ερμηνεία τους παρουσιάζει προβλήματα και είναι πολλές φορές δυνατό να οδηγήσει σε εσφαλμένα συμπεράσματα. Οι αριθμοδείκτες προσφέρουν σημαντική υπηρεσία στον αναλυτή, καθώς του υποδείχνουν τα συμπτώματα καλής ή κακής οικονομικής καταστάσεως της επιχείρησης. οι αριθμοδείκτες χωρίζονται σε :

1. Αριθμοδείκτες αποδοτικότητας
2. Αριθμοδείκτες ρευστότητας
3. Αριθμοδείκτες κυκλοφορίας
4. Αριθμοδείκτες ποσοστιαίας συνθέσεως ενεργητικού ή παθητικού
5. Αριθμοδείκτες φερεγγυότητας προς το ξένο κεφάλαιο
6. Αριθμοδείκτες παραγωγικότητας

2. ΕΚΘΕΣΗ ΧΡΗΜΑΤΟΟΙΚΟΝΟΜΙΚΟΥ ΑΝΑΛΥΤΗ

Ιστορική Αναδρομή Εταιρειών

2.1 ΚΑΘΗΜΕΡΙΝΗ Α.Ε

Η εταιρία «Η ΚΑΘΗΜΕΡΙΝΗ Α.Ε. ΕΚΔΟΣΗ ΕΝΤΥΠΩΝ ΜΕΣΑ ΜΑΖΙΚΗΣ

ΕΠΙΚΟΙΝΩΝΙΑΣ», με διακριτικό τίτλο «Η ΚΑΘΗΜΕΡΙΝΗ Α.Ε.», ιδρύθηκε το 1988 (Φ.Ε.Κ. υπ' αριθμ. 3645/12.12.1988 Τ.Α.Ε. & Ε.Π.Ε.) και είναι εγγεγραμμένη στο Μητρώο Ανωνύμων Εταιριών με αριθμό 18435/06/Β/88/26. Έδρα της εταιρίας είναι ο Δήμος Πειραιά (Εθνάρχου Μακαρίου & Δημητρίου Φαληρέως 2, Νέο Φάληρο, τηλ. 210.48.08.000) και σύμφωνα με το καταστατικό της, η διάρκειά της έχει ορισθεί πενηκονταετής (50ετής). Σύμφωνα με την ταξινόμηση της Ε.Σ.Υ.Ε. , η εταιρία υπάγεται στον κλάδο των Εκδόσεων με κωδικό 221 και ειδικότερα στον υποκλάδο της Έκδοσης Εφημερίδων με κωδικό 221.2.

Η εταιρία εκδίδει την εφημερίδα «Η ΚΑΘΗΜΕΡΙΝΗ». Η εφημερίδα κυκλοφόρησε για πρώτη φορά στις 15 Σεπτεμβρίου 1919 και είναι από τις μακροβιότερες εφημερίδες της Ελλάδας. Από το 1989 αρχίζει μια περίοδος αναμόρφωσης, εμπλουτισμού και αναβάθμισης του εντύπου. Εμπλουτίζεται με διάφορα ένθετα, όπως η «ΟΙΚΟΝΟΜΙΚΗ ΚΑΘΗΜΕΡΙΝΗ» οι «ΜΙΚΡΕΣ ΑΓΓΕΛΙΕΣ», οι «ΕΡΕΥΝΗΤΕΣ ΠΑΝΕ ΠΑΝΤΟΥ», τα «ΤΑΞΙΔΙΑ – ΤΟΥΡΙΣΜΟΣ», τα περιοδικά «Κ», «ΟΙΚΟ», «POPULAR MEDICINE», «ΟΙΝΟΧΟΟΣ» «ΓΑΣΤΡΟΝΟΜΟΣ», «GK» και «ΓΥΝΑΙΚΑ». Επίσης από το έτος 2002 η εταιρία συνεχίζει τη συνεργασία με εκδοτικούς οίκους του εσωτερικού και εξωτερικού και κυκλοφορεί με τη μορφή ενθέτων στην εφημερίδα τα περιοδικά «MAISON DECORATION», «ΦΩΤΟΓΡΑΦΟΣ», καθώς και το ετήσιο περιοδικό «THE ECONOMIST».

2.1.1 ΔΡΑΣΤΗΡΙΟΤΗΤΕΣ ΤΗΣ ΕΤΑΙΡΕΙΑΣ

Η δραστηριότητα της Καθημερινής είναι Η έκδοση ημερήσιων εφημερίδων πρωινών και απογευματινών, περιοδικών, ειδικών εφημερίδων και κάθε είδους έντυπο γενικού ή ειδικού περιεχομένου. Επίσης η εκμετάλλευση τυπογραφείων, πιεστηρίων κ.λ.π.

Ο Όμιλος δραστηριοποιείται επίσης και στους παρακάτω τομείς:

1) Εκδοτικός και εκτυπωτικός τομέας: Ο τομέας περιλαμβάνει τη Μητρική και λοιπές εταιρίες του Ομίλου, που ασχολούνται με την έκδοση εφημερίδων και περιοδικών. Ο Όμιλος εκδίδει μία από τις σημαντικότερες ελληνικές εφημερίδες, την «Η ΚΑΘΗΜΕΡΙΝΗ» καθώς και περιοδικά που καλύπτουν ένα ευρύ φάσμα θεμάτων του αναγνωστικού κοινού.

2) Ναυτιλιακός τομέας: Ο ναυτιλιακός τομέας περιλαμβάνει επενδύσεις σε μετοχές πλοιοκτητριών εταιριών ποντοπόρων πλοίων ή σε μετοχές εταιριών χαρτοφυλακίου εταιριών ποντοπόρων πλοίων ή σε μετοχές διαχειριστριών εταιριών.

2.2 Ναυτεμπορική –Π.Αθανασιάδης κ' Σια Α.Ε

Η Ναυτεμπορική Ιδρύθηκε το 1924, από τους αδελφούς Πάνο και Γεώργιο Αθανασιάδη και η ίδρυσή της σηματοδότησε την εμφάνιση του οικονομικού τύπου στην χώρα μας. Εισηγμένη από το 2000 στο Χρηματιστήριο Αθηνών, το 2007 εγκατέστησε νέα σύγχρονη εκτυπωτική μονάδα στις ιδιόκτητες εγκαταστάσεις της στο Κορωπί αναλαμβάνοντας και την παραγωγή εντύπων τρίτων.

Ταυτόχρονα η Ναυτεμπορική προσφέρει αποκλειστικά στους συνδρομητές της περισσότερες από 30 ειδικές εκδόσεις το χρόνο καθώς και τα εξειδικευμένα περιοδικά Business & Τουρισμός και Digital Business. Κάθε εβδομάδα προσφέρει στους αναγνώστες της πέντε χρηστικά ένθετα "Eworking" , με σφαιρική ενημέρωση για τις νέες τεχνολογίες "Executive" για τη αγορά στελεχών επιχειρήσεων "Real Estate", ο έγκυρος συνεργάτης στην αγορά ακινήτων. "Τέχνη & Ζωή" ο Πολιτιστικός οδηγός της Ναυτεμπορικής. "Μικρομεσαίες Επιχειρήσεις", το εργαλείο ανάπτυξης για 970.000 μικρομεσαίες επιχειρήσεις.

2.2.1 ΔΡΑΣΤΗΡΙΟΤΗΤΕΣ ΤΗΣ ΕΤΑΙΡΕΙΑΣ

ΑΝΤΙΚΕΙΜΕΝΟ ΔΡΑΣΤΗΡΙΟΤΗΤΩΝ ΕΤΑΙΡΕΙΑΣ:

1. Η έκδοση ημερησίας εφημερίδας με τον τίτλο "Η ΝΑΥΤΕΜΠΟΡΙΚΗ".
2. Η επιχείρηση πάσης φύσεως εκδόσεων.
3. Η διεξαγωγή σεμιναρίων, ημερίδων και συνεδρίων εκπαιδευτικού και ενημερωτικού χαρακτήρα.
4. Η δραστηριοποίηση στο χώρο του real estate.
5. Η πρόωση (πώληση) με οποιαδήποτε μορφή (είτε ηλεκτρονική είτε μέσω της εφημερίδας) προϊόντων και υπηρεσιών .
6. Η δημιουργία, διαχείριση και συντήρηση δικτυακών τόπων για λογαριασμό τρίτων καθώς και η παροχή συμβουλευτικών υπηρεσιών στον τομέα αυτό
7. Η οργάνωση του περιεχομένου και των υπηρεσιών δικτυακών τόπων τρίτων και ο τεχνικός σχεδιασμός τους.
8. Η παροχή σε δικτυακούς τόπους τρίτων δημοσιογραφικού περιεχομένου προερχόμενου από την εφημερίδα ή το site της εταιρείας.
9. Η ανάληψη πάσης φύσεως εκτυπώσεων.
10. Η συμμετοχή σε άλλες εταιρείες.
11. Η λειτουργία ραδιοφωνικού σταθμού.

Στις παράλληλες δραστηριότητες της Ναυτεμπορικής συμπεριλαμβάνονται :

1. Η διοργάνωση επιχειρηματικών σεμιναρίων που απευθύνονται σε στελέχη επιχειρήσεων
2. Η συμμετοχή της ως συνδιοργανώτρια / χορηγός επικοινωνίας σε επιχειρηματικού ενδιαφέροντος ημερίδες, συνέδρια και εκθέσεις
3. Η θυγατρική της εταιρεία επιχειρηματικών συμβουλών "Αίμος" η οποία εκδίδει επενδυτικούς οδηγούς για ξένες χώρες και παρέχει εξειδικευμένη ενημέρωση για την Κεντρική και Ανατολική Ευρώπη.
4. Η Ναυτεμπορική από το 2003 είναι μέτοχος στην εταιρία ERASMUS Conferences Tours & Travel, μία από τις μεγαλύτερες εταιρίες διοργάνωσης συνεδρίων και εκθέσεων στην Ελλάδα.

2.3 Πήγασος εκδοτική κ' εκτυπωτική

Η <<ΠΗΓΑΣΟΣ ΕΚΔΟΤΙΚΗ Κ' ΕΚΤΥΠΩΤΙΚΗ >> ιδρύθηκε το 1981 .Τα κεντρικά γραφεία της επιχείρησης βρίσκονται στον δημο Χαλανδρίου ,στην Αθήνα.Η Πήγασος εκδοτική κ' εκτυπωτική είναι η μητρική εταιρεία ενός ομίλου που δραστηριοποιείται στον χώρο των μέσων μαζικής ενημέρωσης .Η επιχείρηση εκδίδει κυρίως εφημερίδες και περιοδικά ,ενώ παρέχει επιπλέον υπηρεσίες προεκτύπωσης και σε άλλες επιχειρήσεις .

Εκτός από τον τομέα των εκδόσεων ,ενεργοποιείται μέσω των θυγατρικών της εταιρειών στους τομείς της εκτύπωσης ,των ηλεκτρονικών ΜΜΕ,των υπηρεσιών τηλεοηχοπληροφόρηση ,ένθεσης,βιβλιοθεσίας,τηλεοπτικών παραγωγών κλπ.Η Πήγασος εκδοτική κ' εκτυπωτική είναι μια από τις μεγαλύτερες εκδοτικές επιχειρήσεις στην Ελλάδα με 4 ημερήσιες εφημερίδες ,50 περιοδικά,2 εγκαταστάσεις εκτυπωτικών εργασιών και 2 εγκαταστάσεις παραγωγής.

2.3.1 ΔΡΑΣΤΗΡΙΟΤΗΤΕΣ ΤΗΣ ΕΤΑΙΡΕΙΑΣ

1) Η εκδοτική δραστηριότητα, με την βελτίωση των ήδη υπάρχοντων εντύπων και την έκδοση νέων εντύπων που θα δημιουργηθούν μέσω νέων τίτλων. Στα πλαίσια αυτά, κρίνεται επιβεβλημένη η περαιτέρω βελτίωση της παραγωγικότητας και της ανταγωνιστικότητας της Εταιρίας και του Ομίλου με έμφαση κυρίως στην ποιότητα των προσφερομένων προϊόντων τόσο στους αναγνώστες των εντύπων της όσο και στους πελάτες τους στους χώρους της διαφήμισης και των εκδόσεων. Παράλληλα, ιδιαίτερη βαρύτητα θα δοθεί και στην ταυτόχρονη μείωση του κόστους παραγωγής κυρίως με την αύξηση της αποτελεσματικότητας και την επίτευξη οικονομικών κλίμακας λόγω της μετεγκατάστασης θυγατρικών εταιριών στις κτιριακές εγκαταστάσεις του Ομίλου.

2) Η επέκταση της δραστηριότητας στον ευρύτερο χώρο της (ηλεκτρονικής) ενημέρωσης και ψυχαγωγίας με την δημιουργία εξειδικευμένων συνεργασιών, με στόχο την ανάπτυξη προϊόντων και υπηρεσιών τηλεχοπληροφόρησης, διαδικτύου, ψηφιακής τηλεόρασης, ηλεκτρονικού εμπορίου κ.λ.π.

3) Η επένδυση στο ανθρώπινο δυναμικό της Εταιρίας και του Ομίλου, στα πλαίσια των σύγχρονων και απαιτητικών επιχειρηματικών αναγκών, καθώς είναι ένα από τα σημαντικότερα συγκριτικά πλεονεκτήματα ειδικά στον χώρο που δραστηριοποιείται ο Όμιλος και αποτελεί εχέγγυο για την επιτυχή πορεία των στρατηγικών επιλογών και αποφάσεων.

4) Η δραστηριοποίηση στο χώρο της εκμετάλλευσης ακινήτων, με στόχο τη δημιουργία συνεργιών μέσω συνεργασιών με

εξειδικευμένους φορείς λόγω της υπάρχουσας ακίνητης περιουσίας.

3. ΔΙΟΙΚΗΣΗ ΕΠΙΧΕΙΡΗΣΕΩΝ

3.1 ΚΑΘΗΜΕΡΙΝΗ Α.Ε

Το Διοικητικό Συμβούλιο της ΚΑΘΗΜΕΡΙΝΗ Α.Ε είναι 11μελές και αποτελείται από εκτελεστικά και μη εκτελεστικά στελέχη. Απαρτίζεται από 5 εκτελεστικά στελέχη από 6 μη εκτελεστικά στελέχη, εκ των οποίων τα 4 είναι ανεξάρτητα. Στις αρμοδιότητες της διεύθυνσης του Εσωτερικού Ελέγχου της εταιρείας περιλαμβάνονται η αξιολόγηση και η βελτίωση των συστημάτων διαχείρισης κινδύνων εσωτερικού ελέγχου, καθώς επίσης και η εξακρίβωση της συμμόρφωσης με τις θεσμοθετημένες πολιτικές και διαδικασίες όπως αυτές οροθετούνται στον εσωτερικό κανονισμό λειτουργίας της εταιρείας και στις κανονιστικές διατάξεις, αλλά και στο σύστημα ελέγχου υπηρεσιών.

Μέλη Διοικητικού Συμβουλίου

Αριστείδης Αλαφούζος, εκτελεστικό μέλος , πρόεδρος
Ιωάννης Αλαφούζος, μη εκτελεστικό μέλος, αντιπρόεδρος
Γεώργιος Κωνσταντινίδης, ανεξάρτητος, μη εκτελεστικό μέλος, αντιπρόεδρος
Θεμιστοκλής Αλαφούζος, εκτελεστικό μέλος, διευθύνων σύμβουλος
Μάρθα Ζώη - Δερτιλή, εκτελεστικό μέλος, σύμβουλος σε θέματα διεθνών συνεργασιών
Νικόλαος Ναούμης, εκτελεστικό μέλος, τεχνικός σύμβουλος
Αλέξανδρος Παπαχελάς, εκτελεστικό μέλος
Γρηγόριος Τιμαγένης, μη εκτελεστικό μέλος
Παναγιώτης Βουρλούμης, ανεξάρτητος, μη εκτελεστικό μέλος
Παναγιώτης (Τάκης) Αθανασόπουλος, ανεξάρτητος, μη εκτελεστικό μέλος
Ιωάννης Κοντέλλης, ανεξάρτητος, μη εκτελεστικό μέλος

3.2 ΝΑΥΤΕΜΠΟΡΙΚΗ –Π.ΑΘΑΝΑΣΙΑΔΗΣ κ’ ΣΙΑ Α.Ε

Το Διοικητικό Συμβούλιο της Ναυτεμπορικής –Π.Αθανασιάδης κ’ Σια Α.Ε είναι 7μελές και αποτελείται απο τον πρόεδρο ,τον αντιπρόεδρο ,την διευθύνουσα σύμβουλο και από 4 άλλα μέλη.

Μέλη Διοικητικού Συμβουλίου

Ειρήνη Γ. Αθανασιάδου,Εκτελεστικό μέλος
Πρόεδρος
Αγγέλα Γ. Αθανασιάδου σύζυγος Ροδόλφου Κοντογούρη
Εκτελεστικό μέλος
Αντιπρόεδρος του ΔΣ
Μαριέττα Γ. Αθανασιάδου Εκτελεστικό μέλος
Διευθύνουσα Σύμβουλος
Γιώργος Κορομηλάς Ανεξάρτητο - μη εκτελεστικό
Μέλος
Αντώνης Παπαγιαννίδης Ανεξάρτητο - μη εκτελεστικό
Μέλος
Νικόλαος Πιμπλής Ανεξάρτητο - μη εκτελεστικό
Μέλος
Αντώνης Γκορτζής Ανεξάρτητο - μη εκτελεστικό
Μέλος

3.2.1 Οργανωτική δομή Ναυτεμπορική-Π.Αθανασιάδης & Σια Α.Ε



ΟΡΓΑΝΟΓΡΑΜΜΑ

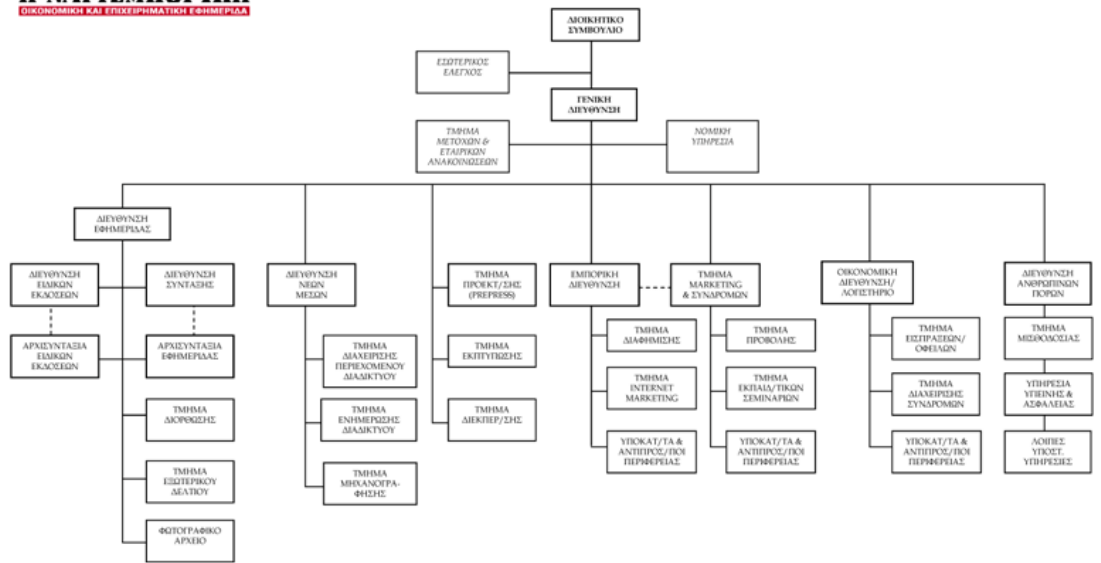

3.3 ΠΗΓΑΣΟΣ ΕΚΔΟΤΙΚΗ Κ' ΕΚΤΥΠΩΤΙΚΗ

Η ΠΗΓΑΣΟΣ ΕΚΔΟΤΙΚΗ Κ' ΕΚΤΥΠΩΤΙΚΗ αποτελείται από 7 μέλη εκ των οποίων τα 4 είναι εκτελεστικά , τα 2 μη εκτελεστικά ανεξαρτητα και το 1 μη εκτελεστικό.

Μέλη Διοικητικού Συμβουλίου

Γεώργιος Φ. Μπόμπολας Πρόεδρος Δ.Σ. - Μή Εκτελεστικό Μέλος
Φώτιος Γ. Μπόμπολας Δ/νων Σύμβουλος - Εκτελεστικό Μέλος
Μαρία Γ. Μπόμπολα Αναπληρώτρια Δ/νων Σύμβουλος -
Εκτελεστικό Μέλος
Χρήστος Σ. Πατέλης Μέλος Δ.Σ. - Εκτελεστικό Μέλος
Σπυρίδων Α. Βενέτης Μέλος Δ.Σ. - Εκτελεστικό Μέλος
Χρήστος Ε. Μάρης Μέλος Δ.Σ. - Ανεξάρτητο Μή Εκτελεστικό
Μέλος
Αγγελος Ε. Χατζάκης Μέλος Δ.Σ. - Ανεξάρτητο Μή Εκτελεστικό
Μέλος

3.3.1 Οργανωτική δομή Ναυτεμπορική-Π.Αθανασιάδης & Σια Α.Ε



4. ΑΡΙΘΜΟΔΕΙΚΤΕΣ

4.1 Εισαγωγή στους αριθμοδείκτες

Στο κεφάλαιο αυτό θα επιχειρήσουμε να αναλύσουμε την χρηματοοικονομική κατάσταση των εξεταζόμενων εταιρειών Η ΚΑΘΗΜΕΡΙΝΗ Α.Ε, ΝΑΥΤΕΜΠΟΡΙΚΗ - Π. ΑΘΑΝΑΣΙΑΔΗΣ & ΣΙΑ Α.Ε και ΠΗΓΑΣΟΣ ΕΚΔΟΤΙΚΗ & ΕΚΤΥΠΩΤΙΚΗ, βασιζόμενοι σε ορισμένους σημαντικούς αριθμοδείκτες.

4.2 Αριθμοδείκτες αποδοτικότητας & κερδοφορίας (Profitability Ratios)

Κατά κανόνα όλες οι επιχειρήσεις έχουν ως σκοπό το κέρδος και κατά συνέπεια οι ενδιαφερόμενοι δίνουν μεγάλη σημασία στο πόσο αποδοτική υπήρξε αυτή από απόψεως κερδών, ως και ποιές είναι οι προοπτικές της για το μέλλον. Επομένως πολύ μεγάλη σημασία για μια επιχείρηση έχει η ανάλυση της καταστάσεως αποτελεσμάτων χρήσεως.

Τα βασικά στοιχεία που συνθέτουν τους αριθμοδείκτες αποδοτικότητας είναι το οικονομικό αποτέλεσμα, το κεφάλαιο και οι πωλήσεις.

4.2.1 Αριθμοδείκτης Μικτού Περιθωρίου ή Μικτού Κέρδους (Gross profit margin)

Ο αριθμοδείκτης αυτός, γνωστός και ως μικτό περιθώριο κέρδους, είναι πολύ σημαντικός διότι παρέχει ένα μέτρο αξιολόγησης της αποδοτικότητας των επιχειρήσεων. Δείχνει δηλαδή τη λειτουργική

αποτελεσματικότητα μιας επιχείρησης και την πολιτική τιμών αυτής.

Ένα αρκετά υψηλό ποσοστό μικτού κέρδους θεωρείται μία πολύ ευνοϊκή ένδειξη για την πορεία της επιχείρησης, αφού έχει τη δυνατότητα να καλύπτει τα λειτουργικά και άλλα έξοδά της, ενώ παράλληλα της απομένει ικανοποιητικό καθαρό κέρδος, σε σχέση πάντα με τις πωλήσεις τις και τα ίδια κεφάλαια που απασχολεί.

Εδώ πρέπει να διευκρινίσουμε ότι ενδέχεται μία επιχείρηση να θέσει σκόπιμα ένα χαμηλό περιθώριο κέρδους, στοχεύοντας σε αύξηση του όγκου των πωλήσεών της και διεύρυνσης της παρουσίας της στην Αγορά.

Τέλος να αναφέρουμε και την περίπτωση εκείνη ενός χαμηλού αριθμοδείκτη, ο οποίος μπορεί να αποτελεί ένδειξη ότι η επιχείρηση έχει προβεί σε επενδύσεις, οι οποίες όμως δεν δικαιολογούνται από το ύψος των πωλήσεών της, γεγονός που ενδέχεται να προκαλέσει αυξημένο κόστος παραγωγής των προϊόντων της.

Αριθμοδείκτης περιθωρίου ή μικτού κέρδους	=	$\frac{\text{Μικτό Κέρδος}}{\text{Καθαρές Πωλήσεις}} * 100$
---	---	---

ΚΑΘΗΜΕΡΙΝΗ Α.Ε

ΕΤΟΣ	2007	2008	2009	2010	2011
ΜΙΚΤΟ ΚΕΡΔΟΣ	40.578.974,85	6.363.025,25	19.479.571,13	17.895.327,50	13.578.803,80
ΚΑΘΑΡΕΣ ΠΩΛΗΣΕΙΣ	7.746.681,31	22.312.398,66	76.054.094,30	69.288.642,51	12.689.935,22
ΠΕΡΙΘΩΡΙΑ ΜΙΚΤΟΥ ΚΕΡΔΟΥΣ	523,82	0,28	25,6	25,8	107,00

Ανάλυση πίνακα:

Στα Μικτά Κέρδη της η ΚΑΘΗΜΕΡΙΝΗ Α.Ε τα έτη 2007-2008 βλέπουμε μια ραγδαία μείωση κατά 99,94 % ,το 2008-2009 ,παρατηρούμε μια αύξηση κατα 67,33% και το 2009-2010 υπάρχει μείωση της τάξεως 8,13 % ,τέλος το 2010-2011 τα περιθώρια μικτού κέρδους αυξάνονται κατά 75,88% .Στις καθαρές πωλήσεις το 2007-2008 υπάρχει αύξηση κατά 65,2% το 2008-2009 έχουμε μεγάλη άνοδο κατά 70,66% και μια μείωση 8,89% το 2009-2010 και το 2010-2011 οι καθαρές πωλήσεις μειώνονται κατά 81,68%.

ΝΑΥΤΕΜΠΟΡΙΚΗ - Π. ΑΘΑΝΑΣΙΑΔΗΣ & ΣΙΑ Α.Ε

ΕΤΟΣ	2007	2008	2009	2010	2011
ΜΙΚΤΟ ΚΕΡΔΟΣ	7.243.631,45	7.366.975,45	5.903.773,26	4.315.477,24	2.002.749,57
ΚΑΘΑΡΕΣ ΠΩΛΗΣΕΙΣ	3.012.258,98	19.203.083,31	17.291.044,88	14.771.131,82	1.272.980,83
ΠΕΡΙΘΩΡΙΑ ΜΙΚΤΟΥ ΚΕΡΔΟΥΣ	240,47	38,3	34,1	29,2	157,33

Ανάλυση πίνακα:

Η ΝΑΥΤΕΜΠΟΡΙΚΗ - Π. ΑΘΑΝΑΣΙΑΔΗΣ & ΣΙΑ Α.Ε το 2007-2008 υπάρχει μια μείωση κατά 84,07 % ,το 2008-2009 παρουσιάζει μια μείωση στα μικτά της κέρδη κατά 19,86% , καθώς επίσης και το 2009-2010 υπάρχει μείωση κατά 26,90% ,τέλος το 2010-2011 φαίνεται μια μεγάλη αύξηση κατά 81,44%. Σχετικά με τις καθαρές πωλήσεις παρατηρείται μείωση κατα 9,95% 2008-2009 καθώς και μείωση κατα 91,38% το 2010-2011.

ΠΗΓΑΣΟΣ ΕΚΔΟΤΙΚΗ & ΕΚΤΥΠΩΤΙΚΗ

ΕΤΟΣ	2007	2008	2009	2010	2011
ΜΙΚΤΟ ΚΕΡΔΟΣ	24.665.387,30	21.884.496,92	20.672.577,70	55.795,75	1.258.475,90
ΚΑΘΑΡΕΣ ΠΩΛΗΣΕΙΣ	6.325.398,03	74.698.057,82	70.287.061,13	314.107,42	8.686.723,49
ΠΕΡΙΘΩΡΙΑ ΜΙΚΤΟΥ ΚΕΡΔΟΥΣ	389,94	29,2	29,4	17,76	14,49

Ανάλυση πίνακα:

Η ΠΗΓΑΣΟΣ ΕΚΔΟΤΙΚΗ & ΕΚΤΥΠΩΤΙΚΗ το 2007-2008 παρουσιάζει μια μείωση στα μικτά της κέρδη κατά 11,2% καθ'ως επίσης και το 2008-2009 μειώνοντα κατά 5,53% .Το 2009-2010 παρατηρείται μεγάλη μείωση κατά 99,7%.Στις καθαρές πωλήσεις το 2008-2009 υπάρχει μια μείωση κατά 5,9% και μια αρκετά μεγάλη πτώση το 2009-2010 κατά 995,53% .Παρ'ολα αυτά το 2010-2011 τα καθαρά κέρδη αυξάνονται κατά 96,38%.

4.2.2 Αριθμοδείκτης Απόδοσης Καθαρού Κέρδους (Net Profit Ratio).

Ο αριθμοδείκτης καθαρού περιθωρίου δείχνει το ποσοστό του καθαρού κέρδους που πετυχαίνει η οικονομική μονάδα από τις πωλήσεις της, δηλαδή μας πληροφορεί για το κέρδος που έχει από τις λειτουργικές της δραστηριότητες.

Όσο μεγαλύτερος είναι ο συγκεκριμένος αριθμοδείκτης καθαρού κέρδους τόσο πιο επικερδής είναι η οικονομική μονάδα.

Αριθμοδείκτης καθαρού κέρδους	=	$\frac{\text{Καθαρό Κέρδος}}{\text{Καθαρές Πωλήσεις}} * 100$
-------------------------------------	---	--

ΚΑΘΗΜΕΡΙΝΗ Α.Ε

ΕΤΟΣ	2007	2008	2009	2010	2011
ΚΑΘΑΡΟ ΚΕΡΔΟΣ	7.571.926,82	2.196.642,75	-4.178.366,45	-7.479.719,88	-15.470.179,75
ΚΑΘΑΡΕΣ ΠΩΛΗΣΕΙΣ	3.134.407,21	22.312.398,66	76.054.094,30	69.288.642,51	12.689.935,22
ΠΕΡΙΘΩΡΙΑ ΚΑΘΑΡΟΥ ΚΕΡΔΟΥΣ	241,57	9,8	-54,9	-10,79	-121,91

Ανάλυση πίνακα:

Στην ΚΑΘΗΜΕΡΙΝΗ Α.Ε το 2007-2008 παρατηρείται μείωση στα καθαρά κέρδη κατά 70,9% καθώς επίσης και το 2008-2009 υπάρχει μείωση κατά 290,26% και αυξάνεται με αρνητικό ποσοστό πάλι το 2009-2010 κατά 79,01%. Στις καθαρές πωλήσεις φαίνεται μια αύξηση κατά 70,66% το 2008-2009 και μείωση το 2009-2010 κατά 8,8% .καθώς επίσης το 2010-2011 οι πωλήσεις μειώνονται στο 81,68%.

ΝΑΥΤΕΜΠΟΡΙΚΗ - Π. ΑΘΑΝΑΣΙΑΔΗΣ & ΣΙΑ Α.Ε

ΕΤΟΣ	2007	2008	2009	2010	2011
ΚΑΘΑΡΟ ΚΕΡΔΟΣ	2.745.496,15	1.856.544,28	-122.998,12	-1.347.573,14	-2.484.409,98
ΚΑΘΑΡΕΣ ΠΩΛΗΣΕΙΣ	3.012.258,98	18.495.141,85	17.291.044,88	14.771.131,82	1.272.980,83
ΠΕΡΙΘΩΡΙΑ ΚΑΘΑΡΟΥ ΚΕΡΔΟΥΣ	91,14	10,03	-0,71	-9,12	-195,16

Ανάλυση πίνακα:

Στην ΝΑΥΤΕΜΠΟΡΙΚΗ-Π.ΑΘΑΝΑΣΙΑΔΗΣ & ΣΙΑ Α.Ε το 2007-2008 στα καθαρά κέρδη παρατηρείται μείωση κατά 32,3% και το 2008-2009 μείωση κατά 93,37% και το 2009-2010 υπάρχει μείωση κατά 995,00 %.Στις καθαρές πωλήσεις υπάρχει μια μείωση κατά 6,51% το 2008-2009 καθώς επίσης και το 2009-2010 κατά 14,57% και το 2010-2011 μειώνονται κατά 91,38%.

ΠΗΓΑΣΟΣ ΕΚΔΟΤΙΚΗ & ΕΚΤΥΠΩΤΙΚΗ

ΕΤΟΣ	2007	2008	2009	2010	2011
ΚΑΘΑΡΟ ΚΕΡΔΟΣ	3.449.563,86	1.792.172,65	7.428.093,04	266.406,09	3.481.703,82
ΚΑΘΑΡΕΣ ΠΩΛΗΣΕΙΣ	6.325.398,03	74.698.057,82	70.287.061,13	314.107,42	8.686.723,49
ΠΕΡΙΘΩΡΙΑ ΚΑΘΑΡΟΥ ΚΕΡΔΟΥΣ	54,54	2,3	10,56	84,8	40,08

Ανάλυση πίνακα:

Η ΠΗΓΑΣΟΣ ΕΚΔΟΤΙΚΗ & ΕΚΤΥΠΩΤΙΚΗ το 2007-2008 παρουσιάζει μια μείωση στα καθαρά της κέρδη κατά 48,00% και το 2008-2009 τα κέρδη της αυξάνονται κατά 75,87% ,αντίθετα το 2009-2010 υπάρχει μείωση κατά 96,41%.Στις καθαρές πωλήσεις το 2008-2009 υπάρχει μια μείωση κατά 5,9% και το 2009-2010 υπάρχει μείωση κατά 95,7% , το 2010-2011 οι πωλήσεις αυξάνονται κατά 96,3%.

4.2.3 Αριθμοδείκτης Αποδ/κότητας Απασχολουμένου Κεφαλαίου (Return on Capital Employed).

Ο αριθμοδείκτης αποδοτικότητας απασχολουμένων κεφαλαίων μας δείχνει την αποδοτικότητα μίας οικονομικής μονάδας, ανεξάρτητα από τις πηγές προελεύσεως των κεφαλαίων της.

Παράλληλα μας δείχνει :

- 1) την ικανότητα της οικονομικής μονάδας για πραγματοποίηση κερδών
- 2) τον τρόπο που η διοίκηση κάνει χρήση των ιδίων και ξένων κεφαλαίων
- 3) το αποτέλεσμα που πετυχαίνει

Εδώ πρέπει να διευκρινίσουμε ότι ο συγκεκριμένος αριθμοδείκτης θεωρείται από τους σημαντικότερους για τους εξής λόγους :

1. Ο υπολογισμός της αποδοτικότητας του συνόλου των απασχολούμενων κεφαλαίων αποτελεί, κατά κάποιο τρόπο, κατευθυντήρια γραμμή στις περιπτώσεις που μία επιχείρηση σκοπεύει να προχωρήσει στην εξαγορά άλλης ή άλλων επιχειρήσεων ή έστω να αναλάβει νέες δραστηριότητες.
2. Ο συγκεκριμένος αριθμοδείκτης μπορεί εύκολα να μηδενιστεί σε εκείνη την περίπτωση που η οικονομική μονάδα αντιμετωπίζει μία κρίση.

3. Ένας μόνιμα χαμηλός αριθμοδείκτης αποδοτικότητας συνολικών κεφαλαίων μπορεί να αποτελαί ένδειξη για ενδεχόμενη διακοπή της δραστηριότητας της οικονομικής μονάδας.

4. Αν ο αριθμοδείκτης αυτός είναι χαμηλότερος από το κόστος των δανειακών κεφαλαίων, μία αύξηση αυτών θα προκαλέσει την μείωση των κερδών ανά μετοχή της οικονομικής μονάδας.

Αριθμοδείκτης	
Αποδοτικότητας	
Απασχολούμενου Κεφαλαίου	= $\frac{\text{Καθαρό Κέρδος μετά τη Φορολογία}}{\text{Απασχολούμενο Κεφάλαιο}} * 100$

Απασχολούμενο κεφάλαιο = Μετοχικό Κεφάλαιο + Αποθεματικά + Ομολογίες + Μακροπρόθεσμα Δάνεια

ΚΑΘΗΜΕΡΙΝΗ Α.Ε

ΕΤΟΣ	2007	2008	2009	2010	2011
ΚΑΘΑΡΟ ΚΕΡΔΟΣ ΜΕΤΑ ΦΟΡΟΛΟΓΙΑ	6.750.352,03	-656.095,69	-3.215.829,95	-8.748.124,11	-11.804.189,79
ΑΠΑΣΧΟΛΟΥΜΕΝΟ ΚΕΦΑΛΑΙΟ	10.200.000,00	155.779.790,10	157.775.719,50	151.167.999,70	10.200.000,00
ΑΠΟΔΟΤΙΚΟΤΗΤΑ ΑΠΑΣΧΟΛΟΥΜΕΝΩΝ ΚΕΦΑΛΑΙΟΥ	66,18	-0,42	-2,03	-5,78	-115,73

Ανάλυση πίνακα:

Στην ΚΑΘΗΜΕΡΙΝΗ Α.Ε το 2008-2009 στα καθαρά κέρδη μετά φορολογίας παρουσιάζεται μείωση κατά 79,52% και το 2009-2010 υπάρχει μείωση κατά 63,23%. Στο απασχολούμενο κεφάλαιο παρουσιάζει αύξηση το 2008-2009 κατά 1,26% ,αντίθετα το 2009-2010 υπάρχει μείωση κατά 4,18% ,τέλος το 2010-2011 υπάρχει μείωση κατά 93,25%. Παρατηρούμε επίσης πως το 2007 και το 2011 το απασχολούμενο κεφάλαιο είναι το ίδιο.

ΝΑΥΤΕΜΠΟΡΙΚΗ - Π. ΑΘΑΝΑΣΙΑΔΗΣ & ΣΙΑ Α.Ε

ΕΤΟΣ	2007	2008	2009	2010	2011
ΚΑΘΑΡΟ ΚΕΡΔΟΣ ΜΕΤΑ ΦΟΡΟΛΟΓΙΑ	2.197.426,14	1.772.772,59	644.067,48	12.293,79	-2.549.470,77
ΑΠΑΣΧΟΛΟΥΜΕΝΟ ΚΕΦΑΛΑΙΟ	7.180.584,00	29.73.1359,03	31.079.063,70	29.900.845,21	7.180.584,00
ΑΠΟΔΟΤΙΚΟΤΗΤΑ ΑΠΑΣΧΟΛΟΥΜΕΝΩΝ ΚΕΦΑΛΑΙΟΥ	30,60	5,9	2,07	0,04	-35,51

Ανάλυση πίνακα:

Στην ΝΑΥΤΕΜΠΟΡΙΚΗ-Π.ΑΘΑΝΑΣΙΑΔΗΣ & ΣΙΑ Α.Ε το 2008-2009 στα καθαρά κέρδη μετά φορολογίας παρουσιάζεται μείωση κατά 63,66% καθώς επίσης και το 2009-2010 μειώνονται κατά 98,00% .Το απασχολούμενο κεφάλαιο το 2008-2009 παρουσιάζει αύξηση κατά 4,3% και το 2009-2010 μειώνεται κατά 3,79% ,τέλος το 2010-2011 το απασχολούμενο κεφάλαιο μειώνεται κατά 75,98%.

ΠΗΓΑΣΟΣ ΕΚΔΟΤΙΚΗ & ΕΚΤΥΠΩΤΙΚΗ

ΕΤΟΣ	2007	2008	2009	2010	2011
ΚΑΘΑΡΟ ΚΕΡΔΟΣ ΜΕΤΑ ΦΟΡΟΛΟΓΙΑ	6.962.712,25	23.044.816,70	13.626.137,84	17.503.179,11	3.668.856,38
ΑΠΑΣΧΟΛΟΥΜΕΝΟ ΚΕΦΑΛΑΙΟ	46.875.000,00	221.558.721,70	228.556.059,00	213.794.707,80	46.875.000,00
ΑΠΟΔΟΤΙΚΟΤΗΤΑ ΑΠΑΣΧΟΛΟΥΜΕΝΩΝ ΚΕΦΑΛΑΙΟΥ	14,85	10,4	5,96	8,1	7,83

Ανάλυση πίνακα:

Η ΠΗΓΑΣΟΣ ΕΚΔΟΤΙΚΗ & ΕΚΤΥΠΩΤΙΚΗ το 2007-2008 στα καθαρά κέρδη παρουσιάζει αύξηση κατά 69,78% ,το 2008-2009 παρουσιάζει μείωση κατά 40,87 % και το 2009-2010 αύξηση κατά 22,15%. Το απασχολούμενο κεφάλαιο παρουσιάζει αύξηση κατά 3,06% το 2008-2009 και το 2009-2010 υπάρχει μείωση στα 6,45% καθώς και το 2010-2011 παρουσιάζεται μια ραγδαία μείωση κατά 78,07%.

4.2.4 Αριθμοδείκτης Αποδοτικότητας Ιδίων Κεφαλαίων (return on the net worth)

Ο αριθμοδείκτης Αποδοτικότητας Ιδίων Κεφαλαίων παρουσιάζει την κερδοφορία μίας επιχείρησης και μαρτυράει κατά πόσο πραγματοποιήθηκε ο στόχος της για ένα ικανοποιητικό αποτέλεσμα.

Επειδή πολλές φορές, μέσα στη διάρκεια της χρήσης, παρατηρείται αύξηση των ιδίων κεφαλαίων της επιχείρησης με ποικίλους τρόπους, όπως για παράδειγμα είναι η αύξηση του μετοχικού κεφαλαίου με μετρητά ή η αναπροσαρμογή της αξίας των περιουσιακών στοιχείων, είναι απαραίτητος ο εκ νέου, υπολογισμός του ύψους των ιδίων κεφαλαίων που απασχολήθηκαν στη διάρκεια της λογιστικής χρήσης. Για αυτόν τον υπολογισμό λαμβάνουμε υπόψη το χρονικό εκείνο σημείο στο οποίο μεταβλήθηκαν τα ίδια κεφάλαια καθώς επίσης και το χρονικό διάστημα που μεσολαβεί έως το τέλος της λογιστικής χρήσης.

Αποδοτικότητα		
Ιδίων	=	$\frac{\text{Καθαρά Κέρδη προ Φόρων}}{\text{Σύνολο ιδίων κεφαλαίων}} * 100$
Κεφαλαίων		

ΚΑΘΗΜΕΡΙΝΗ Α.Ε

ΕΤΟΣ	2007	2008	2009	2010	2011
ΚΑΘΑΡΑ ΚΕΡΔΗ ΠΡΟ ΦΟΡΩΝ	7.571.926,82	2.196.642,75	-4.178.366,45	-7.479.719,88	-15.470.179,75
ΣΥΝΟΛΟ ΙΔΙΩΝ ΚΕΦΑΛΑΙΩΝ	10.200.000,00	101.960.005,06	92.242.793,40	84.411.241,24	64.355.131,30
ΑΠΟΔΟΤΙΚΟΤΗΤΑ ΙΔΙΩΝ ΚΕΦΑΛΑΙΩΝ	74,23	2,15	-4,5	-8,86	-24,04

Ανάλυση πίνακα:

Στην ΚΑΘΗΜΕΡΙΝΗ Α.Ε το 2007-2008 τα καθαρά κέρδη προ φόρων έχουν μειωθεί κατά 70,98% το 2008-2009 παρουσιάζουν μείωση κατά 290,21% καθώς επίσης και το 2009-2010 μειώνονται κατά 79,01%. Τα ίδια κεφάλαια το 2008-2009 μειώνονται κατά 9,53% και το 2009-2010 μειώνονται κατά 8,49% καθώς και το 2010-2011 μειώνονται στο 23,75%.

ΝΑΥΤΕΜΠΟΡΙΚΗ - Π. ΑΘΑΝΑΣΙΑΔΗΣ & ΣΙΑ Α.Ε

ΕΤΟΣ	2007	2008	2009	2010	2011
ΚΑΘΑΡΑ ΚΕΡΔΗ ΠΡΟ ΦΟΡΩΝ	2.745.496,15	1.856.544,28	-122.998,12	-1.347.573,14	-2.484.409,98
ΣΥΝΟΛΟ ΙΔΙΩΝ ΚΕΦΑΛΑΙΩΝ	7.180.584,00	24.650.972,46	23.579.300,28	22.336.706,62	18.630.112,12
ΑΠΟΔΟΤΙΚΟΤΗΤΑ ΙΔΙΩΝ ΚΕΦΑΛΑΙΩΝ	38,23	7,53	-0,5	-6,03	13,34

Ανάλυση πίνακα:

Στην ΝΑΥΤΕΜΠΟΡΙΚΗ-Π.ΑΘΑΝΑΣΙΑΔΗΣ & ΣΙΑ Α.Ε από το 2007-2008 τα κέρδη μειώνονται κατά 32,37, το 2008-2009 στα καθαρά κέρδη προ φόρων υπάρχει μείωση κατά 106,62% καθώς επίσης και το 2009-2010 μείωση κατά 995,60 %. Τα ίδια κεφάλαια το 2008-2009 παρουσιάζουν μείωση κατά 4,34% καθώς επίσης και το 2009-2010 μείωση κατά 5,26%, το ίδιο συμβαίνει και το 2010-2011 όπου μειώνονται κατά 16,59%.

ΠΗΓΑΣΟΣ ΕΚΔΟΤΙΚΗ & ΕΚΤΥΠΩΤΙΚΗ

ΕΤΟΣ	2007	2008	2009	2010	2011
ΚΑΘΑΡΑ ΚΕΡΔΗ ΠΡΟ ΦΟΡΩΝ	4.192.277,76	1792172,65	3115352,35	4834176,86	3.481.703,82
ΣΥΝΟΛΟ ΙΔΙΩΝ ΚΕΦΑΛΑΙΩΝ	46.875.000,00	124667471,3	123452906,2	133459910,6	29.423.147,14
ΑΠΟΔΟΤΙΚΟΤΗΤΑ ΙΔΙΩΝ ΚΕΦΑΛΑΙΩΝ	8,94	1,43	2,5	3,6	11,83

Ανάλυση πίνακα:

Η ΠΗΓΑΣΟΣ ΕΚΔΟΤΙΚΗ & ΕΚΤΥΠΩΤΙΚΗ το 2007-2008 στα καθαρά κέρδη προ φόρων υπάρχει μείωση κατά 57,2% το 2008-2009 παρουσιάζει αύξηση κατά 42,47% καθώς επίσης και το 2009-2010 αύξηση κατά 35,55%. Τα ίδια κεφάλαια το 2007-2008 αυξάνονται κατά 62,3% ,το 2008-2009 παρουσιάζουν μείωση κατά 0,97% και αύξηση κατά 7,49% το 2009-2010, τέλος το 2010-2011 τα κεφάλαια μειώνονται δραματικά στο 77,9%.

4.2.5 Αριθμοδείκτης Οικονομικής Μοχλεύσεως (Financial Leverage Ratio)

Ο αριθμοδείκτης οικονομικής μόχλευσης μετρά την επίδραση που έχουν τα ξένα, δανειακά, κεφάλαια στα κέρδη μίας οικονομικής μονάδας

Η επίδραση των δανειακών κεφαλαίων στα κέρδη μίας οικονομικής μονάδας είναι θετική και επωφελής, όταν η αποδοτικότητα των ιδίων κεφαλαίων είναι μεγαλύτερη από την αποδοτικότητα του συνόλου των απασχολούμενων κεφαλαίων. Μέσα από τη διαφορά αυτή βλέπουμε την επίδραση που ασκεί η χρησιμοποίηση των δανειακών κεφαλαίων επάνω στην αποδοτικότητα των ιδίων κεφαλαίων της οικονομικής μονάδας.

Όταν ο συγκεκριμένος αριθμοδείκτης είναι μεγαλύτερος από τη μονάδα η χρησιμοποίηση των ξένων κεφαλαίων είναι επωφελής για την οικονομική μονάδα. Στην αντίθετη περίπτωση που είναι μικρότερος της μονάδας η επίδραση των ξένων κεφαλαίων στα κέρδη της οικονομικής μονάδας είναι αρνητική, που σημαίνει ότι η επιχείρηση δανείζεται με επαχθείς όρους. Τέλος όταν είναι ίσος με τη μονάδα η επίδραση των ξένων κεφαλαίων στα κέρδη της οικονομικής μονάδας είναι μηδενική.

Αριθμοδείκτης		
Οικονομικής	=	$\frac{\text{Αποδοτικότητα Ιδίων Κεφαλαίων}}{\text{Αποδ.Συνολ.Απασχ. Κεφαλαίων}}$
Μοχλεύσεως		

ΚΑΘΗΜΕΡΙΝΗ Α.Ε

ΕΤΟΣ	2007	2008	2009	2010	2011
ΑΠΟΔΟΤΙΚΟΤΗΤΑ ΙΔΙΩΝ ΚΕΦΑΛΑΙΩΝ	0,06	2,15	-4,5	-8,86	-1,23
ΑΠΟΔΟΤΙΚΟΤΗΤΑ ΣΥΝΟΛΙΚΑ ΑΠΑΣΧ, ΚΕΦΑΛΑΙΩΝ	0,65	-0,42	-2,03	-5,78	0,53
ΟΙΚΟΝΟΜΙΚΗ ΜΟΧΛΕΥΣΗ	0,09	-5,11	2,21	1,53	2,3

Ανάλυση πίνακα:

Ο αριθμοδείκτης οικονομικής μόχλευσης της ΚΑΘΗΜΕΡΙΝΗΣ Α.Ε το 2009 και το 2010 είναι μεγαλύτερος της μονάδας εφόσον $2,21 > 1$ και $1,53 > 1$ άρα η επίδραση από την χρήση ξένων κεφαλαίων στα κέρδη της επιχείρησης είναι θετική. Αντίθετα για το έτος 2008 και 2011 ο αριθμοδείκτης οικονομικής μοχλεύσεως είναι μικρότερος της μονάδας $-5,11$ και $-2,3$ αντίστοιχα που σημαίνει ότι η επιχείρηση δανείζεται με επαχθείς όρους.

ΝΑΥΤΕΜΠΟΡΙΚΗ - Π. ΑΘΑΝΑΣΙΑΔΗΣ & ΣΙΑ Α.Ε

ΕΤΟΣ	2007	2008	2009	2010	2011
ΑΠΟΔΟΤΙΚΟΤΗΤΑ ΙΔΙΩΝ ΚΕΦΑΛΑΙΩΝ	0,11	7,53	-0,5	-6,03	-9,5
ΑΠΟΔΟΤΙΚΟΤΗΤΑ ΣΥΝΟΛΙΚΑ ΑΠΑΣΧ, ΚΕΦΑΛΑΙΩΝ	0,3	5,9	2,07	0,04	-0,2
ΟΙΚΟΝΟΜΙΚΗ ΜΟΧΛΕΥΣΗ	0,36	1,27	-0,24	-15,07	47,5

Ανάλυση πίνακα:

Στην ΝΑΥΤΕΜΠΟΡΙΚΗ-Π.ΑΘΑΝΑΣΙΑΔΗΣ & ΣΙΑ Α.Ε παρατηρούμε ότι ο αριθμοδείκτης αποδοτικότητας ιδίων κεφαλαίων έχει καθοδική πορεία για το 2007-2011 σηματοδοτώντας μια αρνητική επίδραση της χρήσης ξένων κεφαλαίων στα κέρδη της εταιρείας.

ΠΗΓΑΣΟΣ ΕΚΔΟΤΙΚΗ & ΕΚΤΥΠΩΤΙΚΗ

ΕΤΟΣ	2007	2008	2009	2010	2011
ΑΠΟΔΟΤΙΚΟΤΗΤΑ ΙΔΙΩΝ ΚΕΦΑΛΑΙΩΝ	0,18	1,43	2,5	3,6	0,2
ΑΠΟΔΟΤΙΚΟΤΗΤΑ ΣΥΝΟΛΙΚΑ ΑΠΑΣΧ, ΚΕΦΑΛΑΙΩΝ	0,14	10,4	5,96	8,1	0,07
ΟΙΚΟΝΟΜΙΚΗ ΜΟΧΛΕΥΣΗ	1,28	0,13	0,41	0,44	2,8

Ανάλυση πίνακα:

Στην ΠΗΓΑΣΟΣ ΕΚΔΟΤΙΚΗ & ΕΚΤΥΠΩΤΙΚΗ παρατηρείται πως η αποδοτικότητα των ιδίων κεφαλαίων είναι μικρότερη από την αποδοτικότητα του συνόλου των απασχολούμενων κεφαλαίων και το 2008-2010 σε αντίθεση με το 2011 που είναι πολύ μεγαλύτερη .Αυτό σημαίνει πως η επίδραση των δανειακών κεφαλαίων στα κέρδη μίας οικονομικής μονάδας είναι αρνητική.

4.3 Αριθμοδείκτες ρευστότητας

Προκειμένου ο οικονομικός αναλυτής να προσδιορίσει τη βραχυχρόνια οικονομική κατάσταση μίας επιχείρησης καθώς επίσης και την ικανότητα της τελευταίας να ανταποκρίνεται στις βραχυπρόθεσμες υποχρεώσεις της χρησιμοποιεί τους αριθμοδείκτες ρευστότητας.

Για να μπορεί μία οικονομική μονάδα να ανταποκρίνεται στις τρέχουσες υποχρεώσεις της θα πρέπει να διαθέτει επαρκή ρευστά στοιχεία, τα οποία δημιουργούνται μέσα από την καθημερινή μετατροπή των αποθεμάτων της σε πωλήσεις, των πωλήσεων σε απαιτήσεις και τέλος των απαιτήσεων σε μετρητά.

Η ρευστότητα επηρεάζει άμεσα τα κέρδη μίας οικονομικής μονάδας και αυτό συμβαίνει γιατί αν τα κυκλοφοριακά της στοιχεία δεν μπορούν εύκολα να μετατραπούν σε μετρητά ή αν δεν υπάρχουν επαρκή ρευστά διαθέσιμα η οικονομική μονάδα δεν έχει τη δυνατότητα να πληρώσει τις υποχρεώσεις της.

Κατά συνέπεια η επιχείρηση δυσφημείται και μειώνεται η εμπιστοσύνη των συναλλασσομένων προς το πρόσωπό της. Για αυτό το λόγο η πλειοψηφία των οικονομικών μονάδων φροντίζει να διατηρεί πλεόνασμα κυκλοφοριακών στοιχείων, ύψους ανάλογου με εκείνο των τρέχουσων υποχρεώσεων, προκειμένου να εξοφλεί κανονικά τις τρέχουσες υποχρεώσεις.

4.3.1 Αριθμοδείκτης γενικής ρευστότητας ή κεφαλαίου κινήσεως

Ο αριθμοδείκτης γενικής ρευστότητας δείχνει το μέτρο ρευστότητας μίας οικονομικής μονάδας καθώς επίσης και το περιθώριο ασφάλειας που διατηρεί η διοίκησή της, προκειμένου να μπορεί να αντιμετωπίσει μία τυχόν ανεπιθύμητη εξέλιξη στη ροή κεφαλαίων κίνησης.

Ένας μεγάλος αριθμοδείκτης γενικής ρευστότητας φανερώνει μία ευνοϊκή κατάσταση της οικονομικής μονάδας, τουλάχιστον από πλευράς ρευστότητας.

Κατά την μελέτη του συγκεκριμένου αριθμοδείκτη θα πρέπει να λαμβάνουμε υπόψη και κάποιες άλλες κατηγορίες οι οποίες αποτελούν το κυκλοφορούν ενεργητικό και το ποσοστό συμμετοχής κάθε μίας στο σύνολο αυτού. Και αυτό γιατί μία επιχείρηση που διαθέτει μεγαλύτερο ποσοστό σε μετρητά είναι σε ευνοϊκότερη θέση, από άποψη ρευστότητας, από μία άλλη που διαθέτει μεγαλύτερο ποσοστό σε αποθέματα, ακόμη και αν έχουν τον ίδιο αριθμοδείκτη γενικής ρευστότητας. Ο συγκεκριμένος αριθμοδείκτης πρέπει να συνδυάζεται και με άλλους αριθμοδείκτες προκειμένου οι πληροφορίες που δίνει να ανταποκρίνονται όσο το δυνατόν περισσότερο στην πραγματικότητα.

Ο αριθμοδείκτης γενικής ρευστότητας αποτελεί ένδειξη του βαθμού ασφαλείας, με τον οποίο βραχυχρόνιες πιστώσεις μπορούν να χορηγηθούν στην οικονομική μονάδα από τους πιστωτές της, δηλαδή αντανακλά την τρέχουσα ικανότητα της επιχείρησης να ανταποκρίνεται στην πληρωμή των καθημερινών απαιτητών υποχρεώσεών της.

Ωστόσο, δεν αποκλείεται μία οικονομική μονάδα παρά το γεγονός ότι έχει έναν υψηλό αριθμοδείκτη να μην μπορεί να ανταποκριθεί στις τρέχουσες υποχρεώσεις της.

Αριθμοδείκτης		
Γενικής	=	<u>Κυκλοφορούν Ενεργητικό</u>
Ρευστότητας		Βραχυπρόθεσμες Υποχρεώσεις

Κυκλοφορούν Ενεργητικό=Διαθέσιμο + Απαιτήσεις + Αποθέματα

ΚΑΘΗΜΕΡΙΝΗ Α.Ε

ΕΤΟΣ	2007	2008	2009	2010	2011
ΚΥΚΛΟΦΟΡΟΥΝ ΕΝΕΡΓΗΤΙΚΟ	150.242.125,43	38.292.258,59	42.622.362,14	38.504.936,16	69.891.453,95
ΒΡΑΧΥΠΡΟΘΕΣΜΕΣ ΥΠΟΧΡΕΩΣΕΙΣ	26.610.424,26	36.036.289,03	46.194.062,31	49.057.374,78	3.027.095,37
ΑΡ.ΓΕΝΙΚΗΣ ΡΕΥΣΤΟΤΗΤΑΣ	5,65	1,06	0,92	0,78	23,09

Ανάλυση πίνακα:

Στην ΚΑΘΗΜΕΡΙΝΗ Α.Ε το 2007-2008 υπάρχει μείωση στο κυκλοφορούν ενεργητικό κατά 74,5% το 2008-2009 παρατηρείται μια αύξηση κατά 10,15 % και μείωση το 2009-2010 κατά 9,66% ,το 2010-2011 υπάρχει αύξηση κατά 44,9%.Οι βραχυπρόθεσμες υποχρεώσεις το 2008-2009 αυξάνονται κατά 21,9% καθώς επίσης και το 2009-2010 αυξάνονται κατά 5,83% και το 2010-2011 μειώνονται κατά 93,82%.

ΝΑΥΤΕΜΠΟΡΙΚΗ - Π. ΑΘΑΝΑΣΙΑΔΗΣ & ΣΙΑ Α.Ε

ΕΤΟΣ	2007	2008	2009	2010	2011
ΚΥΚΛΟΦΟΡΟΥΝ ΕΝΕΡΓΗΤΙΚΟ	30.287.361,99	4.745.302,33	5.086.831,87	4.313.248,04	27.647.506,01
ΒΡΑΧΥΠΡΟΘΕΣΜΕΣ ΥΠΟΧΡΕΩΣΕΙΣ	2.753.086,85	2.875.696,18	3.622.105,15	2.950.128,44	3.146.531,77
ΑΡ.ΓΕΝΙΚΗΣ ΡΕΥΣΤΟΤΗΤΑΣ	11,00	1,6	1,4	1,46	8,79

Ανάλυση πίνακα:

Στην ΝΑΥΤΕΜΠΟΡΙΚΗ-Π.ΑΘΑΝΑΣΙΑΔΗΣ & ΣΙΑ Α.Ε παρατηρούμε ότι το κυκλοφορούν ενεργητικό το 2007-2008 μειώνεται κατά 84,33% το 2008-2009 αυξάνεται κατά 6,71% και το 2009-2010 μειώνεται κατά 15,2% και το 2010-2011 αυξάνεται κατά 84,39% .Οι βραχυπρόθεσμες υποχρεώσεις το 2007-2008 έχουν μια μικρή αύξηση κατά 4,26 το 2008-2009 παρουσιάζουν αύξηση κατά 20,6% ,αντίθετα το 2009-2010 υπάρχει μείωση κατά 18,55% και το 2010-2011 αυξάνονται κατά 6,2%.

ΠΗΓΑΣΟΣ ΕΚΔΟΤΙΚΗ & ΕΚΤΥΠΩΤΙΚΗ

ΕΤΟΣ	2007	2008	2009	2010	2011
ΚΥΚΛΟΦΟΡΟΥΝ ΕΝΕΡΓΗΤΙΚΟ	191.035.802,92	17.281.988,60	22.384.105,75	246.255,03	205.747.447,44
ΒΡΑΧΥΠΡΟΘΕΣΜΕΣ ΥΠΟΧΡΕΩΣΕΙΣ	18.389.123,32	51.916.116,06	61.587.918,43	59.553.441,54	2.395.412,94
ΑΡ.ΓΕΝΙΚΗΣ ΡΕΥΣΤΟΤΗΤΑΣ	10,39	0,27	0,36	0,004	85,89

Ανάλυση πίνακα:

Στην ΠΗΓΑΣΟΣ ΕΚΔΟΤΙΚΗ & ΕΚΤΥΠΩΤΙΚΗ παρατηρείται πως το 2008-2009 το κυκλοφορούν ενεργητικό αυξάνεται κατά 22,74% και πως το 2009-2010 μειώνεται κατά 98,8% και το 2010-2011 αυξάνεται κατά 99,8% .Οι βραχυπρόθεσμες υποχρεώσεις το 2008-2009 αυξάνονται κατά 15,7% και μειώνονται κατά 3,3% το 2009-2010 και το 2010-2011 μειώνονται κατά 92,8%.

4.3.2 Αριθμοδείκτης Άμεσης Ρευστότητας (Acid Test Ratio)

Ο αριθμοδείκτης άμεσης ρευστότητας μας δείχνει πόσες φορές τα ταχέως ρευστοποιήσιμα στοιχεία της οικονομικής μονάδας (μετρήτα στο ταμείο, τραπεζικές καταθέσεις, χρεώγραφα, απαιτήσεις) καλύπτουν τις βραχυπρόθεσμες υποχρεώσεις της. Ωστόσο αυτό που τον διαφοροποιεί από τον αριθμοδείκτη γενικής ρευστότητας είναι ότι ο συγκεκριμένος δεν περιλαμβάνει όσα στοιχεία δεν είναι άμεσα ρευστοποιήσιμα.

Ένας αριθμοδείκτης άμεσης ρευστότητας γύρω στη μονάδα θεωρείται ικανοποιητικός, εφόσον στις απαιτήσεις της οικονομικής μονάδας δεν συμπεριλαμβάνονται επισφαλείς ή ανεπίδεκτες εισπράξεως απαιτήσεις και επιπλέον η περίοδος εισπράξεως των απαιτήσεων της οικονομικής μονάδας και εξοφλήσεως των υποχρεώσεών της είναι περίπου ίσες. Αντιθέτως, ένας αριθμοδείκτης μικρότερος της μονάδας δείχνει ότι τα αμέσως ρευστοποιήσιμα στοιχεία της οικονομικής μονάδας δεν επαρκούν προκειμένου να καλύψουν τις τρέχουσες υποχρεώσεις της, έχοντας σαν αποτέλεσμα η οικονομική μονάδα να εξαρτάται από τις μελλοντικές της πωλήσεις προκειμένου να εξασφαλίσει επαρκή ρευστότητα.

Αριθμοδείκτης		
Άμεσης	=	<u>Διαθέσιμα</u>
Ρευστότητας		Βραχυπρόθεσμες Υποχρεώσεις

ΚΑΘΗΜΕΡΙΝΗ Α.Ε

ΕΤΟΣ	2007	2008	2009	2010	2011
ΔΙΑΘΕΣΙΜΑ	1.998.803,88	7.636.213,99	1.137.021,44	4.096.729,98	238.514,65
ΒΡΑΧΥΠΡΟΘΕΣΜΕΣ ΥΠΟΧΡΕΩΣΕΙΣ	26.610.424,26	26.629.265,32	18.609.285,37	18.287.038,96	3.027.095,37
ΑΡ. ΑΜΕΣΗΣ ΡΕΥΣΤΟΤΗΤΑΣ	0,08	0,28	0,061	0,22	0,08

Ανάλυση πίνακα:

Τα διαθέσιμα στην ΚΑΘΗΜΕΡΙΝΗ Α.Ε αυξομειώνονται. Το 2008-2009 υπάρχει μια μείωση κατά 85,1% και το 2009-2010 παρουσιάζεται αύξηση κατά 72,2% και το 2010-2011 μειώνονται κατά 94,17% . Οι βραχυπρόθεσμες υποχρεώσεις το 2008-2009 μειώνονται κατά 30,11% ,το 2009-2010 υπάρχει μια μείωση κατά 1,73% και το 2010-2011 μειώνονται κατά 83,44%.

ΝΑΥΤΕΜΠΟΡΙΚΗ - Π. ΑΘΑΝΑΣΙΑΔΗΣ & ΣΙΑ Α.Ε

ΕΤΟΣ	2007	2008	2009	2010	2011
ΔΙΑΘΕΣΙΜΑ	864.203,51	1.320.191,50	1.012.221,12	1.260.192,04	942.393,56
ΒΡΑΧΥΠΡΟΘΕΣΜΕΣ ΥΠΟΧΡΕΩΣΕΙΣ	2.753.086,85	2.756.090,40	2.514.654,76	2.448.774,00	3.146.531,77
ΑΡ. ΑΜΕΣΗΣ ΡΕΥΣΤΟΤΗΤΑΣ	0,31	0,47	0,4	0,51	0,29

Ανάλυση πίνακα:

Το 2008-2009 στην ΝΑΥΤΕΜΠΟΡΙΚΗ-Π.ΠΑΠΑΘΑΝΑΣΙΟΥ & ΣΙΑ Α.Ε παρατηρείται στα διαθέσιμα μια μείωση κατά 23,32% και το 2009-2010 αυξάνεται κατά 19,67% και το 2010-2011 μείωση κατά 25,21% . Οι βραχυπρόθεσμες υποχρεώσεις μειώνονται το 2008-2009 κατά 8,76% και το 2009-2010 επίσης κατά 2,61% και το 2010-2011 αυξάνονται κατά 22,17%.

ΠΗΓΑΣΟΣ ΕΚΔΟΤΙΚΗ & ΕΚΤΥΠΩΤΙΚΗ

ΕΤΟΣ	2007	2008	2009	2010	2011
ΔΙΑΘΕΣΙΜΑ	149.954,38	11.553.675,34	11.690.221,28	19.695.571,09	123.268,74
ΒΡΑΧΥΠΡΟΘΕΣΜΕΣ ΥΠΟΧΡΕΩΣΕΙΣ	18.389.123,32	21.185.569,53	18.359.527,02	799.730,40	2.395.412,94
ΑΡ. ΑΜΕΣΗΣ ΡΕΥΣΤΟΤΗΤΑΣ	0,01	0,54	0,63	24,6	0,05

Ανάλυση πίνακα:

Στην ΠΗΓΑΣΟΣ ΕΚΔΟΤΙΚΗ & ΕΚΤΥΠΩΤΙΚΗ παρατηρείται πως το 2007-2008 τα διαθέσιμα αυξάνονται κατά 98,7% το 2008-2009 αυξάνονται κατά 1,16% καθώς επίσης και το 2009-2010 αυξάνονται κατά 40,64% και το 2010-2011 μειώνονται κατά 99,3%. Οι βραχυπρόθεσμες υποχρεώσεις μειώνονται στα 13,33% το 2008-2009 και το 2009-2010 μειώνονται κατά 95,6% και το 2010-2011 αυξάνονται κατά 66,7%.

5 ΣΥΓΚΡΙΣΗ ΠΙΝΑΚΩΝ

5.1 Αριθμοδείκτης Μικτού Περιθωρίου ή Μικτού Κέρδους

Μέσω του αριθμοδείκτη μικτού περιθωρίου μπορούμε να γνωρίζουμε τόσο τη λειτουργική αποτελεσματικότητα μίας επιχείρησης, όσο και την πολιτική τιμών που ακολουθεί.

Όσον αφορά την ΚΑΘΗΜΕΡΙΝΗ Α.Ε έχει καλά ποσοστά μικτού κέρδους με ανοδική πορεία από το 2009 έως και το 2011 ,αντίθετα όμως το 2008 τα ποσοστά του ήταν πολύ χαμηλά απο το έτος του 2007 ,όπου ήταν η καλύτερή του απόδοση στην πενταετία.Η Ναυτεμπορική –Π.Αθανασιάδης κ' Σια Α.Ε παρουσιάζει καλά ποσοστα και τις πέντε χρονιές ,αλλά σταδιακά αρχίζουν να μειώνονται με μικρή διαφορά από το ένα έτος στο επόμενο κατά την διάρκεια του 2008-2010.Το 2011 φανερώνει μεγάλη απόδοση στα μικτά του κέρδη η οποία τείνει να φτάσει το ποσοστό του 2007. Η Πήγασος εκδοτική κ' εκτυπωτική έχει και αυτή στα τέσσερα τελευταία αυτά έτη καθοδική πορεία με μικρές διαφορές,αντίθετα το 2007 έχει ένα αρκετά καλό ποσοστό.

Σύμφωνα με τον δείκτη Μικτού Περιθωρίου ή Μικτού Κέρδους η Ναυτεμπορική –Π.Αθανασιάδης κ' Σια Α.Ε εμφανίζεται να είναι πιο ανταγωνιστική στην αγορά από ότι η ΚΑΘΗΜΕΡΙΝΗ Α.Ε και η Πήγασος εκδοτική κ' εκτυπωτική , καθώς παρουσιάζει μεγαλύτερα ποσοστά περιθωρίου μικτού κέρδους

5.1.1 Αριθμοδείκτης Απόδοσης Καθαρού Κέρδους

Πρόκειται για έναν αριθμοδείκτη πολύ σημαντικό, αφού τόσο η διοίκηση της επιχείρησης όσο και πολλοί αναλυτές βασίζουν τις προβλέψεις τους για τα μελλοντικά καθαρά κέρδη της τελευταίας επί του προβλεπόμενου ύψους των πωλήσεων και του ποσοστού καθαρού κέρδους.

Η Καθημερινή Α.Ε δεν παρουσιάζει μεγάλα ποσοστά καθαρού κέρδους .Θα λέγαμε πως το 2011 ήταν η χειρότερη χρονιά με -121,91.Η Η Ναυτεμπορική –Π.Αθανασιάδης κ’ Σια Α.Ε παρουσιάζει και αυτή μείωση στα ποσοστά της με χειρότερη χρονιά το 2011. Η Πήγασος εκδοτική κ’ εκτυπωτική έχει θετικά ποσοστά και στα πέντε έτη με μεγαλύτερο το 2010 όπου έχει παρουσίαση την μεγαλύτερη άνοδο 84,8.

Στη συγκεκριμένη περίπτωση μεταξύ των εξεταζόμενων επιχειρήσεων η Πήγασος εκδοτική κ’ εκτυπωτική φέρεται ως πιο ανταγωνιστική στην αγορά συγκριτικά με τις άλλες δυο επιχειρήσεις.

5.1.2 Αριθμοδείκτης Αποδοτικότητας Απασχολούμενου Κεφαλαίου

Ο αριθμοδείκτης αυτός μας ενημερώνει για την κερδοφόρα δυναμικότητα των συνολικών απασχολούμενων κεφαλαίων (ιδίων και ξένων) στην επιχείρηση, είτε για το σύνολο της τελευταίας είτε για τμήματά της.

Η Καθημερινή Α.Ε και στα τέσσερα τελευταία έτη παρουσιάζει αρνητικά ποσοστά αποδοτικότητας απασχολούμενου κεφαλαίου γεγονός αρνητικό για την επιχείρηση. Η Ναυτεμπορική – Π.Αθανασιάδης κ' Σια Α.Ε απο την άλλη μεριά έχει θετικά ποσοστά αποδοτικότητας αλλά μειώνονται καθώς περνούν τα έτη. Η Πήγασος εκδοτική έχει υψηλά ποσοστά απόδοσης ,με την μόνη μείωση το 2009 .Παρ' όλα αυτά το 2010 αυξάνεται και πάλι το ποσοστό αλλά μειώνεται το 2011 στο ελάχιστο.

Συγκριτικά με βάση τον παραπάνω αριθμοδείκτη η Πήγασος εκδοτική έχει τα πιο ικανοποιητικά ποσοστα απασχολούμενου κεφαλαίου σε σχέση με τις υπόλοιπες δυο επιχειρήσεις.

5.1.3 Αριθμοδείκτης Αποδοτικότητας Ιδίων Κεφαλαίων

Πρόκειται για έναν ακόμη σημαντικό αριθμοδείκτη, ο οποίος παρουσιάζει την κερδοφορία μίας επιχείρησης και μαρτυράει κατά πόσο πραγματοποιήθηκε ο στόχος της για ένα ικανοποιητικό αποτέλεσμα.

Η Καθημερινή Α.Ε μας δείχνει ότι πάσχει σε κάποιο τομέα της διότι τα ποσοστά της των ιδίων κεφαλαίων κάθε χρόνο μειώνονται φτάνοντας ακόμη και σε αρνητικά σημεία. Το ίδιο ισχύει και για την Ναυτεμπορική –Π.Αθανασιάδης κ' Σια Α.Ε όπου τα ποσοστά της μειώνονται αρνητικά. Η Πήγασος εκδοτική έχει σταθερή αύξηση στα ποσοστά της κάθε χρόνο με καλύτερη χρονιά το 2011.

Σύμφωνα με τις παραπάνω μετρήσεις η Πήγασος εκδοτική εμφανίζει ικανοποιητικά ποσοστά Αποδοτικότητας Ιδίων Κεφαλαίων εν αντιθέσει με τις άλλες δυο ,οι οποίες κυμαίνονται σε χαμηλότερα επίπεδα. Επομένως συμπερασματικά μπορούμε να πούμε ότι η Πήγασος εκδοτική παρουσιάζεται ως πιο ευημερείς .

5.1.4 Αριθμοδείκτης Οικονομικής Μοχλεύσεως

Ο αριθμοδείκτης αυτός δείχνει το ποσοστό της μεταβολής των καθαρών λειτουργικών κερδών προς διάθεση στους μετόχους από την κατά 1% μεταβολή των καθαρών κερδών προ φόρων και χρηματοοικονομικών εξόδων.

Στην Καθημερινή Α.Ε οι δείκτες οικονομικής μοχλεύσεως στα έτη 2009 και 2010 είναι μεγαλύτεροι απ'ο την μονάδα. Το 2008 και το 2011 παρατηρείται αρνητικό ποσό και μικρότερο απο το 1. Για την Ναυτεμπορική –Π.Αθανασιάδης κ' Σια Α.Ε οι δείκτες οικονομικής μόχλευσης του 2009-2010 είναι αρνητικοι και το 2008 είναι μόνο θετικός και μεγαλύτερος απο το 1 ,καθώς επίσης και το 2011 ο δείκτης βρίσκεται πολύ υψηλά από την μονάδα με μεγάλη διαφορά από τα υπόλοιπα έτη. Η Πήγασος εκδοτική παρουσιάζει το 2008-2009 ποσοστά μικρότερα από την μονάδα αλλά είναι θετικά και αντίθετα το 2007 καθώς και το 2011 τα ποσοστά της ξεπερνούν το 1.

Συγκρίνοντας τις παραπάνω επιχειρήσεις με σημείο αναφοράς τον Αριθμοδείκτη Αποδοτικότητας Ιδίων Κεφαλαίων, διαπιστώνουμε ότι η Πήγασος εκδοτική παρουσιάζεται ως περισσότερο επωφελημένη από την χρήση ξένων κεφαλαίων στα κέρδη της. Αντίθετα για τις άλλες δυο επιχειρήσεις ο δείκτης Αποδοτικότητας Ιδίων Κεφαλαίων διαγράφει διαχρονικά μια φθίνουσα πορεία επηρεάζοντας αρνητικά της εταιρεία.

5.1.5 Αριθμοδείκτης γενικής ρευστότητας ή κεφαλαίου κινήσεως

Ένας μεγάλος αριθμοδείκτης γενικής ρευστότητας φανερώνει μία ευνοϊκή κατάσταση της οικονομικής μονάδας, τουλάχιστον από πλευράς ρευστότητας .

Ο δείκτης γενικής ρευστότητας για την Καθημερινή Α.Ε το 2011 βρίσκεται πάνω από την μονάδα. Η Ναυτεμπορική – Π.Αθανασιάδης κ' Σια Α.Ε και τις πέντε χρονιές οι δείκτες της είναι πάνω από το 1. Από την άλλη μεριά και στην Πήγασος εκδοτική το 2008-2010 οι δείκτες είναι κάτω από το 1 αλλά το 2011 ο δείκτης της ξεπερνά κατά πολύ την μονάδα.

Παρατηρούμε πως η Ναυτεμπορική – Π.Αθανασιάδης κ' Σια Α.Ε παρουσιάζεται καλύτερη από τις άλλες δυο επιχειρήσεις όσο αφορά την γενική ρευστότητα της.

5.1.6 Αριθμοδείκτης Άμεσης Ρευστότητας

Ο αριθμοδείκτης αυτός εμφανίζει την ικανότητα της επιχειρήσεως να ανταποκρίνεται αμέσως στις βραχυπρόθεσμες υποχρεώσεις της με τα μετρητά του ταμείου της και τους λογαριασμούς καταθέσεων όψεως των τραπεζών. Όσο μεγαλύτερος είναι ο αριθμοδείκτης, τόσο καλύτερος είναι ο βαθμός ρευστότητας.

Παρατηρούμε ότι ο δείκτης άμεσης ρευστότητας είναι αρκετά κάτω της μονάδας και για τις τρεις επιχειρήσεις γεγονός που σημαίνει ότι τα ρευστοποιήσιμα στοιχεία τους είναι ανεπαρκή για να καλύψουν τις τρέχουσες υποχρεώσεις τους. Αξίζει να σημειωθεί πως η Πήγασος εκδοτική το 2010 παρουσιάζει αρκετά μεγάλη άνοδο στον δείκτη αυτό ο οποίος ανέρχεται στο 24,6 .

Διαπιστώνουμε ότι οι δείκτες της Πήγασος εκδοτική είναι σε λίγο καλύτερη μοίρα από τις άλλες δυο και πως μπορεί να ανταπεξέλθει καλύτερα στις βραχυπρόθεσμες υποχρεώσεις της με τα ποσοστά της το 2010.

6 ΑΠΟΦΑΣΗ ΕΠΕΝΔΥΣΗΣ

Σύμφωνα με την ανάλυση των αριθμοδεικτών από το 2007 έως και το 2011 διαπιστώνουμε πως η Πήγασος εκδοτική βρίσκεται σε καλύτερο επίπεδο από την Ναυτεμπορική –Π.Αθανασιάδης κ' Σια Α.Ε και την Καθημερινή Α.Ε ,ως προς τα περισσότερα ποσοστά που αναλύσαμε παραπάνω .Υπάρχει ανοδική πορεία στα κέρδη που έχει από τις λειτουργικές της δραστηριότητες.Επίσης εμφανίζεται κερδοφόρα δυναμικότητα των συνολικών απασχολούμενων κεφαλαίων στην επιχείρηση.Ακόμη τα ρευστοποιήσιμα στοιχεία της καλύπτουν τις βραχυπρόθεσμες υποχρεώσεις της.

Αντίθετα η Καθημερινή Α.Ε παρ'όλο που η λειτουργική αποτελεσματικότητά της έχει ανοδική πορεία και στα πέντε αυτά έτη,παρατηρούμε πως δεν έχει την ικανότητα να πραγματοποιήσει κέρδη της και πως τα τα ξένα δανειακά κεφάλαια έχουν αρνητική επίδραση στα κέρδη της την τελευταία χρονιά.Τέλος το περιθώριο ασφάλειας που διατηρεί η διοίκησή της, προκειμένου να μπορεί να αντιμετωπίσει μία τυχόν ανεπιθύμητη εξέλιξη στη ροή κεφαλαίων κίνησης δεν είναι ασφαλές,διότι τα ποσοστά ρευστότητάς της μειώνονται κάθε έτος.

Η Ναυτεμπορική –Π.Αθανασιάδης κ' Σια Α.Ε η μόνη άνοδος που παρουσιάζει βρίσκεται στην ρευστότητά της ,αλλά με μέτρια μεγέθη .Αναφορικά στους περισσότερους δείκτες που αναλύσαμε παραπάνω,η ΝΑΥΤΕΜΠΟΡΙΚΗ δεν μπορεί να καλύψει τα έξοδά

της και σύμφωνα με την αποδοτικότητα των ιδίων κεφαλαίων της ,όπου τα ποσοστά τους διαρκώς μειώνονται,δείχνουν πως δεν είναι εφικτό να κερδοφορήσει άμεσα.

Συνοψίζοντας ,καταλαβαίνουμε πως η Πήγασος εκδοτική είναι κατάλληλη προς επένδυση αυτή τη περίοδο.Ας μην ξεχνάμε όμως πως οι οικονομικές εξελίξεις .Δεν σταματούν να αλλάζουν και εν οψει οικονομικής κρίσης τα αποτελέσματα μπορούν να μεταβληθούν με απαισιόδοξους ρυθμούς.

7 ΕΠΙΛΟΓΟΣ

Ο ανταγωνισμός στον κλάδο των Μέσων Μαζικής Ενημέρωσης είναι έντονος και η κάθε μια εταιρεία προσπαθεί με στρατηγικές κινήσεις να αναπτυχθεί και να επιβιώσει. Η κρίση που πλήττει την παγκόσμια οικονομία επηρεάζει άμεσα και τον τύπο .

Η Καθημερινή συνέχισε και κατά τη διάρκεια του τρέχοντος έτους να λαμβάνει μέτρα και να υλοποιεί ενέργειες που στοχεύουν στην διατήρηση της εφημερίδας στις πρώτες θέσεις της κυκλοφορίας και εγκυρότητας. Λαμβάνοντας υπόψη την οικονομική κρίση της αγοράς που εμφανίστηκε το 2008 και συνεχίζεται στην τρέχουσα περίοδο, με μεγαλύτερη ένταση, συνεχίζονται να λαμβάνονται σειρά μέτρων με σκοπό τον καλύτερο εξορθολογισμό του κόστους παραγωγής και των δαπανών γενικότερα με στόχο την επίτευξη του καλύτερου οικονομικού αποτελέσματος. Η διοίκηση της εταιρίας σκοπεύει να κινηθεί στα ίδια πλαίσια με αυτά της προηγούμενης χρονιάς, με γνώμονα τη διατήρηση της ποιότητας και της αξιοπιστίας της εφημερίδας, των ενθέτων και των προσφορών της. Ο συνεχής έλεγχος των δαπανών, η απορρόφηση μεγαλύτερου μεριδίου διαφημιστικών εσόδων και η διατήρηση στα ίδια επίπεδα των εσόδων από κυκλοφορία και εκτυπώσεις τρίτων.

Χαρακτηριστικό γνώρισμα της Ναυτεμπορικής ήταν και παραμένει η υψηλού επιπέδου ενημέρωση που παρέχει στο υψηλού επιπέδου αναγνωστικό της κοινό. Ενημέρωση για το οικονομικό και επιχειρηματικό γίνεσθαι στην Ελλάδα και σε όλον τον κόσμο και πλήρη ειδησεογραφία για την πολιτική, τον πολιτισμό, τις τέχνες και τον αθλητισμό. Για την υποστήριξη των συνδρομητών της έχει δημιουργήσει μια σειρά από καινοτόμες ηλεκτρονικές υπηρεσίες,

τα premium services, ενώ λειτουργεί ηλεκτρονικό βιβλιοπωλείο με προνομιακές τιμές για τους συνδρομητές της καθώς επίσης τους δίνει την δυνατότητα παρακολούθησης online σεμιναρίων, τα webinars, με συμβολική χρέωση.

Ο βασικότερος και κυριότερος στόχος του Ομίλου της εταιρίας ΠΗΓΑΣΟΣ Α.Ε. είναι η συνέχιση της ανοδικής πορείας και η διαρκώς αυξανόμενη θέση που κατέχει η Εταιρία στον ευρύτερο χώρο της έντυπης και της ηλεκτρονικής επικοινωνίας. Έτσι, προς επίτευξη αυτών των στόχων, η Διοίκηση έχει προχωρήσει στην ανάληψη πρωτοβουλιών που συνάδουν με το ευρύτερο στρατηγικό πλαίσιο που έχει χαρακτηί από τις στρατηγικές επιλογές και αποφάσεις του ανώτατου management της Εταιρίας. Ήδη, τα αποτελέσματα της κλειόμενης χρήσης αποτελούν προάγγελο της δικαίωσης των στρατηγικών επιλογών του Ομίλου και το εφαλτήριο για την περαιτέρω συνέχιση της ανοδικής πορείας και της εδραίωσης στις πρώτες θέσεις του κλάδου της ενημέρωσης και της επικοινωνίας. Άλλωστε η Εταιρία όπως έχει αποδείξει στο παρελθόν μέσω των επιτυχημένων στρατηγικών και επιχειρηματικών συνεργασιών της, είναι απόλυτα ικανή να πραγματοποιεί με επιτυχία φιλόδοξα σχέδια και να εκμεταλλεύεται τις δυναμικές συνέργιες που δημιουργούνται στον εκάστοτε χώρο που δραστηριοποιείται ο Όμιλος.

Το στρατηγικό πλαίσιο στο οποίο είναι ενταγμένες οι τρεις εταιρείες είναι αρκετά ανταγωνιστικό. Οι εταιρείες για να μπορέσουν ν' αντιπαραέλθουν προσπαθούν να παρουσιάζονται διαφοροποιημένες από τον ανταγωνισμό επενδύοντας συνεχώς στη καινοτομία και με βάση τις στρατηγικές τους κινήσεις προσπαθούν να λειτουργούν μ' επιτυχία σήμερα αλλά και θα επιβιώσουν και στο μέλλον.

8 ΠΑΡΑΡΤΗΜΑΤΑ

8.1 ΠΑΡΑΡΤΗΜΑ Ι - ΔΙΑΓΡΑΜΜΑΤΑ ΔΕΙΚΤΩΝ

Σε αυτό το παράρτημα παρουσιάζονται συγκριτικά διαγράμματα για τους αριθμοδείκτες των εξεταζόμενων εταιρειών οι οποίοι έχουν αναλυθεί στο ΚΕΦΑΛΑΙΟ 4

ΠΕΡΙΘΩΡΙΑ ΜΙΚΤΟΥ ΚΕΡΔΟΥΣ

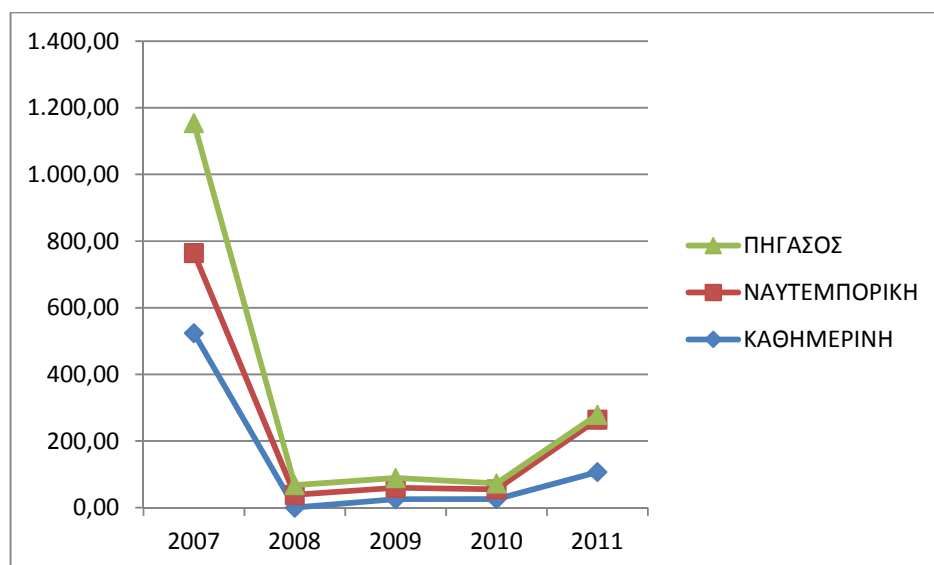

1

Γράφημα 1

ΠΕΡΙΘΩΡΙΑ ΚΑΘΑΡΟΥ ΚΕΡΔΟΥΣ

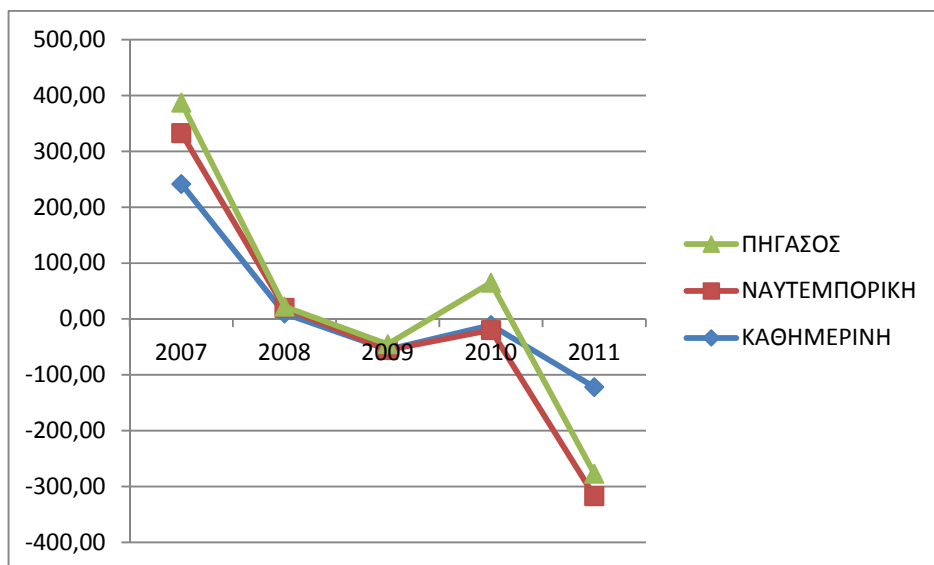

Γράφημα 2

ΑΠΟΔΟΤΙΚΟΤΗΤΑ ΑΠΑΣΧΟΛΟΥΜΕΝΩΝ ΚΕΦΑΛΑΙΟΥ

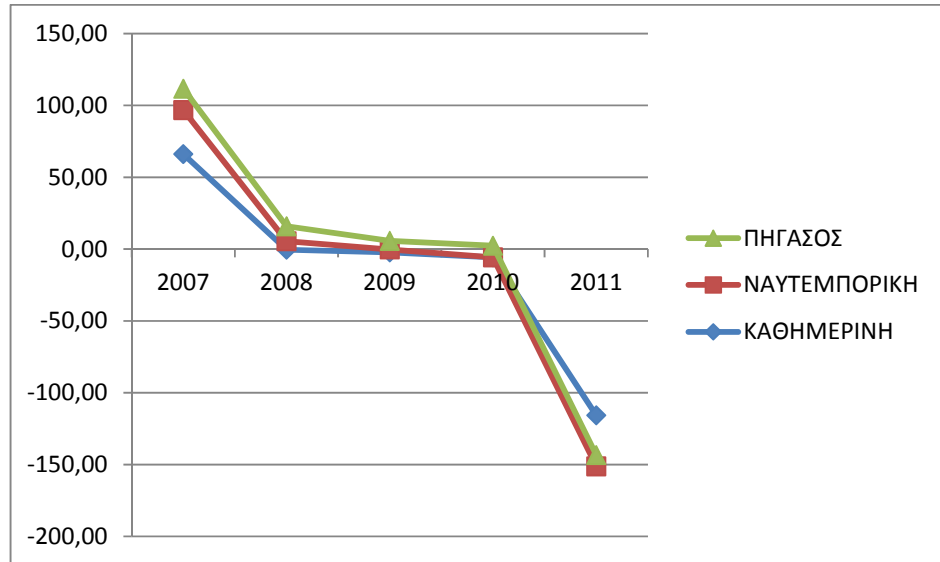

Γράφημα 3

ΑΠΟΔΟΤΙΚΟΤΗΤΑ ΙΔΙΩΝ ΚΕΦΑΛΑΙΩΝ

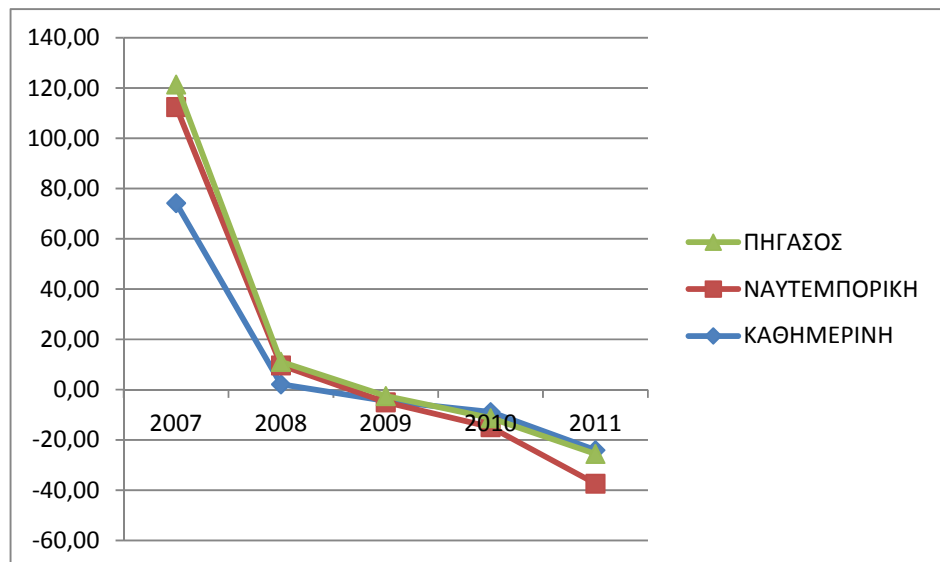

Γράφημα 4

ΟΙΚΟΝΟΜΙΚΗ ΜΟΧΛΕΥΣΗ

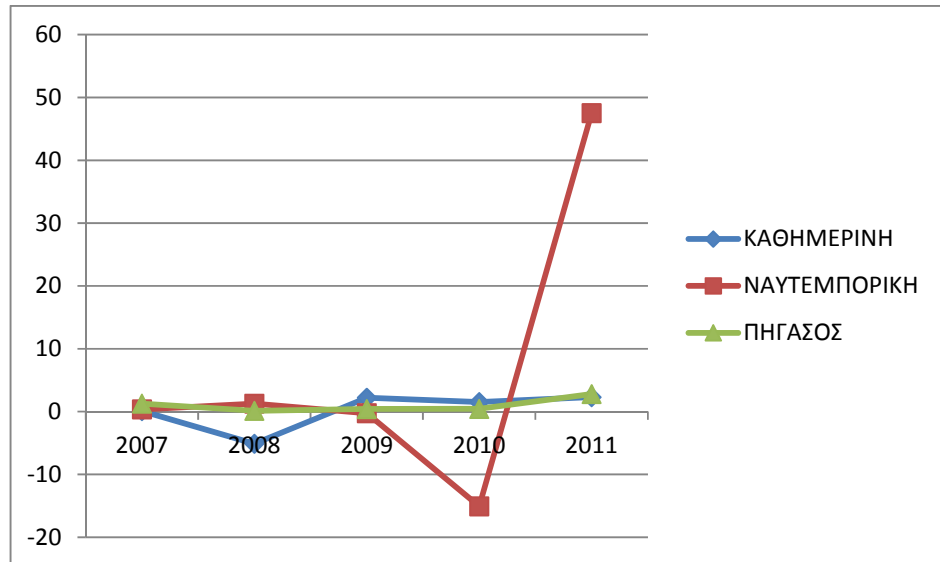

Γράφημα 5

ΑΡ.ΓΕΝΙΚΗΣ ΡΕΥΣΤΟΤΗΤΑΣ

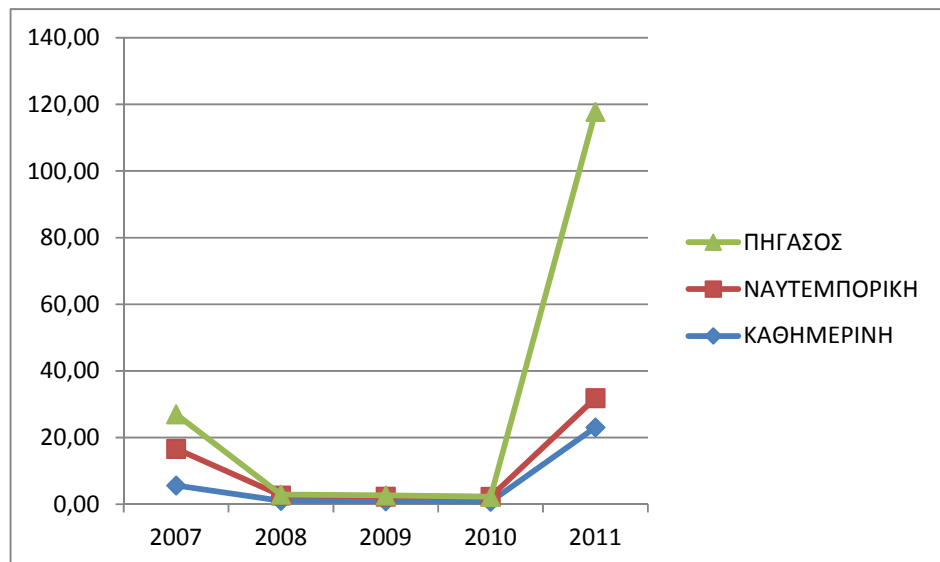

Γράφημα 6

ΑΡ. ΑΜΕΣΗΣ ΡΕΥΣΤΟΤΗΤΑΣ

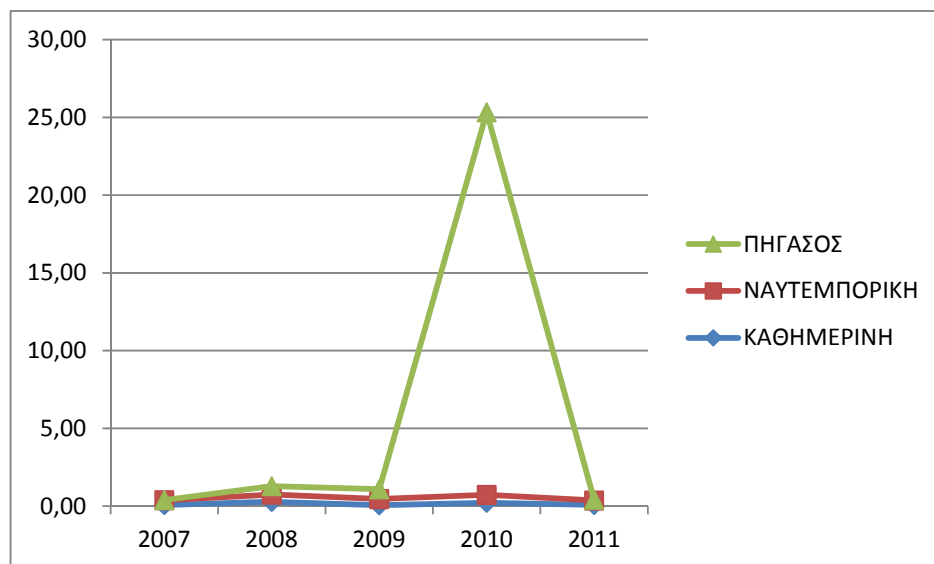

Γράφημα 7

8.2 ΠΑΡΑΡΤΗΜΑ ΙΙ

Ιστορικά και συγκριτικά γραφήματα μετοχών Καθημερινή Α.Ε, Ναυτεμπορική –Π.Αθανασιάδης κ' Σια Α.Ε, Πήγασος εκδοτική κ' εκτυπωτική από το 2007 έως και το 2011

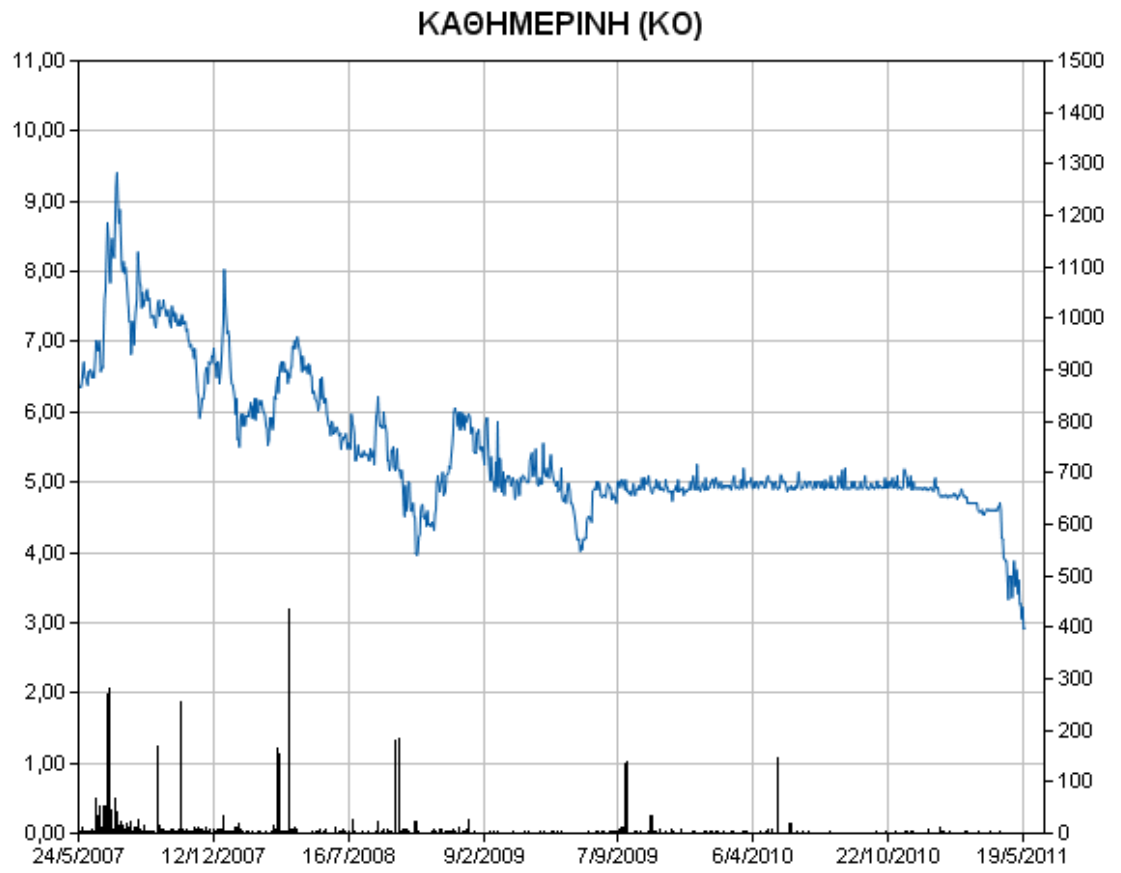

Ιστορικό γράφημα μετοχής Καθημερινή Α.Ε



Ιστορικό γράφημα μετοχής Ναυτεμπορική –Π.Αθανασιάδης κ' Σια Α.Ε

ΠΗΓΑΣΟΣ ΕΚΔΟΤΙΚΗ Α.Ε. (ΚΟ)



Ιστορικό γράφημα μετοχής Πήγασος εκδοτική κ' εκτυπωτική



Η ΚΑΘΗΜΕΡΙΝΗ Α.Ε. ΕΚΔΟΣΗ ΕΝΤΥΠΩΝ - ΜΕΣΑ ΜΑΖΙΚΗΣ ΕΠΙΚΟΙΝΩΝΙΑΣ

ΕΘΝΑΡΧΟΥ ΜΑΚΑΡΙΟΥ & ΑΔΗΦ. ΦΑΛΗΡΕΣ 2, 105 47 Ν. ΦΑΛΗΡΟ
ΣΤΟΙΧΕΙΑ ΚΑΙ ΠΑΡΗΘΟΡΗΣ ΤΗΣ ΧΡΗΣΗΣ ΑΠΟ 1 ΙΑΝΟΥΑΡΙΟΥ 2009 ΕΩΣ 31 ΔΕΚΕΜΒΡΙΟΥ 2009
(θμησεύμενα βάσει του κ.ν. 2190/20, άρθρο 135 για επιχειρήσεις που συντάσσουν ετήσιες οικονομικές καταστάσεις, ενοποιημένες και μη, κατά το ΔΛΠ)

Τα παρακάτω στοιχεία και πληροφορίες, που προκύπτουν από τις οικονομικές καταστάσεις, στοιχείων σε μια γενική εντύπωση για την οικονομική κατάσταση και τα αποτελέσματα της Α.Ε. «Η ΚΑΘΗΜΕΡΙΝΗ». Συνιστάται επομένως στον αναγνώστη, πριν προβεί σε οποιδήποτε είδους επενδυτική επιλογή ή άλλη συναλλαγή με τον εκδότη, να ανατρέξει στη διεύθυνση διαδικτύου του εκδότη, όπου αναρτώνται οι οικονομικές καταστάσεις καθώς και η έκθεση ελέγχου του νόμιμου ελεγκτή.

ΣΤΟΙΧΕΙΑ ΕΠΙΧΕΙΡΗΣΗΣ

Καθήμερινη
Ανεξάρτητη Διοικητική Επιτροπή
Παράρτημα Έγκρισης από το Διοικητικό Συμβούλιο των
Ετήσιων Οικονομικών Καταστάσεων
Νόμιμος Ελεγκτής
Ελεγκτική Έπιτροπή
Έπιτροπή Ελέγχου Ελέγχου Εκδότη

Υπουργείο Οικονομίας, Ανταγωνιστικότητας και Ναυτιλίας,
Διεύθυνση Ανωνύμων Εταιρειών & Πίστεως
www.kathimerini.gr
29 Μαρτίου 2010
Αθηνά/Αρ.Αρ.Α.Π.Τ. (Α.Μ. Σ.Ο.Ε.Α. 12821)
GHANT THORNTON A.E. (Α.Μ. Σ.Ο.Ε.Α. 127)
Με σύμφωνη γνώμη

ΥΠΕΥΘΗ ΔΙΟΙΚΗΤΙΚΗ ΥΠΕΥΘΥΝΟΤΗΤΑ

Πρόεδρος
Διευθυντής Διαχείρισης
Αντιπρόεδρος

Αρμόδιος Ακαδημίας
Οικονομολόγος
Αιθνήσιος Ακαδημίας
Γ. Γαργάης
Αλεξάνδρος Παπαδόπουλος
Μαρία Ζωή Δερμιού
Ευδοκία Δοξαράτου
Νικόλαος Πρωτοψύγης
Γιάννης Τσιφλής
Χαράλαμπος Ρούσσος

Table with columns: ΟΜΙΛΟΣ, ΗΤΕΙΛΕΙΑ, 31.12.2009, 31.12.2008. Rows include ΕΠΕΡΕΤΙΚΟ, ΣΥΝΟΛΟ ΕΠΕΡΕΤΙΚΩΝ, ΙΣΥΑ ΚΕΦΑΛΑΙΑ ΚΑΙ ΥΠΟΚΡΕΙΣΣΕΙΣ.

Table with columns: ΟΜΙΛΟΣ, ΗΤΕΙΛΕΙΑ, 31.12.2009, 31.12.2008. Rows include ΚΑΘΗΜΕΡΙΝΗ, ΜΕΣΑ ΜΑΖΙΚΗΣ ΕΠΙΚΟΙΝΩΝΙΑΣ, ΣΥΝΟΛΟ ΙΣΥΩΝ ΚΕΦΑΛΑΙΩΝ ΚΑΙ ΥΠΟΚΡΕΙΣΣΕΩΝ.

Table with columns: ΟΜΙΛΟΣ, ΗΤΕΙΛΕΙΑ, 1.1.31.12.2009, 1.1.31.12.2008, 1.1.31.12.2009, 1.1.31.12.2008. Rows include ΛΟΓΟΤΥΠΟΙ, ΕΠΕΡΕΤΙΚΟΙ, ΣΥΝΟΛΟ ΕΠΕΡΕΤΙΚΩΝ, ΣΥΝΟΛΟ ΙΣΥΩΝ ΚΕΦΑΛΑΙΩΝ ΚΑΙ ΥΠΟΚΡΕΙΣΣΕΩΝ.

ΠΡΟΣΒΑΣΤΑ ΣΤΟΙΧΕΙΑ ΚΑΙ ΠΑΡΗΘΟΡΗΣ

- 1. Οι εταιρείες του Ομίλου με τις αντίστοιχες διευθύνσεις τους, το ποσοστό με το οποίο ο Όμιλος συμμετέχει στο μετοχικό τους κεφάλαιο, καθώς και η μέθοδος καταμετρήσεώς τους στην Ενοποιημένη Ετήσια Οικονομική Έκθεση της χρήσης 1/1-31/12/2009, παρέχονται αναλυτικά στη συνημμένη 5.5 της Ετήσιας Οικονομικής Έκθεσης.
2. Την 31.12.2009 δεν υπάρχουν μεταξύ της μητρικής εταιρείας που καλύπτει είτε από την ίδια, είτε από θυγατρικές και συγγενικές της επιχειρήσεις.
3. Δεν υπάρχουν επίλεκτες ή υπέρ διακριτής διαχείρισης και απόφασης διοικητικών ή διαχειριστικών οργάνων που ενδέχεται να έχουν σημαντική επίπτωση στην οικονομική κατάσταση της Εταιρείας και του Ομίλου.
4. Οι φορολογικές υποχρεώσεις της εταιρείας και των εταιρειών του Ομίλου δεν έχουν εξεταστεί από τη φορολογική αρχή εν ονόματι ομίλου, με συνέπεια να υπάρχει η ενδεχόμενη εμπλοκή πρόσθετων φόρων και προσεγγίσεων κατά τον χρόνο που θα εξεταστούν και θα οριστικοποιηθούν. Ο Όμιλος και η εταιρεία έχουν σχηματίσει επαρκή provisions για τον σκοπό αυτό. Οι αναλυτικές φορολογικές χρήσεις της μητρικής εταιρείας και των εταιρειών του Ομίλου παρέρχονται αναλυτικά στη συνημμένη 5.9 της Ετήσιας Οικονομικής Έκθεσης.
5. Η μητρική εταιρεία στις 9.12.2009 κατέβαλε ποσό ευρώ 582.800,00 ως συμμετοχή στην αύξηση του μετοχικού κεφαλαίου της συγγενικής εταιρείας ΣΥΡΕΠΙΣΤΗ Α.Ε. ΠΡΑΚΤΕΥΣΕΙΣ & ΔΙΑΚΟΜΗ ΕΠΙΧΕΙΡΗΣΕΩΝ & ΠΕΡΙΟΡΙΣΜΩΝ ΤΥΠΟΥ, χωρίς να μεταβληθεί το ποσοστό συμμετοχής της το οποίο παραμένει στο 24,8%. Από την ανωτέρω συμμετοχή δεν επιβλήθηκε μεταβολή συνολικά σε ποσοστό άνω του 25% στον κύκλο εργασιών, στα αποτελέσματα ή από φόρους, στο δικαίωμα μερισμάτων και στο Ισολόγισμα των διοικητικών της μητρικής εταιρείας (σημ. 6.5 επί της Ετήσιας Οικονομικής Έκθεσης).
6. Η μητρική εταιρεία στις 11.1.2009 συμμετείχε με ποσό ευρώ 100.000 στην αύξηση του μετοχικού κεφαλαίου της συγγενικής εταιρείας Η ΚΑΘΗΜΕΡΙΝΗ ΠΟΛΙΤΙΚΗ ΚΑΙ ΟΙΚΟΝΟΜΙΚΗ ΣΥΜΒΟΥΛΗ ΣΑΦΙΩΣΗ ΚΥΡΡΙΟΥ ΠΑΠΑΔΟΠΟΥΛΟΥ (Κ.Π.Π.), χωρίς να μεταβληθεί το ποσοστό συμμετοχής της, το οποίο παραμένει στο 50%. Από την ανωτέρω συμμετοχή δεν επιβλήθηκε μεταβολή συνολικά σε ποσοστό άνω του 25% στον κύκλο εργασιών, στα αποτελέσματα ή από φόρους στο δικαίωμα μερισμάτων και στο Ισολόγισμα των διοικητικών της μητρικής εταιρείας (σημ. 6.5 επί της Ετήσιας Οικονομικής Έκθεσης).
7. Η Ενοποιημένη Ισολογιστική κατάσταση μετ' από φόρους (Β) της Καταστάσης Συνολικών Προβλεπόμενων ε, το αποτέλεσμα μετά από φόρους στο δικαίωμα μερισμάτων και στο Ισολόγισμα των διοικητικών της μητρικής εταιρείας (σημ. 6.5 επί της Ετήσιας Οικονομικής Έκθεσης).
8. Τα Ενοποιημένα Ισολογιστικά στοιχεία μετ' από φόρους (Β) της Καταστάσης Συνολικών Προβλεπόμενων ε, το αποτέλεσμα μετά από φόρους στο δικαίωμα μερισμάτων και στο Ισολόγισμα των διοικητικών της μητρικής εταιρείας (σημ. 6.5 επί της Ετήσιας Οικονομικής Έκθεσης).
9. Τα Ενοποιημένα Ισολογιστικά στοιχεία μετ' από φόρους (Β) της Καταστάσης Συνολικών Προβλεπόμενων ε, το αποτέλεσμα μετά από φόρους στο δικαίωμα μερισμάτων και στο Ισολόγισμα των διοικητικών της μητρικής εταιρείας (σημ. 6.5 επί της Ετήσιας Οικονομικής Έκθεσης).
10. Τα Ενοποιημένα Ισολογιστικά στοιχεία μετ' από φόρους (Β) της Καταστάσης Συνολικών Προβλεπόμενων ε, το αποτέλεσμα μετά από φόρους στο δικαίωμα μερισμάτων και στο Ισολόγισμα των διοικητικών της μητρικής εταιρείας (σημ. 6.5 επί της Ετήσιας Οικονομικής Έκθεσης).
11. Τα Ενοποιημένα Ισολογιστικά στοιχεία μετ' από φόρους (Β) της Καταστάσης Συνολικών Προβλεπόμενων ε, το αποτέλεσμα μετά από φόρους στο δικαίωμα μερισμάτων και στο Ισολόγισμα των διοικητικών της μητρικής εταιρείας (σημ. 6.5 επί της Ετήσιας Οικονομικής Έκθεσης).
12. Τα Ενοποιημένα Ισολογιστικά στοιχεία μετ' από φόρους (Β) της Καταστάσης Συνολικών Προβλεπόμενων ε, το αποτέλεσμα μετά από φόρους στο δικαίωμα μερισμάτων και στο Ισολόγισμα των διοικητικών της μητρικής εταιρείας (σημ. 6.5 επί της Ετήσιας Οικονομικής Έκθεσης).
13. Δεν υπάρχουν άλλα σημαντικά γεγονότα μεταγενέστερα της 31ης Δεκεμβρίου 2009 τα οποία θα έπρεπε να κοινοποιηθούν ή να διακοποποιηθούν το κενό της παραρτήσεως Ετήσιας Οικονομικής Έκθεσης της χρήσης 1/1-31/12/2009.
14. Δεν έχει επιβληθεί κάποιο γεγονός το οποίο να αποτελεί διοικητική εμπόδισή της έκδοσης των ετήσιων οικονομικών καταστάσεων με το Δ.Π.Χ.Α.

Ν. Φάληρο, 29 Μαρτίου 2010
Ο ΠΡΟΕΔΡΟΣ ΤΟΥ Δ.Σ.
ΑΡΧΙΤΕΚΤΩΝ Α.ΔΑΜΟΥΤΖΟΣ
Α.Δ.Τ. 6519/09
Ο ΔΙΕΥΘΥΝΤΗΣ ΣΥΜΒΟΥΛΟΣ
ΘΕΜΙΣΤΟΚΛΗΣ ΑΡ. ΑΛΜΟΥΤΖΟΣ
Α.Δ.Τ. 42 6388/07
Ο ΔΙΕΥΘΥΝΤΗΣ ΟΙΚΟΝΟΜΙΚΩΝ ΥΠΕΥΘΥΝΟΤΗΤΩΝ
ΧΡΗΣΤΟΣ Ν. ΑΓΡΑΜΩΤΗΣ
Α.Δ.Τ. 5786/05
ΑΡ. ΑΔ. ΑΤΑ3ΗΣ 18062

Η ΚΑΘΗΜΕΡΙΝΗ Α.Ε. ΕΚΔΟΣΗ ΕΝΤΥΠΩΝ – ΜΕΣΑ ΜΑΖΙΚΗΣ ΕΠΙΚΟΙΝΩΝΙΑΣ

ΑΡ. ΜΗΤΡΩΟΥ Α.Ε. 16435/06/Β/88/26

Εθνάρχου Μακαρίου & Δημητρίου Φαληρέως 2, 185 47, Νέο Φάληρο

ΣΤΟΙΧΕΙΑ ΚΑΙ ΠΛΗΡΟΦΟΡΙΕΣ ΤΗΣ ΧΡΗΣΗΣ ΑΠΟ 1 ΙΑΝΟΥΑΡΙΟΥ 2010 ΕΩΣ 31 ΔΕΚΕΜΒΡΙΟΥ 2010

(Δημοσιευμένα βάσει του Κ.Ν. 2190/1920 άρθρο 135 για επιχειρήσεις που συντάσσουν ετήσιες οικονομικές καταστάσεις ενοποιημένες και μη κατά τη ΔΛΠ)

Τα παρακάτω στοιχεία και πληροφορίες, που προκύπτουν από τις οικονομικές καταστάσεις, σχετίζονται με την οικονομική κατάσταση και τα αποτελέσματα της Α.Ε. «Η ΚΑΘΗΜΕΡΙΝΗ». Συνιστούμε επομένως στον αναγνώστη, πριν προβεί σε οποιαδήποτε είδους επενδυτική επιλογή ή άλλη συναλλαγή με τον εκδότη, να ανατρέξει στη διεύθυνση Διαδικτυωτού του εκδότη, όπου αναφέρονται οι οικονομικές καταστάσεις, καθώς και η έκθεση ελέγχου του νόμιμου ελεγκτή, όπως αυτή απαιτείται.

ΣΤΟΙΧΕΙΑ ΕΠΙΧΕΙΡΗΣΗΣ

Αρμόδια Νομοχώρα: Δεύτευσης Διαδικτυωτού Εταιρείας: Ημερομηνία Έγκρισης από το Διοικητικό Συμβούλιο των Οικονομικών Καταστάσεων: Νόμιμος Ελεγκτής: Ελεγκτική Εταιρεία: Τύπος Έκδοσης Ελέγχου:

Υπολογισμοί Οικονομίας, Ανταγωνιστικότητας και Ναυτιλίας, Διεύθυνση Ανωνύμων Εταιρειών & Πίστεως, www.kathimerini.gr, 29 Μαρτίου 2011, Ευρωπαϊκή Κοινωνική Ταμείο (Α.Μ. Σ.Ο.Ε.Α. 13671), GRANT THORNTON Α.Ε. (Α.Μ. Σ.Ο.Ε.Α. 127), Με Σύμφωνη γνώμη

Σύνταξη Διοικητικού Συμβουλίου Πρόεδρος: Λεωνίδας Σούμπος/Κοιρανός Αντιπρόεδρος: Μιλτιάδης

Αρμόδια Ακαδημία: Θεματοκομής Ακαδημίας: Ακαδημία Παιδαγωγικής Γνώσεως και Κοινωνικής Αγωγής: Πανεπιστήμιο Πατρών: Πανεπιστήμιο Βουλιαγμένης: Πανεπιστήμιο Κρήτης: Πανεπιστήμιο Αθηνών: Πανεπιστήμιο Κρήτης: Πανεπιστήμιο Αθηνών: Πανεπιστήμιο Κρήτης:

Table with 4 columns: Ο ΟΜΙΛΟΣ, Η ΕΤΑΙΡΕΙΑ, and two sub-columns for 31.12.2010 and 31.12.2009. Rows include ENERGHIKO, IΛΙΑ ΚΕΦΑΛΑΙΑ ΚΑΙ ΥΠΟΧΡΕΩΣΕΙΣ, ΣΥΝΟΛΟ ΙΔΙΩΝ ΚΕΦΑΛΑΙΩΝ ΚΑΙ ΥΠΟΧΡΕΩΣΕΩΝ (ΥΙ-Θ), and ΣΥΝΟΛΟ ΙΔΙΩΝ ΚΕΦΑΛΑΙΩΝ ΚΑΙ ΥΠΟΧΡΕΩΣΕΩΝ (ΥΙ-Θ).

Table with 4 columns: Ο ΟΜΙΛΟΣ, Η ΕΤΑΙΡΕΙΑ, and two sub-columns for 31.12.2010 and 31.12.2009. Rows include Κίνηση Εργασιών, Αποτέλεσμα προ φόρων, Αποτέλεσμα μετά από φόρους (Α), Καθαρίσματα, Αποτελέσματα, Σύνολο συνολικά έσοδα μετά από φόρους (Α) + (Β), Σύνολο συνολικά έσοδα μετά από φόρους (Α) + (Β), Σύνολο συνολικά έσοδα μετά από φόρους (Α) + (Β), Σύνολο συνολικά έσοδα μετά από φόρους (Α) + (Β).

Table with 4 columns: Ο ΟΜΙΛΟΣ, Η ΕΤΑΙΡΕΙΑ, and two sub-columns for 31.12.2010 and 31.12.2009. Rows include Κίνηση Εργασιών, Αποτέλεσμα προ φόρων, Αποτέλεσμα μετά από φόρους (Α), Καθαρίσματα, Αποτελέσματα, Σύνολο συνολικά έσοδα μετά από φόρους (Α) + (Β), Σύνολο συνολικά έσοδα μετά από φόρους (Α) + (Β), Σύνολο συνολικά έσοδα μετά από φόρους (Α) + (Β), Σύνολο συνολικά έσοδα μετά από φόρους (Α) + (Β).

ΠΡΟΣΘΕΤΑ ΣΤΟΙΧΕΙΑ ΚΑΙ ΠΛΗΡΟΦΟΡΙΕΣ

- 1. Οι εταιρείες του Ομίλου με τις αντίστοιχες διευθύνσεις τους, τα ποσοστά με τα οποία ο Όμιλος συμμετέχει στο μετοχικό τους κεφάλαιο, καθώς και η μέθοδος αναλογιστικής τους στις Ενοποιημένες Οικονομικές Καταστάσεις της χρήσης 11-31/12/2010, περιλαμβάνονται αναλυτικά στη σημείωση 6.3 της Ετήσιας Οικονομικής Έκθεσης.
2. Την 31/12/2010 δεν υπάρχουν μετοχές της μητρικής Εταιρείας που κατέχονται είτε από την ίδια είτε από θυγατρικές και ουγενικές της εταιρείας.
3. Δεν υπάρχουν εμπλεκόμενα μέρη καθώς και επίδομα ή επί επιδοτήσιμα έσοδα, καθώς και αποδοχές διακοσμητών ή διαστημάτων οργάνων που ενδέχεται να έχουν σημαντικό επίπλοο στην οικονομική κατάσταση της Εταιρείας και του Ομίλου.
4. Οι φορολογικές υποχρεώσεις της Εταιρείας και των θυγατρικών της εταιρειών δεν έχουν εξοφληθεί από τις φορολογικές αρχές για ορισμένες χρήσεις με συνέπεια να υπάρχει το οφειλόμενο επίδομα πρόσθετων φόρων και προσοφείων κατά το χρόνο που θα εξοφληθούν και θα διακοπώσουν. Ο Όμιλος και η Εταιρεία έχουν σχηματίσει επαρκείς προβλέψεις για το σκέτο αυτό. Οι αναλυτικές φορολογικές χρήσεις της μητρικής εταιρείας και των εταιρειών του Ομίλου παρουσιάζονται αναλυτικά στη σημείωση 8.29 της Ετήσιας Οικονομικής Έκθεσης.
5. Στα «επίδομα συνολικά έσοδα μετά από φόρους (β)» της Κατάστασης Συνοικιών Εισοδήμων περιλαμβάνονται τα αναλογιστικά έσοδα ενοικίου που ανήκουν στο ποσό (κέρφος) των ευρώ 4.796.00 χιλ., οι οποίες αναγνωρίζονται απευθείας στα ίδια Κεφάλαια του Ομίλου και αποσκοπούν στο κοινό.
6. Τα ποσά της συμμετοχικής εταιρείας που έχει διενεργήσει εκτός από τα ως ανωτέρω περιπτώσεις είναι:
7. Η θυγατρική εταιρεία «ΑΡΓΩΜΑΤΗΣ ΕΤΑΙΡΕΙΑ ΕΠΕΝΔΥΣΕΩΝ ΣΤΗΝ ΠΡΟΝΤΟΠΟΡΟ ΜΑΥΤΙΛΙΑ», στις 2/14/2010, υλοποιώντας το πρόγραμμα αναμόρφωσης του στόλου της, παρήγαγε την κατασκευή των δεδομένων μεταφοράς ορισμένων περιπτώσεων. Το σημαντικό μέρος του ανέλετου κόστους που ανήκει στον 100.000.000.000 ευρώ ΗΤΑ (δείτε αναλυτικά σημείωση 8 της Ετήσιας Οικονομικής Έκθεσης).
8. Στις ανωτέρω οικονομικές καταστάσεις έχουν ληφθεί οι λογιστικές αρχές που χρησιμοποιήθηκαν για να κατασκευαστούν οι οικονομικές καταστάσεις της χρήσης 2009 προσαρμοσμένες με τις αντιστάσεις που υπάρχουν στην Δ.Π.Χ. Δεν υπάρχουν μεταβολές στις λογιστικές μεθόδους και εκτιμήσεις σε σχέση με την προηγούμενη χρήση. Δεν έχει γίνει διάκριση λάθους ούτε ανακαταστάσεις κοινών.
9. Ο αριθμός απασχολούμενων προσωπικού την 31.12.2010 ήταν: Εταιρεία άμεσα 372 (31.12.2009: 420), Όμιλος άμεσα 482 (31.12.2009: 550).
10. Οι συναλλαγές της χρήσης 11-31/12/2010 καθώς και τα υπόλοιπα κατά την 31.12.2010 με τα συνδεδεμένα μέρη, κατά την έννοια του ΔΛΠ 24, αναφέρονται ως εξής:
11. Στις 31.12.2010 ο Όμιλος προέβη στην πώληση της θυγατρικής εταιρείας ΜΕΣΑΖΜΑ Α.Ε. έναντι του ποσού των 5,3 εκατ. ευρώ. Η με ενσωμάτωση της εκκαθάρισης της και διαγραφής της από το βιβλίο της μητρικής εταιρείας. Η με ενσωμάτωση της συνάρτησης εταιρείας στις Ενοποιημένες Οικονομικές Καταστάσεις του Ομίλου δεν επέφερε μεταβολή άνω του 25% στον κύκλο εργασιών, στα αποτελέσματα μετά από φόρους, στα δικαιώματα μετοχής και στα ίδια κεφάλαια των ιδιοκτητών της μητρικής (σημείωση 6.5 Ετήσιας Οικονομικής Έκθεσης).
12. Στις 31.12.2010 ο Όμιλος προέβη στην πώληση της θυγατρικής εταιρείας ΜΕΣΑΖΜΑ Α.Ε. έναντι του ποσού των 5,3 εκατ. ευρώ. Η με ενσωμάτωση της εκκαθάρισης της και διαγραφής της από το βιβλίο της μητρικής εταιρείας. Η με ενσωμάτωση της συνάρτησης εταιρείας στις Ενοποιημένες Οικονομικές Καταστάσεις του Ομίλου δεν επέφερε μεταβολή άνω του 25% στον κύκλο εργασιών, στα αποτελέσματα μετά από φόρους, στα δικαιώματα μετοχής και στα ίδια κεφάλαια των ιδιοκτητών της μητρικής (σημείωση 6.5 Ετήσιας Οικονομικής Έκθεσης).
13. Στις 31.12.2010 ο Όμιλος προέβη στην πώληση της θυγατρικής εταιρείας ΜΕΣΑΖΜΑ Α.Ε. έναντι του ποσού των 5,3 εκατ. ευρώ. Η με ενσωμάτωση της εκκαθάρισης της και διαγραφής της από το βιβλίο της μητρικής εταιρείας. Η με ενσωμάτωση της συνάρτησης εταιρείας στις Ενοποιημένες Οικονομικές Καταστάσεις του Ομίλου δεν επέφερε μεταβολή άνω του 25% στον κύκλο εργασιών, στα αποτελέσματα μετά από φόρους, στα δικαιώματα μετοχής και στα ίδια κεφάλαια των ιδιοκτητών της μητρικής (σημείωση 6.5 Ετήσιας Οικονομικής Έκθεσης).
14. Δεν υπάρχουν άλλα σημαντικά γεγονότα μεταγενέστερα της 31ης Δεκεμβρίου 2010 τα οποία θα έπρεπε να κοινοποιηθούν ή να διαποροποιηθούν τα κοινά των δημοσιευμένων οικονομικών καταστάσεων της χρήσης 11-31/12/2010.

Ο ΠΡΟΕΔΡΟΣ ΤΟΥ Δ.Σ. ΑΡΙΣΤΕΙΔΗΣ Ι. ΑΛΜΩΤΣΟΣ Α.Δ.Τ. ΑΕ 801802
Ν. Φάληρο, 29/03/2011
Ο ΔΙΕΥΘΥΝΤΗΣ ΣΥΜΒΟΥΛΟΣ ΓΕΜΙΣΤΟΚΗΛΗΣ ΑΡ. ΑΜΒΡΟΣΙΟΣ Α.Δ.Τ. ΑΕ 63697
Ο ΔΙΕΥΘΥΝΤΗΣ ΟΙΚΟΝΟΜΙΚΩΝ ΥΠΗΡΕΣΙΩΝ ΧΡΗΣΤΗΣ Ν. ΑΡΑΒΩΤΗΣ Α.Δ.Τ. ΑΕ 14695 18062

ΣΤΟΙΧΕΙΑ ΚΑΙ ΠΛΗΡΟΦΟΡΙΕΣ ΑΠΟ ΟΙ ΛΑΝΘΑΥΡΙΟΥ 2008 ΕΩΣ 31 ΔΕΚΕΜΒΡΙΟΥ 2008

(Δημοσιεύσιμα βίαια του κ.ν. 2180/20, άρθρο 135 για επιχειρήσεις που συντάσσουν ετήσιες οικονομικές καταστάσεις, ενοποιημένες και μη, κατά τα ΔΑΠ)

Τα παρακάτω στοιχεία και πληροφορίες, που προκύπτουν από τις οικονομικές καταστάσεις, στοχεύουν σε μία γενική ενημέρωση για την οικονομική κατάσταση και τα αποτελέσματα της «Η ΝΑΥΤΕΜΠΟΡΙΚΗ - Π. ΑΘΑΝΑΣΙΑΔΗΣ & ΣΙΑ Α.Ε.» Συντάξιμος έσοδος, στον αναντιστοιχών, πριν προβεί σε οποιαδήποτε είδηση επενδυτική ελίξη ή άλλη συναλλαγή με την εταιρεία, να αντρεφεί στη Διεύθυνση Θεόδωτου της εταιρείας, όπου αναγράφονται οι οικονομικές καταστάσεις, καθώς και η έκθεση ελέγχου του ορκωτού ελεγκτή λογιστή.

ΣΤΟΙΧΕΙΑ ΕΠΙΧΕΙΡΗΣΗΣ

Αρμόδια Υπηρεσία - Νομορχία: Διεύθυνση διδασκίου Εταιρείας: Σύνθεση Διοικήτηκού Συμβουλίου:

Ημερομηνία έκδοσης από τα Δ.Ε. των ετήσιων οικονομικών καταστάσεων: Ορκωτός ελεγκτής λογιστή: Ελεγκτική Εταιρεία: Τύπος έκδοσης ελέγχου ελεγκτών:

Υπουργείο Ανάπτυξης, Γενική Γραμματεία, Γενική Διεύθυνση Εσωτερικού Εμπορίου, Διεύθυνση Α.Ε. & Πίστεως www.naυtεμπορικη.gr/investors Είρηνη Αθανασοπούλου, Πρόεδρος (εκτελεστικό μέλος), Μαριέττα Αθανασοπούλου, Διευθύνουσα Σύμβουλος (εκτελεστικό μέλος), Αγγέλικα Κονταγογγιάρη, Αντιπρόεδρος (εκτελεστικό μέλος), Αλέξανδρος Αλογοεφόρος, (ανεξάρτητο μη εκτελεστικό μέλος), Νικόλαος Πιπλής, (ανεξάρτητο μη εκτελεστικό μέλος) Σταμάτης Γρηγόριος (Α.Μ. ΣΟΕΑ/ 14761) Συνεργαζόμενοι Ορκωτοί Λογιστές (Σ.Ο.Λ. α.σ.α.ε.) Με σύμφωνη γνώμη

1.1. ΣΤΟΙΧΕΙΑ ΙΣΟΛΟΓΙΣΜΟΥ

Table with columns: Ποσό εκφρασμένο σε € ΕΠΙΧΕΙΡΗΤΙΚΟ, ΟΜΙΛΟΣ, ΕΤΑΙΡΕΙΑ, ΣΥΝΟΛΟ ΕΠΙΧΕΙΡΗΤΙΚΟΥ, ΚΑΘΑΡΗ ΘΕΣΗ ΚΑΙ ΥΠΟΧΡΕΩΣΕΙΣ

1.4. ΣΤΟΙΧΕΙΑ ΚΑΤΑΣΤΑΣΗΣ ΤΑΜΕΙΑΚΩΝ ΠΟΡΩΝ ΧΡΗΣΗΣ

Table with columns: Ποσό εκφρασμένο σε € Έμμεση μέθοδος, ΟΜΙΛΟΣ, ΕΤΑΙΡΕΙΑ, Ασφαλιστικές δραστηριότητες, Χρηματοδοτικές δραστηριότητες

1.2. ΣΤΟΙΧΕΙΑ ΚΑΤΑΣΤΑΣΗΣ ΑΠΟΤΕΛΕΣΜΑΤΩΝ ΧΡΗΣΗΣ

Table with columns: Ποσό εκφρασμένο σε € Κύκλος εργασιών, Μεταβολές Εταιρείας, Μεταβολές Μετοχολογίας, Προτεινόμενο μερίσμα ανά μετοχή σε €

1.3. ΣΤΟΙΧΕΙΑ ΚΑΤΑΣΤΑΣΗΣ ΜΕΤΑΒΟΛΩΝ ΚΑΘΑΡΗΣ ΘΕΣΗΣ ΠΕΡΙΟΔΟΥ

Table with columns: Ποσό εκφρασμένο σε € Σύνολο καθαρή θέση ανά μετοχή χρήσης (31.01.2008 και 01.01.2007 αντίστοιχα), Μεταβολές Εταιρείας, Μεταβολές Μετοχολογίας

ΠΡΟΣΒΕΤΑ ΣΤΟΙΧΕΙΑ ΚΑΙ ΠΛΗΡΟΦΟΡΙΕΣ

- 1. Οι εταιρείες του Ομίλου που περιλαμβάνονται στην ενοποίηση είναι: ΕΤΑΙΡΕΙΑ ΕΛΡΑ ΠΟΣΙΣΤΟΣ ΣΥΜΜΕΤΟΧΗΣ ΜΕΘΟΔΟΣ ΕΝΟΠΙΟΗΣΗΣ ΑΝΕΛΕΓΚΤΕΣ ΦΟΡΟΛΟΓΙΑ ΚΑΤΑΣΤΑΣΗΣ ΧΡΗΣΗΣ Η ΝΑΥΤΕΜΠΟΡΙΚΗ - Π. ΑΘΑΝΑΣΙΑΔΗΣ & ΣΙΑ Α.Ε. Αθήνα, Λένιορνην 205 ΜΗΤΡΑΚΗ 2007/2008 ΑΙΚΜΟΣ Α.Ε. - ΣΥΜΒΟΥΛΟΙ ΕΠΕΝΔΥΣΕΩΝ Αθήνα, Λένιορνην 225 99,99% ΟΙΛΗ ΕΝΟΠΙΟΗΣΗ 2007/2008 ΓΡΑΦΙΚΕΣ ΤΕΧΝΕΣ - ΑΘΟΙ ΑΘΑΝΑΣΙΑΔΗΣ Α.Ε. Αθήνα, Λένιορνην 205 99,94% ΟΙΛΗ ΕΝΟΠΙΟΗΣΗ 2007/2008 ΕΡΑΣΜΟΣ ΤΟΥΡΙΣΤΙΚΕΣ ΕΠΙΧΕΙΡΗΣΕΙΣ Α.Ε. ΚΑΛΙΔΑΡΙΑΝΗ ΚΑΛΟΓΕΡΟΠΟΥΛΟΥ 1 35,00% Καθαρή θέση

Η ΠΡΟΕΔΡΟΣ ΤΟΥ Δ.Σ. Η ΔΙΕΥΘΥΝΟΥΣΑ ΣΥΜΒΟΥΛΟΣ Ο ΟΙΚΟΝΟΜΙΚΟΣ ΔΙΕΥΘΥΝΤΗΣ Ο ΠΡΟΪΤΑΜΕΝΟΣ ΛΟΓΙΣΤΗΣ ΕΙΡΗΝΗ Γ. ΑΘΑΝΑΣΙΑΔΟΥ ΜΑΡΙΕΤΤΑ Γ. ΑΘΑΝΑΣΙΑΔΟΥ ΔΙΟΝΥΣΟΣ ΑΝ. ΓΟΥΣΤΕΤΗΣ ΚΩΝ/ΝΟΣ Γ. ΚΑΛΙΩΤΗΣ Α.Τ. X.217838 Α.Τ. X.091706 Α.Τ. ΑΕ 516679 Α.Τ. ΙΑ-288963



ΠΗΓΑΣΟΣ ΕΚΔΟΤΙΚΗ Α.Ε. ΟΜΙΛΟΣ ΕΤΑΙΡΕΙΩΝ

ΣΥΝΟΠΤΙΚΑ ΟΙΚΟΝΟΜΙΚΑ ΣΤΟΙΧΕΙΑ ΚΑΙ ΠΛΗΡΟΦΟΡΙΕΣ ΤΗΣ ΧΡΗΣΗΣ από 1 Ιανουαρίου 2007 μέχρι 31 Δεκεμβρίου 2007
(Δημοσιεύουμε βάσει του ν. 2190, άρθρο 135 για επιχειρήσεις που συντάσσουν Ετήσιες Οικονομικές Καταστάσεις, Ενοποιημένες και μη, κατά το ΔΛΠ)

Τα παρακάτω στοιχεία και πληροφορίες στοχεύουν σε μία γενική εικόμηση για την οικονομική κατάσταση και τα αποτελέσματα της Εταιρείας ΠΗΓΑΣΟΣ ΕΚΔΟΤΙΚΗ Α.Ε. και του ομίλου εταιρειών της. Ο αναγνώστης που επιζητά να αντλήσει ολοκληρωμένα εθνικά ή οικονομικά δεδομένα και των αποτελεσμάτων της πρέπει να εξετάσει προσεκτικά τις ετήσιες οικονομικές καταστάσεις που προβλέπουν τα Δελτία Αναλυτικά Πρότυπα, καθώς και στην ετήσια έκθεση του ομίλου ελεγκτή λογιστή. Ενδεχόμενα μπορεί να αναζητήσει διεύθυνση διεύθυνσης, όπου αναγράφεται το Β' Αναλυτικό.

ΕΤΑΙΡΕΙΑ ΕΓΚΕΚΡΙΘΗΝ
Αποδοτική Εταιρεία Εταιρείας:
Αριθμός Μητρώου Ανωνύμων Εταιρειών:
Αριθμός Μητρώου:
Συνέλευση Διοικητικού Συμβουλίου:

Μηνιαίο και Ανώνυμο Νταβάντο Κολώνιας
1395/06/Β/88/36
Υπουργείο Ανάπτυξης
Γενική Γραμματεία Πρόεδρος - Φίλιππος Γ. Μπόμπολας Διευθυντής Σύμβουλος, Μαρία Γ. Μηνιάκου Αντιπρόεδρος Διευθύντρια Σύμβουλος, Αναστάσιος Χ. Κυριακίδης Επιτελεστικός Σύμβουλος, Σπυρίδων Α. Βασιλείου Μέλος, Χρήστος Ε. Μάρκος Μέλος (μη Εκτελεστικός), Αντώνης Ε. Χατζής Μέλος (μη Εκτελεστικός)

Ημερομηνία Έγκρισης των Ετήσιων Οικονομικών Καταστάσεων (από τις οποίες αυτά ήρθαν και τα συνοπτικά στοιχεία):
Οριστική Ελεγκτική Λογιστική
Ελεγκτική Εταιρεία:
Τύπος έκθεσης: Ελεύθερο ελεγκτών:
Διεύθυνση Διοικητικού Εταρείας:

17 Μαρτίου 2008
Συνεδρίαση Κοινοβουλίου:
Οριστικοί Ελεγκτές Μου Σπύριδων Α.Ε.
Με σύμφωνη γνώμη - Έργο έμμεσης
www.pegasus.gr

Ποσό αναφέρεται σε ευρώ	ΣΤΟΙΧΕΙΑ ΕΞΟΛΟΓΙΣΜΟΥ (έτησια ανομοιότητα και μη ενοποιημένα)				ΣΤΟΙΧΕΙΑ ΚΑΤΑΣΤΑΣΗΣ ΠΟΤΕΛΕΣΜΑΤΩΝ ΧΡΗΣΗΣ (έτησια ανομοιότητα και μη ενοποιημένα)			
	ΟΜΙΛΟΣ		ΕΤΑΙΡΕΙΑ		ΟΜΙΛΟΣ		ΕΤΑΙΡΕΙΑ	
	31.12.2007	31.12.2006	31.12.2007	31.12.2006	01.01-31.12.2007	01.01-31.12.2006	01.01-31.12.2007	01.01-31.12.2006
ΕΠΙΧΕΙΡΗΤΙΚΟ								
Ποσό επηρεασμένο από μεταβολές	164.781.271,92	163.094.668,97	161.712.043,82	160.833.817,23	197.070.520,49	192.543.156,83	75.188.186,26	74.447.78,44
Αποδόματα	13.343.801,03	14.902.750,70	1.696.511,17	2.092.845,27	59.882.796,46	58.782.497,34	24.665.987,30	25.442.639,03
Αποδόματα από πωλήσεις	50.523.136,71	48.999.974,20	15.963.269,56	14.859.890,20				
Λοιπά αποδόματα	38.996.287,02	23.655.659,39	11.773.255,57	11.119.879,16				
ΣΥΝΟΛΟ ΕΠΙΧΕΙΡΗΤΙΚΟΥ	207.614.296,68	206.603.036,26	191.035.802,92	189.905.270,96	3.448.593,86	3.899.873,04	(4.192.277,74)	(1.552.461,19)
ΠΛΗΡΗΘΥΝΟ								
Μεταφορές υποχρεώσεων	65.773.574,95	51.016.696,04	34.946.591,05	25.756.539,01				
Βραχυπρόθεσμες τραπεζικές υποχρεώσεις	54.696.294,54	53.951.674,38	25.302.590,05	16.290.411,43				
Λοιπές βραχυπρόθεσμες υποχρεώσεις	40.875.885,13	40.512.991,60	18.388.123,92	14.805.041,24				
Σύνολο υποχρεώσεων (α)	161.345.754,62	145.481.362,02	68.647.305,02	56.851.991,68				
Μισθώσιμα κεφάλαια	46.675.000,00	46.675.000,00	46.675.000,00	46.675.000,00				
Λοιπά στοιχεία Καθαρή θέση μετρίων Εταιρείας	58.283.717,57	67.102.955,56	75.478.497,90	85.175.259,08				
Σύνολο Καθαρή θέση μετρίων Εταιρείας (β)	104.958.717,57	113.777.955,56	122.153.497,90	132.050.259,08				
Αποδοματα Μεταφορών	923.421,09	1.164.077,86	0,00	0,00				
Σύνολο Καθαρή θέση (β) + (β) + (β)	105.882.138,66	114.942.033,42	122.153.497,90	132.050.259,08				
ΣΥΝΟΛΟ ΠΛΗΡΗΘΥΝΟΥ (α) + (β) + (β)	207.614.296,68	206.603.036,26	191.035.802,92	189.905.270,96				

ΣΤΟΙΧΕΙΑ ΚΑΤΑΣΤΑΣΗΣ ΜΕΤΑΒΛΩΝ ΚΑΘΑΡΗΣ ΘΕΣΗΣ ΧΡΗΣΗΣ (έτησια ανομοιότητα και μη ενοποιημένα)

Ποσό αναφέρεται σε ευρώ	ΟΜΙΛΟΣ				ΕΤΑΙΡΕΙΑ			
	31.12.2007	31.12.2006	31.12.2007	31.12.2006	31.12.2007	31.12.2006	31.12.2007	31.12.2006
Καθαρή θέση άθροισμα χρήσης (01.01.2007 και 01.01.2006 αντίστοιχα)	115.141.433,44	113.927.052,13	132.353.259,08	132.050.259,08				
Πρόσθετο πρόσθετο για αποδόματα								
Αποδόματα προηγούμενων χρήσεων	(2.449.606,72)	0,00	(1.900.000,00)	0,00				
Αποδοτικότητα αναμόρφωσης φορολογίας προηγ. χρήσεων	(6.761.581,54)	4.188.921,84	(792.331,54)	2.421.971,73				
Σχέση της χρήσης μετρίων Εταιρείας	(5.891.428,10)	(4.484.482,78)	(9.662.712,25)	(11.675.900,89)				
Σχέση από πωλήσεις διωκτικών	0,00	(83.801,64)	0,00	(83.801,64)				
ΣΥΝΟΛΟ	106.123.817,08	113.567.898,55	122.353.259,08	133.067.570,43				
Αύξηση μεταβολών κεφαλαίου	0,00	135.765,00	0,00	0,00				
Διακρίβωση μερισμάτων και φερών από κέρδη	(191.150,00)	(84.000,00)	0,00	0,00				
Αποδοτικότητα επενδύσεων εταιρείας από απομνημόνευση κερδών	67.184,97	0,00	0,00	0,00				
Καθαρό αποτέλεσμα καταρτιζόμενο απευθείας στην καθαρή θέση	0,00	1.406.898,56	0,00	0,00				
Αποδοτικότητα ετών μετρίων	(41.717,36)	94.977,72	(41.717,36)	94.977,72				
Διαφορά από τα τριμηνιαία αποτελέσματα εταιρείας	0,00	102,61	0,00	0,00				
Σχέση από απομνημόνευση	0,00	0,00	0,00	(1.142.289,07)				
Καθαρή θέση κέρδη χρήσης (31.12.2007 και 31.12.2006 αντίστοιχα)	105.978.592,66	115.141.433,44	122.353.259,08	132.050.259,08				

ΣΤΟΙΧΕΙΑ ΚΑΤΑΣΤΑΣΗΣ ΤΑΜΕΙΑΚΩΝ ΡΟΩΝ ΧΡΗΣΗΣ (ΕΜΜΕΣΗ ΜΕΘΟΔΟΣ) (έτησια ανομοιότητα και μη ενοποιημένα)

Ποσό αναφέρεται σε ευρώ	ΟΜΙΛΟΣ				ΕΤΑΙΡΕΙΑ			
	31.12.2007	31.12.2006	31.12.2007	31.12.2006	31.12.2007	31.12.2006	31.12.2007	31.12.2006
Καθαρή θέση άθροισμα χρήσης (01.01.2007 και 01.01.2006 αντίστοιχα)	115.141.433,44	113.927.052,13	132.353.259,08	132.050.259,08				
Πρόσθετο πρόσθετο για αποδόματα								
Αποδόματα προηγούμενων χρήσεων	(2.449.606,72)	0,00	(1.900.000,00)	0,00				
Αποδοτικότητα αναμόρφωσης φορολογίας προηγ. χρήσεων	(6.761.581,54)	4.188.921,84	(792.331,54)	2.421.971,73				
Σχέση της χρήσης μετρίων Εταιρείας	(5.891.428,10)	(4.484.482,78)	(9.662.712,25)	(11.675.900,89)				
Σχέση από πωλήσεις διωκτικών	0,00	(83.801,64)	0,00	(83.801,64)				
ΣΥΝΟΛΟ	106.123.817,08	113.567.898,55	122.353.259,08	133.067.570,43				
Αύξηση μεταβολών κεφαλαίου	0,00	135.765,00	0,00	0,00				
Διακρίβωση μερισμάτων και φερών από κέρδη	(191.150,00)	(84.000,00)	0,00	0,00				
Αποδοτικότητα επενδύσεων εταιρείας από απομνημόνευση κερδών	67.184,97	0,00	0,00	0,00				
Καθαρό αποτέλεσμα καταρτιζόμενο απευθείας στην καθαρή θέση	0,00	1.406.898,56	0,00	0,00				
Αποδοτικότητα ετών μετρίων	(41.717,36)	94.977,72	(41.717,36)	94.977,72				
Διαφορά από τα τριμηνιαία αποτελέσματα εταιρείας	0,00	102,61	0,00	0,00				
Σχέση από απομνημόνευση	0,00	0,00	0,00	(1.142.289,07)				
Καθαρή θέση κέρδη χρήσης (31.12.2007 και 31.12.2006 αντίστοιχα)	105.978.592,66	115.141.433,44	122.353.259,08	132.050.259,08				

1. Το θέμα άρτησης στο οποίο αναφέρεται ο Οριστικός Ελεγκτής αφορά τις αναλυτικές φορολογικές δηλώσεις.
2. Δεν υπάρχουν μεταβολές λόγω των ποσών στοιχείων της Εταιρείας.
3. Δεν υπάρχουν επένδυσεις απαλλαγής ή υπό διατήρηση διαφοράς της Εταιρείας ή των ενοποιημένων εταιρειών του Ομίλου καθώς και αποδόματα διακρίβωσης ή διατηρητέα οφειλόμενα, που ανήκουν να έχουν σημαντική επίδραση στην οικονομική κατάσταση της Εταιρείας και του Ομίλου.
4. Ο αριθμός των απομνημόνευσης προσωπικού της Εταιρείας και του Ομίλου από 31η Δεκεμβρίου 2007 ήταν 570 και 1.548 αντίστοιχα και την 31η Δεκεμβρίου 2006 ήταν 570 και 1.548 αντίστοιχα.
5. Ο αναγνώστης, απευθείας και οι υπαλλήλοι της Εταιρείας και του Ομίλου να τα δεδομένα κατά την άνοδο του Δ/Τ 24 στην αρχή του χρόνου χρήσης είναι:

Εταιρεία	Χώρα έδρας	Ποσοστό συμμετοχής της μητρικής στο κεφάλαιο της απομνημόνευσης	Μέθοδος ανομοιότητας	Αναλυτικές φορολογικές χρήσεις
ΠΗΓΑΣΟΣ ΕΚΔΟΤΙΚΗ Α.Ε.	Ελλάδα	Μητρική		2007
ΗΜΕΡΕΙΑ Α.Ε.	Ελλάδα	100%	Ουκ ενοποιηθεί	2006-2007
N. ΝΑΥΤΗΣ ΒΙΒΛΙΟΤΕΧΝΙΚΗ Α.Ε.	Ελλάδα	51%	Ουκ ενοποιηθεί	2006-2007
ΠΗΓΑΣΟΣ ΥΠΗΡΕΣΙΕΣ ΨΗΦΙΑΚΗΣ ΠΟΛΥΜΕΔΙΑΣ Α.Ε.	Ελλάδα	99%	Ουκ ενοποιηθεί	2007
MEMOR GROUP (P/ΡΟΤ)	Ελλάδα	50%	Ουκ ενοποιηθεί	2006-2007
ΑΝΩΝΥΜΗ ΕΤΑΙΡΕΙΑ ΜΕΛΩΝ ΕΤΙΚΟΝΩΝ Α.Ε.	Ελλάδα	50%	Ουκ ενοποιηθεί	2006-2007
ΠΕΡΙΩΔΙΑ HACHETTE ΡΕΖΟΥΛΑΙΕ	Ελλάδα	50%	Ουκ ενοποιηθεί	2007
ΑΝΩΝΥΜΗ ΕΤΑΙΡΕΙΑ ΜΟΥΣΙΚΩΝ ΕΚΔΟΣΕΩΝ ΠΑΡΑΦΟΝΩΝ ΑΝΚΗΣ	Ελλάδα	96,96%	Ουκ ενοποιηθεί	2006-2007
SPORT PLUS ΑΝΩΝΥΜΗ ΕΤΑΙΡΕΙΑ	Ελλάδα	90%	Ουκ ενοποιηθεί	2006-2007
ΠΗΓΑΣΟΣ INTERACTIVE Α.Ε.	Ελλάδα	99,25%	Ουκ ενοποιηθεί	2006-2007
ΕΚΥΠΤΩΣΕ ΠΡΕΑΒΕ	Ελλάδα	50%	Ανομοιότητα	2006-2007
ΕΚΔΟΤΙΚΗ ΒΟΡΕΙΟΥ ΕΛΛΑΔΑΣ Α.Ε.	Ελλάδα	33,33%	Ενομοιότητα με τη Μέθοδο Καθαρή θέση	2003-2007
ΝΗΡΑΔΑ ΑΝΩΝΥΜΗ ΕΤΑΙΡΕΙΑ ΥΠΟΛΟΓΙΣΤΗΡΩΝ ΗΜΕΙΩΝ	Ελλάδα	50%	Ενομοιότητα με τη Μέθοδο Καθαρή θέση	2003-2007
ΑΤΙΣΤΟΛΑ ΑΝΩΝΥΜΗ ΕΤΑΙΡΕΙΑ ΔΙΑΚΟΜΩΝ	Ελλάδα	25%	Ενομοιότητα με τη Μέθοδο Καθαρή θέση	2003-2007
ΑΠΕΡΚΑΤΟΡΕΥΣΕ ΚΑΛΑΝΟΜΗΣ ΗΜΕΡΕΩΝ ΚΑΠΙΤΟΚΟΝΟΥ ΤΠΟΥ - ΕΥΡΩΠΗ	Ελλάδα	33,50%	Ενομοιότητα με τη Μέθοδο Καθαρή θέση	2005-2007
ΤΗΛΕΤΥΣΙΑ Ε ΤΗΛΕΟΠΤΙΚΟ ΠΡΟΓΡΑΜΜΑΤΩΝ "MEGA CHANNEL"	Ελλάδα	24,80782%	Ενομοιότητα με τη Μέθοδο Καθαρή θέση	2000-2007
ΜΙΚΡΟΤΕΛΕΙΑ Α.Ε.	Ελλάδα	33,33%	Ενομοιότητα με τη Μέθοδο Καθαρή θέση	2006-2007
ΑΝΩΝΥΜΗ ΕΤΑΙΡΕΙΑ ΜΟΥΣΙΚΩΝ ΕΚΔΟΣΕΩΝ	Ελλάδα	95,9994%	Ουκ ενοποιηθεί	2001-2007

7. Οι εταιρείες που δεν περιλαμβάνονται στην ανάλυση είναι:

Εταιρεία	Χώρα έδρας	Ποσοστό συμμετοχής	Μέθοδος ανομοιότητας
INSOUL ΑΝΩΝΥΜΗ ΕΤΑΙΡΕΙΑ ΚΑΠΙΤΟΚΟΝΟΥ	Ελλάδα	50%	Δεν ενομοιότητα λόγω μεταβολής από το 2008

Ο Πρόεδρος του Δ.Σ.
Γεώργιος Γ. Μπόμπολας
Α.Δ.Τ. ΑΒ 297703

Ο Διευθυντής Σύμβουλος
Φίλιππος Γ. Μπόμπολας
Α.Δ.Τ. Ζ 434012

Χά. Αν. 14 Μαρτίου 2008
Ο Επιτελεστικός Σύμβουλος
Αν. απόστολος Χ. Κυριακίδης
Α.Δ.Τ. Ζ 314737

Ο Οικονομικός Διευθυντής
Σπυρίδων Α. Βασιλείου
Α.Δ.Τ. Ρ 704119

Η Προϊσταμένη Λογιστηρίου
Βικτωρία Κ. Ανάστου
Α.Δ.Τ. Χ 57 1046



ΠΗΓΑΣΟΣ ΕΚΔΟΤΙΚΗ Α.Ε.

ΑΡ.Μ.Α.Ε.: 13950/06/Β/86/36

Διεύθυνση εδρας εταιρείας: Μπενάκη 5 Τ.Κ. 152 38 Χαλάνδρι

ΣΤΟΙΧΕΙΑ ΚΑΙ ΠΛΗΡΟΦΟΡΙΕΣ ΧΡΗΣΗΣ από 1 Ιανουαρίου 2011 μέχρι 31 Δεκεμβρίου 2011

(Δημοσιεύουμε βάσει του κ.ν. 2190/20, άρθρο 135 για επιχειρήσεις που συντάσσουν ετήσιες οικονομικές καταστάσεις, ενοποιημένες και μη, κατά το ΔΛΠ)

Το παρόντα στοιχεία και πληροφορίες προκύπτουν από τις οικονομικές καταστάσεις, σύμφωνα με μία γενική δήλωση για την οικονομική κατάσταση και τα αποτελέσματα της Εταιρείας ΠΗΓΑΣΟΣ ΕΚΔΟΤΙΚΗ Α.Ε. και του ομίλου εταιρειών της. Σκοπός μας εμμένει στον αυστηρό, πριν προβεί σε οποιαδήποτε έκδοση επενδυτική έκθεση ή άλλη συνακόλουθη με την εταιρεία, να αναδείξει στη διεύθυνση διαχειριστή της εταιρείας, όπου αναγράφονται οι οικονομικές καταστάσεις, καθώς και η έκθεση αλόγου του ορκισμένου ελεγκτή/λογιστή.

ΣΤΟΙΧΕΙΑ ΕΠΙΧΕΙΡΗΣΗΣ Αρμόδια Υπηρεσία - Νομάρχη: Διεύθυνση Διοικητικού Ενδεδειγμένη Διοικητική Συμβουλευτική Υπεύθυνος/Υπεύθυνη από το Διοικητικό Συμβούλιο των Ετήσιων Οικονομικών Καταστάσεων Επίσημος Ελεγκτής/Λογιστής: Ελεγκτική εταιρεία: Τύπος έκθεσης αλόγου ελεγκτών:	Υπουργείο Ανάπτυξης www.pse.gov.gr Γεώργιος Θ. Μπότσιαλος, Πρόεδρος Φώτιος Γ. Μπότσιαλος,Μελέτιος Συμβόλου, Χρήστος Σ. Παπαίτης,Μάκος Σπυριδών Α. Βενιός,Μάκος Χρήστος Ε. Μάρης,Μάκος (μη Εκπαιδευμένος), Άγγελος Ε. Χαραζής,Μάκος (μη Εκπαιδευμένος) 19 Μαρτίου 2012 Δουλιχίου 79,Θεσσαλονίκη Ορκιστός Ελεγκτής Μουρ Στρίβας ΑΕ Με σύμφωνη γνώμη
--	---

Ποσό αναφέρεται σε ευρώ	ΣΤΟΙΧΕΙΑ ΚΑΤΑΣΤΑΣΗΣ ΟΙΚΟΝΟΜΙΚΗΣ ΘΕΣΗΣ (ετήσια απολογιστικά και μη απολογιστικά)				ΕΤΑΙΡΕΙΑ	31.12.2011	31.12.2010	ΣΤΟΙΧΕΙΑ ΝΑ ΤΑΣΤΑΣΗΣ ΣΥΝΟΛΙΚΩΝ ΣΥΣΤΗΜΑΤΩΝ (ετήσια ενοποιημένα και μη ενοποιημένα)			
	ΟΜΙΛΟΣ		ΕΤΑΙΡΕΙΑ					ΟΜΙΛΟΣ		ΕΤΑΙΡΕΙΑ	
	31.12.2011	31.12.2010	31.12.2011	31.12.2010		01.01-31.12.2011	01.01-31.12.2010	01.01-31.12.2011	01.01-31.12.2010		
ΕΠΕΞΕΛΙΞΗ											
Επιχειρησιακά/ενοποιημένα στοιχεία	72.286.384,64	76.725.778,00	24.169.679,84	24.488.120,26							
Αυτοαπορροφήσιμα στοιχεία	14.765.101,62	14.689.534,86									
Λοιπά μη εκολοφορούσα περιουσιακά στοιχεία	62.013.044,32	64.533.960,88	174.903.929,32	164.586.361,94							
Απομείωτα	7.970.685,13	10.106.790,36	1.678,12	1.452,74							
Απαιτήσεις από πωλείες	47.817.164,96	49.674.022,22	2.140.002,28	244.802,29							
Λοιπά μη οφειλόμενα περιουσιακά στοιχεία	25.272.930,80	52.871.851,79	4.581.957,88	24.510.970,61							
ΣΥΝΟΛΟ ΕΠΕΞΕΛΙΞΗΣ	229.974.681,47	268.821.670,91	265,744.444	213.794.707,84							
ΚΑΙ ΚΕΦΑΛΑΙΑ ΚΑΙ ΥΠΟΚΡΕΤΤΕΣ											
Μετοχές Κεφάλαια	46.875.000,00	46.875.000,00	46.875.000,00	46.875.000,00							
Λοιπά στοιχεία ιδίων κεφαλαίων	(18.860.367,04)	(18.457.803,60)	82.548.147,14	86.584.910,62							
Συνολικά ιδίων κεφαλαίων/εισοχών μετρητών (α)	27.964.602,96	68.332.803,60	129.423.147,14	133.459.910,62							
Διακρίματα/μετοχές (β)	(215.998,15)	(146.866,12)									
Συνολικά ιδίων κεφαλαίων (γ) = (α) + (β)	27.748.234,81	68.185.937,48	129.423.147,14	133.459.910,62							
Μεσοπρόθεσμα δανειακά υπολείμματα	39.182.077,67	43.896.888,99	16.427.810,00	17.427.810,00							
Προβλεπόμενα/Λοιπά μεσοπρόθεσμα υπολείμματα	8.965.430,41	10.376.966,80	9.880.288,47	9.350.545,66							
Βραχυπρόθεσμα δανειακά υπολείμματα	115.613.194,26	112.716.915,51	53.632.806,89	58.733.711,14							
Λοιπά βραχυπρόθεσμα υπολείμματα	37.724.436,32	35.649.344,06	2.985.412,94	798.730,49							
Συνολικά βραχυπρόθεσμα (δ)	202.205.440,66	202.455.927,43	76.384.206,30	80.384.797,22							
ΣΥΝΟΛΟ ΙΔΙΩΝ ΚΕΦΑΛΑΙΩΝ ΚΑΙ ΥΠΟΚΡΕΤΤΩΝ (γ) + (δ)	229.974.681,47	268.821.670,91	265,744.444	213.794.707,84							

Ποσό αναφέρεται σε ευρώ	ΣΤΟΙΧΕΙΑ ΚΑΤΑΣΤΑΣΗΣ ΜΕΤΑΒΟΛΩΝ ΙΔΙΩΝ ΚΕΦΑΛΑΙΩΝ (ετήσια απολογιστικά και μη απολογιστικά)				ΕΤΑΙΡΕΙΑ	31.12.2011	31.12.2010	ΣΤΟΙΧΕΙΑ ΚΑΤΑΣΤΑΣΗΣ ΤΑΜΕΙΑΚΩΝ ΡΟΩΝ - ΕΞΙΜΗΣ ΜΕΘΟΔΟΣ (ετήσια ενοποιημένα και μη ενοποιημένα)			
	ΟΜΙΛΟΣ		ΕΤΑΙΡΕΙΑ					ΟΜΙΛΟΣ		ΕΤΑΙΡΕΙΑ	
	31.12.2011	31.12.2010	31.12.2011	31.12.2010		01.01-31.12.2011	01.01-31.12.2010	01.01-31.12.2011	01.01-31.12.2010		
Σύνολο ιδίων κεφαλαίων έναρξης χρήσης (01.01.2011 και 01.01.2010 αντίστοιχα)	68.185.943,48	67.584.906,15	133.459.910,62	123.452.906,23							
Απόσβεση κ.δ.δ. 01.01.2010	-	-	-	-							
Απόσβεση από αποσπασμένη αξία από Δ.Π.Α.Κ	-	-	-	-							
Συνολικά συνολικά έσοδα μετά από φόρους (παιδιά/έσοδα και δαπάνες δραστηριοτήτων) (α)	(38.416.706,67)	(41.460.508,81)	(4.086.768,48)	(3.282.393,88)							
Παιδιά/ μείωση ιδίων μετρητών	-	51.548,14	-	51.548,14							
Σύνολο ιδίων κεφαλαίων λήξης χρήσης (31.12.2011 και 31.12.2010 αντίστοιχα)	27.748.234,81	68.185.943,48	129.423.147,14	133.459.910,62							

Ποσό αναφέρεται σε ευρώ	ΣΤΟΙΧΕΙΑ ΚΑΤΑΣΤΑΣΗΣ ΤΑΜΕΙΑΚΩΝ ΡΟΩΝ - ΕΞΙΜΗΣ ΜΕΘΟΔΟΣ (ετήσια ενοποιημένα και μη ενοποιημένα)				ΕΤΑΙΡΕΙΑ	31.12.2011	31.12.2010	ΣΤΟΙΧΕΙΑ ΚΑΤΑΣΤΑΣΗΣ ΤΑΜΕΙΑΚΩΝ ΡΟΩΝ - ΕΞΙΜΗΣ ΜΕΘΟΔΟΣ (ετήσια ενοποιημένα και μη ενοποιημένα)			
	ΟΜΙΛΟΣ		ΕΤΑΙΡΕΙΑ					ΟΜΙΛΟΣ		ΕΤΑΙΡΕΙΑ	
	01.01-31.12.2011	01.01-31.12.2010	01.01-31.12.2011	01.01-31.12.2010		01.01-31.12.2011	01.01-31.12.2010	01.01-31.12.2011	01.01-31.12.2010		
Λειτουργικές δραστηριότητες											
Σύμψη/ κέρδη προ φόρων (αποφ.έσοδα/εσοδα δραστηριοτήτων)	(42.211.579,74)	(33.544.836,15)	(3.481.703,82)	4.834.178,86							
Πόσο/ μείωση προσαρμογών για φορολογίες	5.688.238,59	6.573.029,95	325.152,52	317.117,76							
Προβλεπόμενα	4.189.861,55	2.355.612,77	6.084,90	15.743,27							
Συνολικά λειτουργικές δραστηριότητες	6.289.202,99	6.283.806,67	3.608,60	6.107,89							
Απομείωστα/δραστηριότητες	5.886.113,53	(1.661.769,71)	(894.576,61)	(8.618.838,13)							
Απομείωστα/δραστηριότητες	10.589.508,48	7.587.433,36	5.348.806,30	4.034.300,05							
Πόσο/ μείωση προσαρμογών/ μεταβολές/αποσπασμένα κεφάλαια/δραστηριότητες	2.367.673,57	4.356.503,44	(425,38)	5.208,52							
Μείωση/αύξηση απομειωστών	4.774.981,99	4.861.742,16	(1.495.588,36)	(17.169.123)							
Αύξηση/μείωση υποχρεώσεων (πλην δανειακών)	1.212.248,12	(712.170,13)	490.999,00	(3.368.913,55)							
Μείωση/αύξηση απομειωστών	9.886.738,73	(7.338.771,00)	(5.228.912,14)	(3.770.242,23)							
Καταβληθέντα έσοδα	(293.224,12)	(203.138,02)	(59.620,02)	(58.020,02)							
Σύνολο (αρκούν) εισοδημάτων από λειτουργικές δραστηριότητες (α)	(7.363.229,00)	(86.961.222,14)	(4.784.676,61)	(8.307.186,69)							
Επιβλεπόμενα δραστηριότητες											
Απόσβεση/απομειωστών, συνηθισμένων, κοινοπραξιών και λοιπών επενδύσεων	(22.500,00)	-	(9.355.588,00)	(1.502.409,38)							
Απόσβεση/απομειωστών και άλλων παγίων στοιχείων	(1.068.564,46)	(2.259.294,67)	(25.712,10)	(5.115,68)							
Επιπλέον από πωλήσεις αναμειγμένων και άλλων παγίων στοιχείων	57.434,26	44.428,42	-	-							
Επιπλέον από πωλήσεις διαπραγματιωμένων, συνηθισμένων και λοιπών επενδύσεων	-	(5.579.553,06)	-	(8.350.000,00)							
Λοιπά εισοδήματα	819.320,49	798.893,63	684.571,62	726.518,73							
Επιπλέον από έμμεσες συμμετοχές	14.700,00	-	-	-							
Μερίσματα εισοδημάτων	-	74.812,50	-	74.812,50							
Επιπλέον από πωλήσεις άλλων μετρητών	-	56.108,00	-	56.108,00							
Σύνολο (αρκούν) εισοδημάτων από επιβλεπόμενες δραστηριότητες (β)	(199.606,71)	16.294.596,94	(8.686.723,49)	(17.629.514,16)							
Χρηματοδοτικές δραστηριότητες											
Επιπλέον από εισοδήματα από πωλήσεις δόσεων	9.552,73	19	8.503.014,38	-							
Επιπλέον από δόσεις	(10.869.779,63)	(8.362,53)	(8.120.302,26)	(959.461,74)							
Επιπλέον από υποχρεώσεις από χρηματοδοτικές μεσώσεις (χρεολύσια)	-	-	-	-							
Σύνολο (αρκούν) εισοδημάτων από χρηματοδοτικές δραστηριότητες (γ)	(1.817.046,90)	8.435.246,86	(8.120.302,26)	(959.461,74)							
Κοινοπραξίες (μειών) αύξηση από τομιακό δανεισμό και εισοδημάτων περιόδου (α) + (β) + (γ)	(19.189.259,77)	(7.768.680,32)	(19.572.982,55)	(8.363.266,73)							
Τομιακό δανεισμό και εισοδημάτων έναρξης χρήσης	21.671.505,23	19.902.884,91	19.885.571,09	11.332.304,73							
Τομιακό δανεισμό και εισοδημάτων λήξης χρήσης	2.482.245,46	21.671.505,23	123.286,74	19.895.571,09							

Χαλάνδρι, 19 Μαρτίου 2012

Ο Πρόεδρος του Δ.Σ. Γεώργιος Θ. Μπότσιαλος Α.Δ.Τ. ΑΒ 297703	Ο ελεγκτής/λογιστής Φώτιος Γ. Μπότσιαλος Α.Δ.Τ. Ε 434012	Ο Οικονομικός Διευθυντής Σπυριδών Α. Βενιός Α.Δ.Τ. Ρ 704118	Η Πρόσφορη Λογίστρια Χρυσή Γ. Παπαϊωάννου Α.Δ.Τ. Κ 965761
---	--	---	---

Η ΚΑΘΗΜΕΡΙΝΗ Α.Ε. ΕΚΔΟΣΗ ΕΝΤΥΠΩΝ - ΜΕΣΑ ΜΑΖΙΚΗΣ ΕΠΙΚΟΙΝΩΝΙΑΣ

ΑΡ. ΜΗΤΡΩΟΥ Α.Ε. 1843/06/Β9/26

Εθνάρχου Μακαρίου & Δημητρίου Φαλακρός 2, 185 47, Νέο Φάληρο

ΣΤΟΙΧΕΙΑ ΚΑΙ ΠΛΗΡΟΦΟΡΙΕΣ ΤΗΣ ΧΡΗΣΗΣ ΑΠΟ 31/12/2007 ΜΕΧΡΙ 31/12/2007

(δημοσιευμένα βάσει του Ν. 2190 άρθρο 135 για επιχειρήσεις που συντάσσουν ετήσιες οικονομικές καταστάσεις, εννοιομημένες και μη, κατά Δ.Λ.Π.)

Τα παρακάτω στοιχεία και πληροφορίες στοχεύουν σε μια γενική ενημέρωση για την οικονομική κατάσταση και τα αποτελέσματα της Α.Ε. Η Καθημερινή. Ο αναγνώστης που επιζητά να αντλήσει ολοκληρωμένη εικόνα της οικονομικής θέσης και των αποτελεσμάτων της, πρέπει να εξοραρίσει πρόβαση επί της ετήσιας οικονομικής καταστάσεως που προβάλλεται να διενήλγησαν τα Πρότυπα κώδικα και η έκθεση ελέγχου του ορκωτού ελεγκτή λογιστή. Ενδεικτικά μπορεί να ανατρέξει στη διεύθυνση διαδικτύου της, όπου αναρτώνται τα εν λόγω στοιχεία.

ΣΤΟΙΧΕΙΑ ΕΠΙΧΕΙΡΗΣΗΣ

Πόλη της επωνυμίας: Ημερομηνία σύστασης: Διεύθυνση έδρας: Εταιρείας: ΑΡ.Μ.Α.Ε.: Αρχαία Νεοχώρια: Ημερομηνία Έγκρισης των ενδιάμεσων Οικονομικών Καταστάσεων (με τις οποίες αναλήφθηκαν τα οικονομικά στοιχεία): Ορκωτός Ελεγκτής Λογιστής: Ελέγκτης Εταιρείας: Τύπος Έκδοσης: Επισκόπηση ελεγκτών: Μείζονος Συμμετοχής: Κατάσταση Ταμειακών Ροών: Διεύθυνση Διοικητικού Εταρείας:

Η ΚΑΘΗΜΕΡΙΝΗ Α.Ε. ΕΚΔΟΣΗ ΕΝΤΥΠΩΝ - ΜΕΣΑ ΜΑΖΙΚΗΣ ΕΠΙΚΟΙΝΩΝΙΑΣ
1988
Εθνάρχου Μακαρίου & Δημητρίου Φαλακρός 2, 185 47, Νέο Φάληρο
1843/06/Β9/26
Υπαρχηγος Αντιστήριξης, Διεύθυνση Ανεώνων Εταρειών & Πίστεως
1920208
Αθανάσιος Αρσενάκης (Α.Μ. ΣΟΕΛ 12821)
GRANT THORNTON Α.Ε. Α.Μ. ΣΟΕΛ 127
Με σύμφωνη γνώμη
Έμφανση μεθόδους (ετήσια εννοιομημένα και μη εννοιομημένα)
www.kathimerini.gr

Σύνθεση Διοικητικού Συμβουλίου

Πρόεδρος: Αρσενάκης Αθανάσιος
Διευθύνων Σύμβουλος: Αθανάσιος Αρσενάκης
Αντιπρόεδρος: Γεώργιος Κωνσταντινίδης
Μέλη: Αντώνης Κωνσταντινίδης, Αλέξανδρος Παπαγεωργίου, Μιχάλης Ζώνης, Δημήτρης Βασιλείου, Δημητρίου Νικολάου, Νικόλαος Καραγιάννης, Χαράλαμπος Ρούσσος

ΣΤΟΙΧΕΙΑ ΙΣΟΛΟΓΙΣΜΟΥ (Ποσό σε ευρώ)

	31.12.2007		31.12.2006	
	ΟΜΛΟΓΟΣ	31.12.2006	31.12.2007	31.12.2006
ΕΝΕΡΓΗΤΙΚΟ				
Πόλο Στοιχεία Ενεργητικού	106.834.971,17	91.447.686,22	97.794.901,31	82.768.344,92
Αποθέματα	1.448.741,27	6.957.343,95	5.489.234,89	5.489.234,89
Απαιτήσεις από Πωλητές	32.127.985,15	36.697.203,60	37.777.290,34	31.458.983,13
Λοιπά Στοιχεία Ενεργητικού	53.818.582,65	61.382.715,18	14.646.641,41	19.760.156,48
ΣΥΝΟΛΟ ΕΝΕΡΓΗΤΙΚΟΥ	204.230.278,24	196.484.948,95	156.242.126,43	139.476.429,42
ΠΑΘΗΤΙΚΟ				
Μεταφορές Υπερμεσών	18.469.733,44	19.646.031,89	17.674.249,44	18.947.641,00
Μεταφορές Υπερμεσών	8.871.062,60	4.997.325,76	6.099.247,40	1.899.194,12
Λοιπές Μεταφορές Υπερμεσών	31.047.489,43	24.233.345,43	26.610.424,26	20.381.741,00
Σύνολο Μεταφορών (α)	58.388.275,47	48.877.303,08	50.383.921,10	41.238.576,12
Μετοχές Κραδάρου	10.200.000,00	10.200.000,00	10.200.000,00	10.200.000,00
Λοιπά στοιχεία καθαράς θέσης μετόχων εταιρείας	135.400.000,00	136.389.678,67	99.659.205,33	98.037.863,30
Σύνολο καθαράς θέσης μετόχων εταιρείας (β)	145.600.000,00	146.589.678,67	99.859.205,33	98.237.863,30
Διακείμενα Μεσοφύλαξ (γ)	154.403,74	17.867,20	0,00	0,00
Σύνολο Καθαράς Θέσης (δ) = (β) + (γ)	145.945.002,74	146.587.645,87	99.859.205,33	98.237.863,30
ΣΥΝΟΛΟ ΠΑΘΗΤΙΚΟΥ (ε) = (α) + (δ)	204.230.278,24	196.484.948,95	156.242.126,43	139.476.429,42

ΣΤΟΙΧΕΙΑ ΚΑΤΑΤΑΞΗΣ ΑΠΟΤΕΛΕΣΜΑΤΩΝ ΧΡΗΣΗΣ (Ποσό σε ευρώ)

	31.12.2007		31.12.2006	
	ΟΜΛΟΓΟΣ	31.12.2006	31.12.2007	31.12.2006
Σύνολο Κλάσας Εργασιών	133.464.125,27	106.008.271,59	117.782.345,63	82.352.461,75
Μετα Κλάσας (Εξοδα)	46.898.340,67	32.706.526,53	40.578.974,85	28.116.121,60
Καθαρά (Υμείλι) προ φόρων, χρηματοδοτικών, επενδυτικών αποτελεσμάτων και αποτελεσμάτων από επενδύσεις	11.896.421,57	7.120.325,41	7.746.881,31	4.702.975,05
Καθαρά (Υμείλι) προ φόρων σύνολο	6.432.845,19	2.146.091,79	5.019.147,45	2.111.602,19
Μείζον Φόρος	1.139.920,32	567.505,90	861.574,79	386.101,37
Καθαρά (Υμείλι) μετά από φόρους σύνολο	7.895.256,90	5.496.141,42	6.720.362,03	4.452.416,38

Κατανομή σε: Μετόχους Εταιρείας: Διακείμενα Μεσοφύλαξ: Καθαρά μετά από φόρους ανά Μετοχή (σε Ευρώ): Προσπένοντα μερίσματα ανά μετοχή (σε Ευρώ/μετοχή):

	31.12.2007	31.12.2006	31.12.2007	31.12.2006
Μετόχους Εταιρείας	7.895.256,90	5.544.899,12	6.720.362,03	4.452.416,38
Διακείμενα Μεσοφύλαξ	196.433,54	-48.757,70	0,00	0,00
Καθαρά μετά από φόρους ανά Μετοχή (σε Ευρώ)	0,45	0,33	0,40	0,26
Προσπένοντα μερίσματα ανά μετοχή (σε Ευρώ/μετοχή)	0,00	0,00	0,30	0,30

ΣΤΟΙΧΕΙΑ ΚΑΤΑΤΑΞΗΣ ΤΑΜΕΙΑΚΩΝ ΡΟΩΝ ΧΡΗΣΗΣ (Ποσό σε ευρώ)

	1.1.-31.12.2007		1.1.-31.12.2006		1.1.-31.12.2007		1.1.-31.12.2006	
	ΟΜΛΟΓΟΣ	31.12.2006	31.12.2007	31.12.2006	ΟΜΛΟΓΟΣ	31.12.2006	31.12.2007	31.12.2006
Καταρτιστικές δραστηριότητες								
Κέρδη προ φόρων	8.946.177,22	6.063.647,32	7.571.926,82	4.838.517,75				
Πλέον/μείον προσαρμογές για:								
Αμοιβές	5.263.576,38	4.974.293,62	2.726.933,86	2.591.372,86				
Προμήθειες	1.284.316,30	5.155.557,41	1.288.088,10	280.961,71				
Συναλλαγματικές Διαφορές	-5.108.516,83	-5.120.968,81	0,00	0,00				
Αποσβέσεις (Εξοδα, Κέρδη & Ήττες)	-553.728,20	-492.542,82	-3.418.366,84	-451.517,40				
επενδυτικές δραστηριότητες	-2.343.475,17	-3.887.511,99	433.250,38	-2.725.945,06				
Χρηματικά τόκοι και συναφή έσοδα								
Πλέον/μείον προσαρμογές για μεταβολές λογιστικών κεφαλαίων κίνησης ή που σχετίζονται με τις λειτουργικές δραστηριότητες:								
Μείωση/αύξηση αποθεμάτων	-5.207.519,69	-1.040.892,98	5.155.407,93	-840.754,39				
Μείωση/αύξηση απαιτήσεων	4.748.769,34	-4.500.619,75	4.820.757,15	-4.265.565,08				
(Μείωση/αύξηση) υποχρεώσεων (πλην τραπεζών)	7.339.557,44	4.727.571,77	6.347.929,28	6.058.976,33				
Μείον:								
Χρηματικά τόκοι και συναφή έσοδα καταβληθέντα	-848.570,27	-527.036,10	-606.840,24	-315.184,25				
Καταβληθέντα φόροι	-478.767,63	-173.129,52	-227.997,27	0,00				
Σύνολο εισροών/εξοχών από λειτουργικές δραστηριότητες (α)	13.041.795,98	527.875,15	13.699.874,21	5.170.965,37				
Επενδυτικές δραστηριότητες								
Απόκτηση διατάξεων, σιγασμάτων, κοινοπραξιών και λοιπών επενδύσεων	0,00	-185.785,50	0,00	-185.785,50				
Αγορά εννοιομητών και λοιπών παθίων στοιχείων	-18.990.781,52	-6.250.024,94	-17.751.171,70	-6.074.425,71				
Εσοδή από πωλήσεις εννοιομητών & λοιπών παθίων στοιχείων	0,00	125,65	0,00	67,91				
Αιχμηρή/αίχμηρα λοιπών μακροπρόθεσμων απαιτήσεων	-12.142,38	-13.080,86	-12.092,39	1.065,50				
Τόκοι εισπραχθέντες	3.192.145,44	4.424.735,09	153.598,96	40.514,91				
Μεταφορές εισπραχθέντα	0,00	0,00	0,00	8.300.000,00				
Σύνολο εισροών/εξοχών από επενδυτικές δραστηριότητες (β)	-18.810.778,46	-2.024.029,65	-17.699.685,13	-2.881.578,11				
Χρηματοδοτικές δραστηριότητες								
Αιχμηρή/αίχμηρα μακροπρόθεσμων υποχρεώσεων (πλην δανείων)	-367.208,74	-420.909,54	-367.608,74	-403.909,54				
Εξοφλήσεις δανείων	2.430.503,06	2.309.752,51	2.756.819,50	1.719.412,70				
Εξοφλήσεις υποχρεώσεων από χρηματικές μετοχές (χρεολύσια)	-298.914,01	-342.878,88	-298.914,01	-319.560,73				
Μεταφορές πληρωθέντα	-5.088.472,29	-3.396.076,37	-5.088.472,29	-3.396.076,37				
Σύνολο εισροών/εξοχών από χρηματικές δραστηριότητες (γ)	-3.324.087,98	-1.213.112,18	-2.998.175,54	-2.400.133,84				
Καθαρά αύξηση/μείωση στο τραπεζικό διαθέσιμο και ισοδύναμα (α) - (β) + (γ)	-6.093.059,96	-2.700.163,69	-6.997.896,46	-4.882.409,64				
Τραπεζικό διαθέσιμο και ισοδύναμα εντός περιόδου	67.274.871,00	69.984.033,69	8.996.770,34	4.144.369,70				
Τραπεζικό διαθέσιμο και ισοδύναμα λήξης περιόδου	51.181.385,54	57.274.871,00	1.998.883,88	8.996.770,34				

ΣΤΟΙΧΕΙΑ ΚΑΤΑΤΑΞΗΣ ΜΕΤΑΒΟΛΩΝ ΚΑΘΑΡΗΣ ΘΕΣΗΣ ΧΡΗΣΗΣ (Ποσό σε ευρώ)

	31.12.2007		31.12.2006		31.12.2007		31.12.2006	
	ΟΜΛΟΓΟΣ	31.12.2006	31.12.2007	31.12.2006	ΟΜΛΟΓΟΣ	31.12.2006	31.12.2007	31.12.2006
Καθαρά θέση έναρξης χρήσεως								
01.01.2007 και 01.01.2006 (αριθμός)	146.587.545,87	149.747.094,13	98.237.863,30	97.185.436,92				
Κέρδη της χρήσεως μετά από φόρους	7.895.256,90	5.496.141,42	6.720.362,03	4.452.416,38				
Διανομή μερίσματος (έξοδα)	-5.100.000,00	-3.400.000,00	-5.100.000,00	-3.400.000,00				
Επιστροφή προσωπικών στοιχείων	6.139.466,00	4.699.855,95	0,00	0,00				
Συναλλαγματικές Διαφορές μετατροπής ισολογισμού	-9.558.368,00	-9.528.787,75	0,00	0,00				
Λοιπά μεταβολές περιόδου	0,00	-227.065,88	0,00	0,00				
Καθαρά θέση λήξης χρήσεως								
01.12.2007 και 31.12.2006 (αριθμός)	146.845.092,77	145.897.545,87	99.859.205,33	98.237.863,30				

ΠΡΟΣΕΤΑ ΣΤΟΙΧΕΙΑ ΚΑΙ ΠΛΗΡΟΦΟΡΙΕΣ

- Η μετριάση εταιρεία είναι ανέλεγκτη φορολογικά για τις χρήσεις 2006 και 2007, ενώ για τις εννοιομημένες εταιρείες οι ανέλεγκτες χρήσεις παρουσιάζονται στον παρακάτω πίνακα.
- Δεν υπάρχουν υπόχρεοι ή προσηματωμένοι ή οποιαδήποτε άλλα βάρη επί των παθίων στοιχείων του ενεργητικού έναντι δανεισμού.
- Δεν υπάρχουν υπόχρεοι ή υποχρεωμένοι διαφόρων κλάσεων ή οποιαδήποτε βάρη ή διατακτικά οφέλη που ενδέχεται να έχουν σημαντική επίπτωση στην οικονομική κατάσταση ή λειτουργία της.
- Ο αριθμός αποσπασμένων προσωπικών την 31.12.2007 (πριν: Εταιρεία άτομα 449 (31.12.2006: 436), Όμιλος άτομα 566 (31.12.2006: 537)).
- Ποσό πωλήσεων και αγορών (αγορών και υπηρεσιών) που ανήκουν στην δραστηριότητα περιόδου και τα υπόλοιπα των απαιτήσεων και υποχρεώσεων της Εταιρείας στη λήξη της τρέχουσας περιόδου, που έχουν προκύψει από συναλλαγές της με τα συνδεδεμένα κατά την έννοια του ΔΛΠ 24 προς αυτήν μερί, είναι ως εξής:

ΕΠΩΝΥΜΙΑ	ΧΩΡΑ	ΠΟΣΟΣΤΟ	ΜΕΘΟΔΟΣ ΕΝΟΠΙΟΝΗΣΗΣ	ΑΝΕΛΕΓΚΤΕΣ ΦΟΡΟΛΟΓΙΚΑ ΧΡΕΪΣ		Ομιλος	Εταιρεία
				1	2		
ΜΕΛΩΔΙΑ Α.Ε.	ΕΛΛΑΔΑ	100%	ΟΙΚΗ	2	—	—	—
ΔΙΕ ΕΡΓΩΝ	ΕΛΛΑΔΑ	100%	ΟΙΚΗ	3	—	—	—
ΕΠΙΤΡΕΪΣ & ΔΙΚΤΥΑΚΗΣ ΕΚΔΟΣΕΙΣ (πρώην ΔΕΣΙΣ Α.Ε.)	ΕΛΛΑΔΑ	100%	ΟΙΚΗ	5	—	—	—
ΑΡΧΟΝΤΑΤΗΣ ΕΣΤΙΝ	ΕΛΛΑΔΑ	100%	ΟΙΚΗ	4	—	—	—
ΕΣΦΕΡΩΝΤΗΣ - ΕΣΤΙΑΡΟΡ ΑΕΕΕΣ	ΕΛΛΑΔΑ	82,65%	ΟΙΚΗ	1	—	—	—
ΜΑΙΣΟΝ ΕΚΔΟΣΤΗΚΗ Α.Ε.	ΕΛΛΑΔΑ	50%	ΟΙΚΗ	3	—	—	—
INTERNATIONAL KERAVANT TRIMPIOYV - ΚΑΘΗΜΕΡΙΝΗ Α.Ε.	ΕΛΛΑΔΑ	50%	ΟΙΚΗ	2	—	—	—

2. Έχουν τηρηθεί οι βασικές λογιστικές αρχές των ετήσιων Οικονομικών Καταστάσεων της 31.12.2006.

Περίοδος: 18-3-2008

Ο ΔΙΕΥΘΥΝΤΗΣ ΣΥΜΒΟΥΛΟΣ
ΘΕΜΙΣΤΟΚΛΗΣ ΑΡ. ΑΛΜΟΥΖΟΣ
Α.Δ.Τ. Ε 92365

Ο ΔΙΕΥΘΥΝΤΗΣ ΟΙΚΟΝΟΜΙΚΩΝ ΥΠΕΡΕΣΩΝ
ΧΡΗΣΤΟΣ Ν. ΑΓΡΑΚΩΤΗΣ
Α.Δ.Τ. Ε 57465

Τα παρακάτω στοιχεία και πληροφορίες σχετίζονται με μία γενική ετήσια έκθεση για την οικονομική κατάσταση και τα αποτελέσματα της «Η ΝΑΥΤΕΜΠΟΡΙΚΗ - Π. ΑΘΑΝΑΣΙΑΔΗΣ & ΣΙΑ Α.Ε.» και του Ομίλου. Ο αναγνώστης που επιζητά να αντλήσει ολοκληρωμένη εικόνα της οικονομικής θέσης και των αποτελεσμάτων της, πρέπει να ελεγχθεί πρόσθετα από την έκθεση οικονομικών καταστάσεων που προβλέπεται να διανεμηθεί με τη Δελτιογραφία Εξαμηνιαία, καθώς και στην έκθεση ελέγχου του Ορκωτού Ελεγκτή Λογιστή. Ενδεκάτως μπορεί να αντλήσει στη διεύθυνση διεύθυνση της www.naftemporiki.gr/investors, όπου αναρτώνται τα εν λόγω στοιχεία.

ΣΤΟΙΧΕΙΑ ΕΠΙΧΕΙΡΗΣΗΣ

Διεύθυνση Εδρας της Εταιρείας:
Αρμόδιος Μητρώου Ανωνύμων Εταιρειών:
Επιτελεστικός αρχηγός:
Αρμόδιος Φορολογικού Μητρώου:
Σύνθετος Διοικητικός Συμβούλιος:

Λένιορμα 205 - Αθήνα 104 42
225 1106189623
Υπουργείο Ανάπτυξης, Γενική Γραμματεία, Γενική Διεύθυνση Εσωτερικού Εμπορίου, Διεύθυνση Α.Ε. & Πίστεως
094042875
Ειρήνη Αθανασιάδου, Πρόεδρος (επικρατικό μέλος)
Μαρίεττα Αθανασιάδου, Διευθύντρια Σύμβουλος (επικρατικό μέλος)
Αγγελία Κατσογιάννη, Αντιπρόεδρος (επικρατικό μέλος)
Νάυκος Λιωνογιάννης, Μέλος (μη επικρατικό μέλος)
Νάυκος Γεωργιάδης, Μέλος (μη επικρατικό μέλος)
31 Δεκεμβρίου 2007
Ετήσιες Οικονομικές Καταστάσεις 2007
12 μήνες
Δεκέμβριο, 24 Μαρτίου 2008
Στατιστική Γραμμή: ΑΜ, ΣΟΕΛ 14761
Σ.Ο.Α. Ο.Ε.
Με σύμφωνη γνώμη - έμφαση έμφασης
www.naftemporiki.gr/investors

Ημερομηνία λήξης της τρέχουσας χρήσης:
Τύπος των Οικονομικών Καταστάσεων από τις οποίες αντλήθηκαν τα συνοπτικά στοιχεία:
Διάρκεια χρήσης:
Ημερομηνία Έγκρισης των ετήσιων οικονομικών καταστάσεων (από τις οποίες αντλήθηκαν τα οικονομικά στοιχεία):
Ορκωτός Ελεγκτής Λογιστής:
Ελεγκτική Εταιρεία:
Τύπος έκθεσης ελέγχου ελεγκτών:
Διεύθυνση διεύθυνση Εταιρείας:

ΣΤΟΙΧΕΙΑ ΙΣΟΛΟΓΙΣΜΟΥ

Ποσό εκφρασμένο σε ευρώ	ΟΜΙΛΟΣ		ΕΤΑΙΡΕΙΑ	
	31.12.2007	31.12.2006	31.12.2007	31.12.2006
ΕΝΕΡΓΗΤΙΚΟ				
Πόσιμα στοιχεία Εναρμονισμένων	20.242.294,52	19.786.229,64	19.281.767,71	18.857.889,13
Αποθέματα	127.738,06	50.035,78	76.455,21	16.131,89
Απατήσεις από πελάτες	5.380.311,69	5.330.767,92	5.126.076,19	5.124.780,03
Λοπά στοιχεία Εναρμονισμένων	5.613.670,23	6.092.032,52	5.803.062,88	5.945.938,89
ΣΥΝΟΛΟ ΕΝΕΡΓΗΤΙΚΟΥ	31.364.014,50	31.259.065,86	30.287.361,99	29.944.739,94
ΠΑΘΗΤΙΚΟ				
Μακροπρόθεσμες υποχρεώσεις	2.858.367,07	2.548.847,69	2.203.676,78	1.892.899,73
Βραχυπρόθεσμες τραπεζικές υποχρεώσεις	1.847.984,23	2.847.133,17	1.212.358,88	2.411.511,13
Λοίπες βραχυπρόθεσμες υποχρεώσεις	3.016.096,83	3.277.918,07	2.753.086,85	2.936.837,06
Σύνολο υποχρεώσεων (α)	7.722.446,13	8.673.898,93	6.169.122,51	7.261.247,94
Μετόχους Κεφάλαιο	7.180.584,00	7.180.584,00	7.180.584,00	7.180.584,00
Λοπά στοιχεία Καθαρή Θέση μεταξύ Εταιρείας	16.512.045,09	15.294.595,55	16.937.655,46	15.503.908,00
Καθαρή θέση μεταξύ εταιρείας (β)	23.692.629,09	22.475.179,55	24.118.239,48	22.684.492,00
Δικαιώματα Μετοχολογίας (γ)	148.934,88	169.988,38	—	—
Σύνολο Καθαρή Θέση (δ) = (β)+(γ)	23.841.563,97	22.645.167,93	24.118.239,48	22.684.492,00
ΣΥΝΟΛΟ ΠΑΘΗΤΙΚΟΥ (α)+(δ)	31.364.014,50	31.259.065,86	30.287.361,99	29.944.739,94

ΜΕΛΙΚΩΝ ΡΟΩΝ ΧΡΗΣΗΣ

http://www.naftemporiki.gr/investors (ΕΠΙΜΕΤΗ ΜΕΘΟΔΟΣ)	ΟΜΙΛΟΣ		ΕΤΑΙΡΕΙΑ	
	1.1-31.12.2007	1.1-31.12.2006	1.1-31.12.2007	1.1-31.12.2006
Επενδυτικές δραστηριότητες				
Κέρδη προ φόρων	2.561.005,45	2.427.294,42	2.745.496,15	2.361.525,39
Πόσιμα / μείον προσαρμογές για:				
Αποθέσεις	552.992,90	298.667,47	505.906,71	228.809,86
Προβλέψεις	166.377,20	322.207,11	157.608,87	37.822,24
Συνολο μεταβολών Διαφορές	788,12	19.375,64	788,12	19.375,64
Αποτελέσματα (θετικά, έσοδα, κέρδη και ζημιές) επενδυτικές δραστηριότητες	-441.517,52	-16.886,37	371.674,47	-16.886,37
Χρεωστικοί τόκοι και συναφή έσοδα	181.061,50	56.729,41	149.790,93	51.701,83
Πόσιμα / μείον προσαρμογές για μεταβ. Λογισμ. κεφ. κίνηση ή που σχετίζονται με τις λειτουργικές δραστηριότητες	-77.702,28	6.938,30	-60.323,32	2.752,68
Μείωση / αύξηση αποθεμάτων	-209.754,04	-1.451.198,17	-566.684,44	-1.455.742,00
Μείωση / αύξηση απαιτήσεων	-6.480,79	865.670,17	81.239,24	979.677,68
Μείωση / αύξηση υποχρεώσεων (πλην τραπεζικών)	—	—	—	—
Μείωση	—	—	—	—
Χρεωστικοί τόκοι και συναφή έσοδα καταβεβλημένα	-181.061,50	-56.729,41	-149.790,93	-51.701,83
Καταβλημένα φόρα	-573.588,32	-992.683,16	-552.217,07	-939.180,09
Σύνολο εσόδων / (εξόδων) από λειτουργικές δραστηριότητες (α)	1.969.120,72	835.201,19	1.834.836,69	1.218.155,03
Επενδυτικές δραστηριότητες				
Αγορά Συμμετοχών	0,00	-2.844.270,00	0,00	-2.844.270,00
Αγορά ενσώματων και άσώματων παγίων	-497.422,43	-3.536.368,43	-961.121,83	-3.505.597,05
Τόκοι εισπραχθέντα	5.559,49	17.191,45	5.512,52	17.191,45
Μερίσματα εισπραχθέντα	330.277,64	27.29,16	330.277,64	2.729,16
Σύνολο εσόδων / (εξόδων) από επενδυτικές δραστηριότητες (β)	-161.685,30	-6.362.717,82	-595.331,67	-6.329.946,44
Χρηματοδοτικές δραστηριότητες				
Πώληση/χρησάριον	620.163,64	293.383,24	620.163,64	293.383,24
Λήψη δανείων	0,00	2.812.156,77	0,00	2.411.511,13
Εξόφληση δανείων	-1.199.148,94	0,00	-1.199.152,25	0,00
Μερίσματα πληρωθέντα	-7.071.167,06	-932.890,90	-7.071.167,06	-932.890,90
Σύνολο εσόδων / (εξόδων) από χρηματοδοτικές δραστηριότητες (γ)	-1.296.152,36	2.072.689,11	-1.296.155,67	1.772.043,47
Καθαρή αύξηση / (μείωση) στο ταμειακό διαθέσιμο και ισοδύναμα περιόδου (α)+(β)+(γ)	71.383,06	-3.352.827,52	43.349,35	-3.339.747,84
Ταμειακό διαθέσιμο και ισοδύναμα έναρξης περιόδου	838.474,91	4.191.302,43	820.854,16	4.180.602,10
Ταμειακό διαθέσιμο και ισοδύναμα λήξης περιόδου	909.857,97	838.474,91	864.203,51	820.854,16

ΣΤΟΙΧΕΙΑ ΚΑΤΑΣΤΑΣΗΣ ΑΠΟΤΕΛΕΣΜΑΤΩΝ ΧΡΗΣΗΣ

Ποσό εκφρασμένο σε ευρώ	ΟΜΙΛΟΣ		ΕΤΑΙΡΕΙΑ	
	1.1-31.12.2007	1.1-31.12.2006	1.1-31.12.2007	1.1-31.12.2006
Κώδικος εργασιών	18.744.705,37	14.929.925,57	17.873.086,89	14.311.591,92
Μικτά κέρδη / (ζημιές)	7.308.204,08	6.796.051,45	7.243.631,45	6.773.033,71
Κέρδη / (ζημιές) προ φόρων, χρηματοδοτικών, επενδυτικών αποτελεσμάτων και αποθεμάτων	2.963.326,55	2.257.896,11	3.012.258,96	2.532.266,73
Κέρδη / (ζημιές) προ φόρων, χρηματοδοτικών και επενδυτικών αποτελεσμάτων	2.310.335,65	1.959.278,64	2.506.362,27	2.303.456,87
Κέρδη / (ζημιές) προ φόρων	2.561.005,45	2.427.294,42	2.745.496,15	2.361.525,39
Μείον φόρα	543.925,15	702.741,06	548.070,01	556.967,77
Κέρδη / (ζημιές) μετά από φόρους από συνεχιζόμενες δραστηριότητες	2.017.080,30	1.724.553,36	2.197.426,14	1.704.557,62
Κατανεμηθείσες:				
Μετόχους Εταιρείας	2.038.132,00	1.757.371.41	2.197.426,14	1.704.557,62
Μετόχους Μετοχολογίας	-21.051,70	-32.818,05	—	—
Κέρδη μετά από φόρους ανά μετοχή - βασικά (σε Ευρώ)	0,0852	0,0734	0,0918	0,0712

ΣΤΟΙΧΕΙΑ ΚΑΤΑΣΤΑΣΗΣ ΜΕΤΑΒΟΛΩΝ ΚΑΘΑΡΗΣ ΘΕΣΗΣ ΧΡΗΣΗΣ

Ποσό εκφρασμένο σε ευρώ	ΟΜΙΛΟΣ		ΕΤΑΙΡΕΙΑ	
	31.12.2007	31.12.2006	31.12.2007	31.12.2006
Σύνολο καθαρή θέση έναρξης χρήσης (01.01.2007 και 01.01.2006 αντίστοιχα)	22.585.166,73	21.665.490,94	22.681.492,00	21.912.553,15
Κέρδη / (ζημιές) χρήσεως μετά από φόρους	2.017.080,30	1.724.553,36	2.197.426,14	1.704.557,62
Αύξηση / μείωση μετοχικού κεφαλαίου	—	—	—	—
Διανεμηθέντα Μερίσματα	-718.058,40	-833.475,92	-718.058,40	-833.475,92
Αναμόρφωση αναβαλλόμενης φορολογίας	-42.620,26	-2.142,86	-42.620,26	-2.142,85
Καθαρό εισόδημα καταχωρημένο απευθείας στη καθαρή θέση	—	130.741,21	—	—
Σύνολο καθαρή θέση λήξης χρήσης (31.12.2007 και 31.12.2006) αντίστοιχα	23.841.568,37	22.585.166,73	24.118.239,48	22.681.492,00

ΠΡΟΣΘΕΤΑ ΣΤΟΙΧΕΙΑ ΚΑΙ ΠΛΗΡΟΦΟΡΙΕΣ

- Οι εταιρείες του Ομίλου, οι οποίες περιλαμβάνονται στην ενοποίηση είναι:

ΕΤΑΙΡΕΙΑ	ΕΔΡΑ	ΠΟΣΟΣΤΟ ΣΥΜΜΕΤΟΧΗΣ	ΜΕΘΟΔΟΣ ΕΝΟΠΙΩΣΗΣ
Η ΝΑΥΤΕΜΠΟΡΙΚΗ - Π. ΑΘΑΝΑΣΙΑΔΗΣ & ΣΙΑ Α.Ε.	Αθήνα	ΜΕΤΩΠΙΚΗ	—
ΑΙΜΟΣ Α.Ε. - ΣΥΜΒΟΛΗ ΟΙ ΕΠΕΝΔΥΣΕΩΝ	Αθήνα	89,99%	Ολική ενοποίηση
ΓΡΑΜΜΕΣ ΤΕΧΝΕΣ - ΑΘΙΟΑΘΑΝΑΣΙΑΔΗΣ Α.Ε.	Αθήνα	82,01%	Ολική ενοποίηση
ΕΡΑΣΜΟΣ ΤΟΥΡΚΙΚΗΣ ΕΠΙΧΕΙΡΗΣΕΩΣ Α.Ε.	Αθήνα	35,00%	Καθαρή θέση
- Η μητρική εταιρεία «Η ΝΑΥΤΕΜΠΟΡΙΚΗ - Π. ΑΘΑΝΑΣΙΑΔΗΣ & ΣΙΑ Α.Ε.» και η συγγενής εταιρεία «ΕΡΑΣΜΟΣ ΤΟΥΡΚΙΚΗΣ ΕΠΙΧΕΙΡΗΣΕΩΣ Α.Ε.» έχουν ελεγχθεί φορολογικά έως και τη χρήση 2003. Η ίδιου είδους εταιρεία «ΓΡΑΜΜΕΣ ΤΕΧΝΕΣ - ΑΘΙΟΑΘΑΝΑΣΙΑΔΗΣ Α.Ε.» έχει ελεγχθεί φορολογικά έως και τη χρήση 2004. Η ίδιου είδους εταιρεία «ΑΙΜΟΣ Α.Ε.» έχει ελεγχθεί φορολογικά έως και τη χρήση 2002.
- Για την κατάσταση των Οικονομικών Καταστάσεων της 31.12.2007 έχουν τηρηθεί οι βασικές αρχές του λογιστικού της 31.12.2006.
- Δεν υφίσταται εμπόδιμα βάση επί των ποσών της εταιρείας.
- Δεν υπάρχουν επίδικες ή υπό διαμαρτυρία διαφορές δικαστικών ή διοικητικών οργάνων που να οδηγεί να έχουν σημαντικό επίπλοο στην οικονομική κατάσταση της εταιρείας.
- Ο αριθμός των απορροφούμενων προσωπικών στην εταιρεία και στον όμιλο την 31/12/2007 ανερχόταν σε 225 και 255 άτομα αντίστοιχα και την 31/12/2006 σε 206 και 236 άτομα αντίστοιχα.
- Το θέμα έμφασης της έκθεσης του Ορκωτού Ελεγκτή Λογιστή αφορά στις αναλυτικές φορολογικές χρήσεις.
- Οι οικονομικές καταστάσεις, ενοποιημένες και μη, έχουν εγκριθεί από το Δ.Σ. της Εταιρείας με τημερίομα 24 Μαρτίου 2008.

- Γνωστοποιήσεις αναδεχόμενων μερών κατά την άνοδο του Δ.Π. 24

	ΟΜΙΛΟΣ	ΕΤΑΙΡΕΙΑ
α. Πωλίτες αγρών και υπηρεσιών	49.819,97	1.845,00
β. Αγορές αγρών και υπηρεσιών	1.668,10	288.257,83
γ. Απατήσεις	119,00	311.116,10
δ. Υποχρεώσεις	7,57	25.869,12
- Συνολο κινδύνων και αμοιβών δευτερευόντων στοιχείων και μελών της διοίκησης

στ. Αποπληρωμή από δευτερευόντων στοιχείων και μελών της διοίκησης	0,00	0,00
--	------	------
- Υποχρεώσεις προς δευτερευόντων στοιχείων και μελών της διοίκησης

ζ. Υποχρεώσεις προς δευτερευόντων στοιχείων και μελών της διοίκησης	171.533,91	141.233,10
η. Υποχρεώσεις προς δευτερευόντων στοιχείων και μελών της διοίκησης	14.655,80	0,00

Αθήνα 24 Μαρτίου 2008

Η ΠΡΟΕΔΡΟΣ ΤΟΥ Δ.Σ.
ΕΙΡΗΝΗ Γ. ΑΘΑΝΑΣΙΑΔΟΥ
Α.Τ. Χ217858

Η ΔΙΕΥΘΥΝΟΥΣΑ ΣΥΜΒΟΥΛΟΣ
ΜΑΡΙΕΤΤΑ Γ. ΑΘΑΝΑΣΙΑΔΟΥ
Α.Τ. Χ491706

Ο ΟΙΚΟΝΟΜΙΚΟΣ ΔΙΕΥΘΥΝΤΗΣ
ΔΙΟΝΥΣΙΟΣ ΑΝ. ΤΟΥΤΣΗΣ
Α.Τ. ΑΕ 519879

Ο ΠΡΟΪΤΑΜΕΝΟΣ ΛΟΓΙΣΤΗΣ
ΚΩΝΣΤΑΝΤΙΝΟΣ Γ. ΚΑΒΟΥΤΣΗΣ
Α.Τ. Χ218886



Η ΝΑΥΤΕΜΠΟΡΙΚΗ - Π. ΑΘΑΝΑΣΙΑΔΗΣ & ΣΙΑ Α.Ε.

ΑΡ.Μ.Α.Ε. 2351/06/Β/86/23

Δεύτερη Εδρα: Εταιρεία: Λένορην 205 - Αθήνα - Τ.Κ. 104 42

ΣΤΟΙΧΕΙΑ ΚΑΙ ΠΑΡΗΦΟΡΗΣ ΧΡΗΣΗΣ ΑΠΟ 01 ΙΑΝΟΥΑΡΙΟΥ 2011 ΕΩΣ 31 ΔΕΚΕΜΒΡΙΟΥ 2011

(Δημοσιεύονται βάσει του κ.ν. 2190/20 άρθρο 135 για επιχειρήσεις που συντάσσουν ετήσιες οικονομικές καταστάσεις, εννοιομηρίες και μη, κατά τα ΔΛΠ)

Τα παρακάτω στοιχεία και πληροφορίες, που προκύπτουν από τις οικονομικές καταστάσεις, στοχεύουν σε μια γενική ενημέρωση για την οικονομική κατάσταση και τα αποτελέσματα της «Η ΝΑΥΤΕΜΠΟΡΙΚΗ - Π. ΑΘΑΝΑΣΙΑΔΗΣ & ΣΙΑ Α.Ε.», Συνακόλουθα, ενοποιημένα, στον αγωγό, την ημέρα σε οποιοδήποτε είδος επενδυτική απόφαση ή άλλη συναλλαγή με τον εκδότη, να αντιβεί στη θεώρηση του εκδότη, όπου αναφέρονται οι οικονομικές καταστάσεις, καθώς και η έκθεση επισκόπησης του νόμιμου ελεγκτή όποτε αυτή απαιτείται.

ΣΤΟΙΧΕΙΑ ΤΗΣ ΕΠΙΧΕΙΡΗΣΗΣ

Αρχείο Υπαιτιότητας - Νοσηρής:	Υπουργείο Ανάπτυξης, Διεύθυνση Ανωνύμων Εταιρειών και Πίστεως http://www.naftemporiki.gr/investors
Διεύθυνση Διοίκησης:	Ερσην Γ. Αθανασιάδου, Πρόεδρος του Δ.Σ., (επικοινωνία μέσω)
Σύνθεση Διοικητικού Συμβουλίου:	Αγγέλα Γ. Αθανασιάδου σύζυγος Ροδόλφου Κοττογιάννη, Αντιπρόεδρος του Δ.Σ., (επικοινωνία μέσω) Μαργαρίτα Γ. Αθανασιάδου, Διευθύντρια Συμβούλιος, (επικοινωνία μέσω) Γεώργιος Κορομηλιάς, Αντιπρόεδρος μη εκτελεστικό μέλος Αντώνης Παπαγιαννίδης, Αντιπρόεδρος μη εκτελεστικό μέλος Νικόλαος Παυλίδης, Αντιπρόεδρος μη εκτελεστικό μέλος Αντώνης Παυλίδης, Αντιπρόεδρος μη εκτελεστικό μέλος 29 Μαρτίου 2012
Ημερομηνία σύστασης από το Διοικητικό Συμβούλιο των Οικονομικών Καταστάσεων:	Ιωάννης Ψυχρονιάσης (Α.Μ. ΣΟΒΑ 20161)
Ορισμός Ελεγκτή - Λογιστή:	ΕΡΝΕΤ & ΓΙΑΝΓΚ (ΕΛΛΑΣ) ΟΡΚΩΤΟΙ ΕΛΕΓΚΤΕΣ - ΛΟΓΙΣΤΕΣ Α.Ε.
Ελεγκτική Εταιρεία:	Με σύμφωνη γνώμη
Τύπος έκθεσης α.ε.χ.ε.:	

	ΣΤΟΙΧΕΙΑ ΚΑΤΑΣΤΑΣΗΣ ΟΙΚΟΝΟΜΙΚΗΣ ΘΕΣΗΣ (Ποσό εκφρασμένο σε €)		ΣΤΟΙΧΕΙΑ ΚΑΤΑΣΤΑΣΗΣ ΤΑΜΕΙΑΚΩΝ ΡΟΩΝ (Ποσό εκφρασμένο σε €)		
	31.12.2011	31.12.2010	Επιλογή μεθόδου		
			01.01 - 31.12.2011	01.01 - 31.12.2010	
ΕΝΕΡΓΗΤΙΚΟ					
Ισοχρηματοδοτούμενα ενσώματα πάγια στοιχεία	17.200.781,12	19.417.696,76			
Άλλα περιουσιακά στοιχεία	110.210,22	146.116,45			
Λοπά μη κυκλοφορούντα περιουσιακά στοιχεία	1.229.317,24	1.413.216,82			
Αποθέματα	312.006,61	282.591,54			
Απαιτήσεις από πελάτες	6.280.161,65	6.532.569,05			
Λοπά κυκλοφορούντα περιουσιακά στοιχεία	2.535.027,17	2.128.654,79			
ΣΥΝΟΛΟ ΕΝΕΡΓΗΤΙΚΟΥ	27.647.506,01	29.900.845,21			
ΙΔΙΑ ΚΕΦΑΛΙΑ ΚΑΙ ΥΠΟΧΡΕΩΣΕΙΣ					
Μεταχικό Κεφάλαιο	7.190.584,00	7.190.584,00			
Λοπά στοιχεία ιδίων κεφαλαίων	11.449.528,12	15.156.122,82			
Σύνολο ιδίων κεφαλαίων ιδιοκτητών μητρικής (α)	18.630.112,12	22.336.706,82			
Δικαιώματα Μετοχικής (β)	—	—			
Σύνολο ιδίων κεφαλαίων (γ)=(α)+(β)	18.630.112,12	22.336.706,82			
Μακροπρόθεσμες δανειακές υποχρεώσεις	140.505,48	1.589.891,45			
Προβλεπόμενες/Λοπά μακροπρόθεσμες υποχρεώσεις	3.358.582,91	3.242.474,25			
Βραχυπρόθεσμες δανειακές υποχρεώσεις	2.371.173,75	282.959,88			
Λοπά βραχυπρόθεσμες υποχρεώσεις	3.146.531,77	2.448.774,00			
Σύνολο υποχρεώσεων (δ)	9.017.393,89	7.564.138,59			
ΣΥΝΟΛΟ ΙΔΙΩΝ ΚΕΦΑΛΑΙΩΝ ΚΑΙ ΥΠΟΧΡΕΩΣΕΩΝ (γ)+(δ)	27.647.506,01	29.900.845,21			
ΣΤΟΙΧΕΙΑ ΚΑΤΑΣΤΑΣΗΣ ΣΥΝΟΛΙΚΩΝ ΕΣΟΔΩΝ (Ποσό εκφρασμένο σε €)					
	Συνολικά έσοδα δραστηριοτήτων				
	01.01 - 31.12.2011	01.01 - 31.12.2010			
Κόστος εργασιών	11.617.700,06	14.771.131,82			
Μικτά κέρδη / (ζημιές)	2.002.749,57	3.523.833,84			
Κέρδη / (ζημιές) προ φόρων, χρηματοδοτικών και επενδυτικών αποτελεσμάτων	-2.369.713,68	-1.272.980,83			
Κέρδη / (ζημιές) προ φόρων	-2.484.408,98	-1.347.573,14			
Κέρδη / (ζημιές) μετά από φόρους (Α)	-2.548.470,77	-1.242.593,86			
- Δικαιώματα μετοχικής	-	-1.242.593,86			
- Δικαιώματα Μετοχικής (β)	-	-			
Λοπά συνολικά έσοδα μετά από φόρους (Β)	-1.157.123,73	-			
Συγκεντρωτικά συνολικά έσοδα μετά από φόρους (Α)+(Β)	-3.706.594,50	-1.242.593,86			
- Δικαιώματα μετοχικής	-3.706.594,50	-1.242.593,86			
- Δικαιώματα Μετοχικής (β)	-	-			
Κέρδη / (ζημιές) μετά από φόρους ανά μετοχή - βασικά (σε €)	-0,10956	-0,05196			
Κέρδη / (ζημιές) προ φόρων, χρηματοδοτικών, επενδυτικών αποτελεσμάτων και συνολικών αποδόσεων	-1.606.738,75	-455.247,34			
ΣΤΟΙΧΕΙΑ ΚΑΤΑΣΤΑΣΗΣ ΜΕΤΑΒΟΛΩΝ ΙΔΙΩΝ ΚΕΦΑΛΑΙΩΝ (Ποσό εκφρασμένο σε €)					
	Εταιρεία				
	01.01-31.12.2011	01.01-31.12.2010			
Σύνολο ιδίων κεφαλαίων έναρξης χρήσης (01.01.2011 και 01.01.2010 αντίστοιχα)	22.336.706,82	23.579.300,28			
Κέρδη / (ζημιές) μετά από φόρους	-2.548.470,77	-1.242.593,86			
Λοπά συνολικά εισοδήματα χρήσης από αποτίμηση παγίων	-1.157.123,73	-			
Συγκεντρωτικά συνολικά έσοδα μετά από φόρους (συνολικά έσοδα και διακοπές δραστηριοτήτων)	-3.706.594,50	-1.242.593,86			
Σύνολο ιδίων κεφαλαίων λήξης χρήσης (31.12.2011 και 31.12.2010 αντίστοιχα)	18.630.112,12	22.336.706,82			

ΠΡΟΣΘΕΤΑ ΣΤΟΙΧΕΙΑ ΚΑΙ ΠΑΡΗΦΟΡΗΣ

1. Για τη σύνταξη των Οικονομικών Καταστάσεων της χρήσης 01.01 - 31.12.2011 έχουν τηρηθεί οι βασικές λογιστικές αρχές με τις οποίες συντάχθηκαν οι Οικονομικές Καταστάσεις της προηγούμενης χρήσης (01.01 - 31.12.2010).
2. Η εταιρεία συμμετέχει στο Μεταχικό Κεφάλαιο της «ΕΡΑΜΟΣ ΤΟΥΡΙΣΤΙΚΕΣ ΕΠΙΧΕΙΡΗΣΕΙΣ Α.Ε.» με ποσοστό 36%, την οποία αναλαμβάνει στις Οικονομικές Καταστάσεις με τη Μέθοδο της Καθαρής Θέσης.
3. Η εταιρεία έχει ελεγχθεί φορολογικά μέχρι και τη χρήση 2009. Για τις χρήσεις 2008 και 2009 αποδόθηκαν τα θετικά αποτελέσματα των φορολογικών της υποχρεώσεων σύμφωνα με το Ν. 2889/2010. Το συνολικό ποσό φόρου παραμένει που προκύπτει συνολικά σε 216.613,69 ευρώ. Από το ποσό αυτό 168.411,59 ευρώ εμπίπτουν τη χρήση 2011, ενώ για ποσό 48.102 ευρώ είναι εμφανή στο αποτίμητο παγίων προηγούμενων χρήσεων με σχηματισμό σχετικής πρόβλεψης.
4. Την 31η Δεκεμβρίου του 2011, η εταιρεία πραγματοποιήσε απόκτηση της ελκυστικής αξίας των γηπέδων και κτιρίων, τα οποία αποτιμή με τη μέθοδο της ελκυστικής αξίας. Από την αποτίμηση αυτή προέκυψε απόσπασμα της ελκυστικής αξίας των γηπέδων και των κτιρίων, οι οποίες καταγράφηκαν στα ίδια κεφάλαια της εταιρείας, μέσω της καταβολής συνολικών ποσών καθώς και αποσπασματός που καταγράφηκε στα αποτελέσματα της χρήσης στο Λοπά Έσοδα ως εξής: α) Το Κέρδη προ φόρων εμφανίσθηκαν με το ποσό των 161.967,41 ευρώ και β) Το Λοπά συνολικά εισοδήματα εμφανίσθηκαν με ποσό 1.448.408,66 ευρώ (1.157.123,73 ευρώ μετά από φόρους). (βλ. σημ. 6.1 των Οικονομικών Καταστάσεων)
5. Η εταιρεία αποπληρωσε την 31η Δεκεμβρίου του 2011 την ετήσια υπέρβαση της συμμετοχής της στη σύγχρονη εταιρεία «ΕΡΑΜΟΣ ΤΟΥΡΙΣΤΙΚΕΣ ΕΠΙΧΕΙΡΗΣΕΙΣ Α.Ε.» κατά το ποσό που εκπίπτει επί των 80 μετοχών που ακολούθησε το οποίο ανέρχεται σε €153.486,02. Το ποσό αυτό επηρεάζει τα αποτελέσματα χρήσης.
6. Δεν υπάρχουν εταιρείες οι οποίες δεν αναγνωρίστηκαν στις οικονομικές καταστάσεις στην τρέχουσα περίοδο, ανά εξόν αναγνωρίστη επί της ομολογίας προηγούμενου περιόδου είτε στην αντίστοιχη περίοδο της προηγούμενης χρήσης. Επίσης δεν υπάρχουν εταιρείες οι οποίες δεν περιλαμβάνονται στην ενσωμάτωση και δεν έχει επέλθει κάποια άλλη επί της μετόχων αναγνωρίστη κάποια εταιρεία, από περικό σε περίοδο.
7. Δεν υπάρχουν επίδομα ή υπο διαφορά διαφορά διαδοχικών ή διαδοχικών οφειλών που ενδέχεται να έχουν σημαντικό επίσημο στην οικονομική κατάσταση της εταιρείας.
8. Για την καλύτερη παρουσίαση των Οικονομικών Καταστάσεων κατά την τρέχουσα χρήση είναι αναγκαίο να αναφερθούν τα αποτελέσματα της προηγούμενης χρήσης και της σχετικής Οικονομικής Κατάστασης (βλ. σημ. 6. επί των Οικονομικών Καταστάσεων)
9. Επί των παγίων και των οφειλών της εταιρείας, δεν υφίστανται εμπράγματα φόροι ή άλλου τύπου δεσμεύσεις.
10. Ο αριθμός των αποσπασμάτων προκύπτει την 31 Δεκεμβρίου 2011 για την εταιρεία είναι 198 άτομα, ενώ την 31 Δεκεμβρίου 2010 ήταν 217 άτομα.
11. Η εταιρεία κατά την 31η Δεκεμβρίου 2011 δεν κατέχει ίδιες Μετοχές.
12. Το ποσό των παγίων και οφειλών παραμένει από την έναρξη της Διαχειριστικής περιόδου και το υπόλοιπο των απαιτήσεων και υποχρεώσεων της εταιρείας στην λήξη της τρέχουσας χρήσης που έχουν προκύψει από τις συναλλαγές της με το συνολικό μέρη όπως ορίζεται από το ΔΛΠ 14 είναι ως εξής:

	ΕΤΑΙΡΕΙΑ
α. Έσοδα	348,59
β. Έξοδα	-
γ. Απαιτήσεις	-
δ. Υποχρεώσεις	-
ε. Συνολικά έσοδα και οφειλές θετικών στοιχείων και μείον της διακοπής	302.161,07
στ. Απαιτήσεις από δικαιωματούχους, πλάγια και μέρη της διοίκησης	-
ζ. Υποχρεώσεις προς θεσμικούς οπαδούς και μέρη της διοίκησης	4.710,02
η. Ο συνολικός προβλεπόμενος της εταιρείας συμπεριλαμβανομένου ποσού που οφείλονται 1.192,78 γλ. € πρόβλεψη απόζημιώσεων προσωπικού, β) 1.472,19 γλ. € πρόβλεψη για επιστροφή απαιτήσεων και γ) 21,02 γλ. € πρόβλεψη για ανέλεγκτες φορολογικές οφειλές και θ) λοιπές προβλέψεις 20.211 γλ. €	-
θ. Ο συνολικός προβλεπόμενος της εταιρείας συμπεριλαμβανομένου ποσού που οφείλονται 1.192,78 γλ. € πρόβλεψη απόζημιώσεων προσωπικού, β) 1.472,19 γλ. € πρόβλεψη για επιστροφή απαιτήσεων και γ) 21,02 γλ. € πρόβλεψη για ανέλεγκτες φορολογικές οφειλές και θ) λοιπές προβλέψεις 20.211 γλ. €	1.260.192,04
ι. Ο συνολικός προβλεπόμενος της εταιρείας συμπεριλαμβανομένου ποσού που οφείλονται 1.192,78 γλ. € πρόβλεψη απόζημιώσεων προσωπικού, β) 1.472,19 γλ. € πρόβλεψη για επιστροφή απαιτήσεων και γ) 21,02 γλ. € πρόβλεψη για ανέλεγκτες φορολογικές οφειλές και θ) λοιπές προβλέψεις 20.211 γλ. €	1.260.192,04

Αθήνα, 29 Μαρτίου 2012

Η ΠΡΟΕΔΡΟΣ ΤΟΥ Δ.Σ.
ΕΡΣΗΝ Γ. ΑΘΑΝΑΣΙΑΔΟΥ
Α.Τ. Χ-917388

Η ΔΙΕΥΘΥΝΤΡΙΑ ΣΥΜΒΟΥΛΟΣ
ΜΑΡΓΑΡΙΤΑ Γ. ΑΘΑΝΑΣΙΑΔΟΥ
Α.Τ. Χ-917308

Ο ΟΙΚΟΝΟΜΙΚΟΣ ΔΙΕΥΘΥΝΤΗΣ
ΔΙΟΝΥΣΙΟΣ ΑΝ. ΓΟΥΣΣΙΤΗΣ
Α.Τ. Α.Ε.518879

Ο ΠΡΟΤΑΞΙΜΕΝΟΣ ΛΟΓΙΣΤΗΣ
ΚΩΝΣΤΑΣ Γ. ΚΑΝΑΚΗΣ
Α.Τ. ΑΚ.079821

9 ΒΙΒΛΙΟΓΡΑΦΙΑ

ΒΙΒΛΙΑ

- ❖ Ανάλυση Χρηματοοικονομικών Καταστάσεων.
Κωνσταντίνος Κάντζος MBA.Ph.D

ΗΛΕΚΤΡΟΝΙΚΕΣ ΠΗΓΕΣ

- ❖ <http://www.capital.gr/>
- ❖ <http://www.greekfinanceforum.com/analysis.html>
- ❖ http://www.naftemporiki.gr/mediakit/p_press.asp
- ❖ <http://www.pegasus.gr/default.asp?mediaid=84&rootcatid=7438&defaultcatid=7438&?novalue=1>
- ❖ <http://portal.kathimerini.gr/profile>
- ❖ <http://www.tovima.gr/relatedarticles/article/?aid=11765>