



ΑΤΕΙ ΠΕΙΡΑΙΑ

Ανάλυση των Οικονομικών Καταστάσεων των Εταιριών Φυσικού

ΣΧΟΛΗ ΔΙΟΙΚΗΣΗΣ & ΟΙΚΟΝΟΜΙΑΣ

ΤΜΗΜΑ ΛΟΓΙΣΤΙΚΗΣ

## ΚΛΑΔΟΣ ΕΝΕΡΓΕΙΑΣ-ΑΝΑΛΥΣΗ ΤΩΝ ΟΙΚΟΝΟΜΙΚΩΝ ΚΑΤΑΣΤΑΣΕΩΝ ΤΩΝ ΕΤΑΙΡΕΙΩΝ ΦΥΣΙΚΟΥ ΑΕΡΙΟΥ ΤΑ ΤΕΛΕΥΤΑΙΑ 5 ΈΤΗ

## ENERGY SECTOR-ANALYSIS OF FINANCIAL STATEMENTS OF GAS COMPANIES IN THE LAST FIVE YEARS

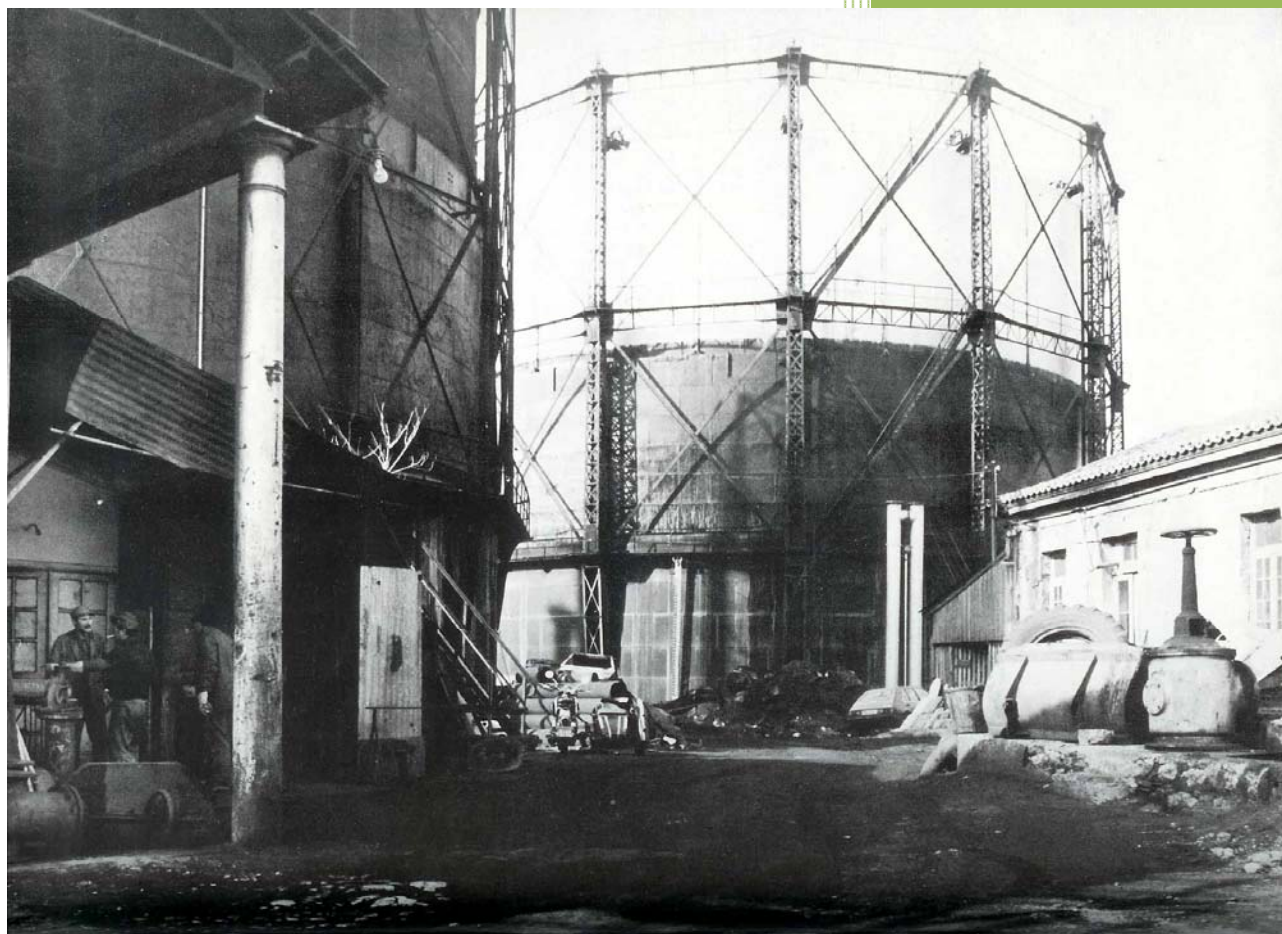

ΥΠΕΥΘΥΝΟΣ ΚΑΘΗΓΗΤΗΣ:

ΜΕΓΑ ΒΑΣΙΛΙΚΗ:

A.M. 13405

ΓΕΩΡΓΙΟΥ ΕΥΡΥΠΙΔΗΣ

## Περιεχόμενα

ΕΙΣΑΓΩΓΗ .....	3-4
1. Η κατασκευή και λειτουργία του εργοστασίου ακολουθεί τέσσερις φάσεις : .....	4
2. Πρώτο στάδιο της παραγωγικής διαδικασίας - Η καύση .....	5
3. Δεύτερο στάδιο της παραγωγικής διαδικασίας – Ο καθαρισμός του αερίου .....	6
4. Τρίτο Στάδιο Της Παραγωγικής Διαδικασίας – Η Αποθήκευση Του Αερίου .....	7
5. Παραγωγή Του Φωταερίου Από Το Υδαταέριο .....	8
6. Η Μετάβαση Στην Νέα Εποχή .....	9
7. Το Φυσικό Αέριο .....	10
ΚΕΦΑΛΑΙΟ ΠΡΩΤΟ .....	12
1.1. Δημόσια Επιχείρηση Αερίου (ΔΕΠΑ) Α.Ε. ....	13
1.2. Διαχειριστής Εθνικού Συστήματος Φυσικού Αερίου (ΔΕΣΦΑ) Α.Ε. ....	Error! Bookmark not defined.
1.3. Εταιρεία Παροχής Φυσικού Αερίου (ΕΠΑ).....	17
ΚΕΦΑΛΑΙΟ ΔΕΥΤΕΡΟ.....	22
2.1. Αριθμοδείκτες Αποδοτικότητας.....	23
2.1.1.Αριθμοδείκτης Αποδοτικότητας Συνολικών Κεφαλαίων .....	24
2.1.2.Αριθμοδείκτης Αποδοτικότητας Ιδίων Κεφαλαίων .....	25
2.1.3.Αριθμοδείκτης Αποδοτικότητας Συνόλου Ενεργητικού .....	26
2.2. Αριθμοδείκτες Ρευστότητας.....	27
2.2.1.Αριθμοδείκτης Γενικής ή Έμμεσης Ρευστότητας .....	28
2.2.2.Αριθμοδείκτης Ειδικής ή Άμεσης Ρευστότητας.....	29
2.2.3.Αριθμοδείκτης Ταμειακής Ρευστότητας.....	30
ΚΕΦΑΛΑΙΟ ΤΡΙΤΟ .....	32
3.1. Αποδοτικότητα Συνολικών Κεφαλαίων .....	33

Ανάλυση των Οικονομικών Καταστάσεων των Εταιριών Φυσικού Αερίου τα τελευταία 5 Έτη

3.2. Αποδοτικότητα Ιδίων Κεφαλαίων .....	33
3.3. Αποδοτικότητα Συνόλου Ενεργητικού.....	35
3.4. Έμμεση ή Γενική Ρευστότητα .....	36
3.5. Άμεση Ρευστότητα .....	37
3.6. Ταμειακή Ρευστότητα .....	38
ΠΑΡΑΡΤΗΜΑΤΑ – ΓΡΑΦΗΜΑΤΑ-- ΡΑΒΔΟΓΡΑΜΑΤΑ.....	40-55
ΒΙΒΛΙΟΓΡΑΦΙΑ .....	56

**ΕΙΣΑΓΩΓΗ**

## ΕΙΣΑΓΩΓΗ

Το Αθηναϊκό εργοστάσιο της Γαλλικής Εταιρείας Αερίοφωτος ιδρύθηκε το 1857, με βασιλικό διάταγμα του Όθωνα και μετά από ομόφωνη απόφαση του



Δημοτικού Συμβουλίου Αθηναίων. Ήταν η εποχή που η βιομηχανική επανάσταση άρχιζε να διαφαίνεται στο νεοσύστατο τότε ελληνικό κράτος, ηλικίας μόλις τριών δεκαετιών. Με το διάταγμα εκείνο παραχωρήθηκε στον Φραγκίσκο Φεράλδη το δικαίωμα σύστασης και εκμετάλλευσης του εργοστασίου αερίοφωτος

(κοινώς γκαζιού) για τον φωτισμό της πόλης.

Η ανεύρεση του χώρου για την ανέγερση του βιομηχανικού αυτού συγκροτήματος, έγινε με γνώμονα την σπουδαιότητα του κεντρικού σημείου που βρισκόταν, δηλαδή στην τρίτη κορυφή του «πολεοδομικού τριγώνου» της Αθήνας, στον άξονα προς Πειραιά. Η μεταγενέστερη ανάπτυξη της ευρύτερης περιοχής γύρω από το συγκρότημα του εργοστασίου, συνέτεινε στο να καθιερωθεί η οδός Πειραιώς ως ένα από τα βιομηχανικά κέντρα της πρωτεύουσας.

### **1. Η κατασκευή και λειτουργία του εργοστασίου ακολουθεί τέσσερις φάσεις**

**-Α´(1862-1887):** Δημιουργούνται τα πρώτα κτίρια και τοποθετούνται μηχανήματα όπως κλίβανοι απόσταξης (φούρνοι), αεριοφυλάκια για την αποθήκευση, καμινάδα, αίθουσα καθαρισμού, υδατοδεξαμενές, αποθήκες και κατοικία διευθυντή.

**-Β´(1887-1920):** Διευρύνονται οι ανάγκες χρήσης του φωταερίου. Εκτός από τον δημοτικό φωτισμό των δρόμων, σπίτια και βιομηχανίες προστίθενται στους χρήστες γκαζιού.

Παράλληλα, επεκτείνεται το εργοστάσιο υπό νέα ιδιοκτησία (I.B. Σερπιέρης, Foulon der Vol), ενόψει των Ολυμπιακών Αγώνων του 1896. Ανεγείρεται νέα καμινάδα, σειρά φούρνων, δύο αεριοφυλάκια, καθώς και κτίρια για την εξυπηρέτηση των εργαζομένων (αποδυτήρια, λουτρό, κουρείο κλπ.).

-Γ'(1920-1952): Εισάγεται η γερμανική τεχνολογία για την βελτίωση της ποιότητας του αερίου, προστίθεται νέα μονάδα παραγωγής υδαταερίου και τρίτη καμινάδα. Το εργοστάσιο περιέρχεται (1938) στον Δήμο ως Δημοτική Επιχείρηση Φωταερίου Αθηνών (ΔΕΦΑ), με την εκπονή του συμβολαίου της γαλλικής εταιρίας. Ο χώρος παίρνει την σημερινή του μορφή.

-Δ'(1952-1984): Παρά την οικοδομική ανασυγκρότηση της πόλης, την δεκαετία του '60, το εργοστάσιο υπολειτουργεί, αφού η μορφή ενέργειας που παράγει θεωρείται «ξεπερασμένη». Το 1983 διακόπτεται σταδιακά η διαδικασία παραγωγής αερίου από κάρβουνο και το δίκτυο ενώνεται με τα Ελληνικά Διυλιστήρια Ασπροπύργου, όπου καθιερώνεται η παραγωγή με την τεχνολογία της νάφθας.

Τον Αύγουστο του 1984, σταματά η λειτουργία του εργοστασίου που θεωρήθηκε πλέον αναχρονιστική αλλά και ακατάλληλη εξαιτίας της ρύπανσης που προκαλούσε και λόγω της καθεαυτής τοποθεσίας του στο κέντρο της Αθήνας, κοντά στην Ακρόπολη. Η επισκευή-αποκατάσταση και επαναχρησιμοποίηση των παλαιών κτιρίων (σε δύο φάσεις) μαζί με την οργάνωση του ελεύθερου χώρου του συγκροτήματος, που ξεκίνησε στα τέλη της δεκαετίας του '90 και ολοκληρώθηκε λίγο πριν τους Ολυμπιακούς Αγώνες του 2004, συνιστούν μια σύνθετη διαδικασία δυο αρχών: της αυθεντικότητας και της χρηστικότητας και το καθιστούν ως ένα από τα βασικά στοιχεία, που συνθέτουν την εικόνα της πόλεως των Αθηνών.

## **2. Πρώτο στάδιο της παραγωγικής διαδικασίας - Η καύση του γαιάνθρακα**



Η διαδικασία παραγωγής του φωταερίου στο παλιό εργοστάσιο του γκαζιού ξεκινούσε από την αυλή. Ο γαιάνθρακας είχε ήδη μεταφερθεί μέσω του σιδηροδρομικού δικτύου και τοποθετηθεί στα παρακείμενα γήπεδα που σήμερα αποτελούν την πλατεία Περσεφόνης. Από εκεί κατέληγε στην κεντρική αυλή του εργοστασίου και ζυγίζόταν. Επίσης στο ίδιο μέρος κατέληγε από τους φούρνους το κωκ, γαιάνθρακας δηλαδή που είχε καεί σε πολύ υψηλές θερμοκρασίες προκειμένου να παράγει το αέριο. Οι εργάτες οδηγούσαν το κωκ με

καροτσάκια κάτω από μεγάλες αντλίες νερού, όπου και το κατέβρεχαν με σκοπό να ρίξουν την θερμοκρασία του και να επαναχρησιμοποιηθεί ή να το μεταπωλήσουν σαν φτηνότερη θερμαντική ύλη.

## **2.1. Οι Φούρνοι**

Η αίθουσα με τους «φούρνους, ίσως ο πιο χαρακτηριστικός χώρος στην «Τεχνόπολις», διατηρεί ακόμη και σήμερα την ατμόσφαιρα και την αισθητική του παλαιού εργοστασίου και χρονολογείται το 1857. Εκεί λοιπόν, μεταφερόταν ο γαιάνθρακας από την αυλή. Αφού πρώτα είχε ζυγιστεί, οι εργάτες τροφοδοτούσαν τα «κορνούτα» με τον γαιάνθρακα χρησιμοποιώντας μια «σέσουλα».



Η καύση του διαρκούσε 4 ώρες περίπου και το αέριο που εκλυόταν περνούσε ακάθαρτο μέσα από τις σωληνώσεις για να προωθηθεί στο δεύτερο στάδιο της διαδικασίας παραγωγής του που ήταν ο καθαρισμός του από τα υποπροϊόντα του (κωκ, κατράμι, σκουριά, πίσσα).

Το ίδιο κτίριο στέγαζε και τις αντλίες που δούλευαν με ατμό, προκειμένου να τροφοδοτούν αδιάκοπα το σύστημα των ψυχαντήρων, απ' όπου περνούσε το ακάθαρτο αέριο και ψύχονταν.

## **3. Δεύτερο στάδιο της παραγωγικής διαδικασίας – Ο καθαρισμός του αερίου**

### **3.1. Ψυχαντήρια**

Τα «Ψυχαντήρια», δηλαδή το σύνολο 168 κάθετων σωλήνων, ύψους 6 μέτρων, που βρίσκονται στο βόρειο τμήμα των αρχικών φούρνων, χρονολογούνται από το 1903. Αποτελούν τον πρώτο σταθμό κάθαρσης του παραγόμενου αερίου, αμέσως μετά την απομάκρυνσή του από τους φούρνους. Ουσιαστικά με το σύστημα της ψύξης (εξωτερικά των σωλήνων έτρεχε

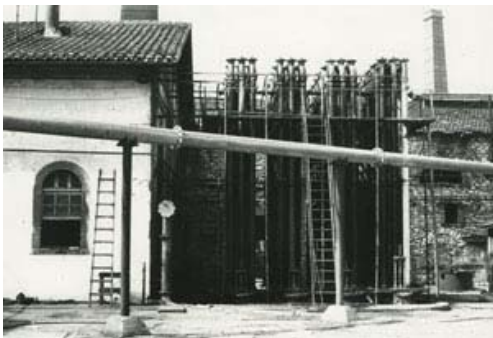

νερό) γινόταν ο πρώτος διαχωρισμός του από την πίσσα.

Το αρχικό κτίσμα είναι κατασκευασμένο πριν το 1903. Η προσθήκη στην πίσω όψη είναι μεταγενέστερη του 1910 και έγινε για να καλύψει ανάγκες επέκτασης του κύκλου παραγωγής. Αμέσως μετά τα ψυκρανήτρια, στους χώρους αυτούς διοχετεύονταν το αέριο, όπου και γινόταν η κατακράτηση κατραμιού, ναφθαλίνης και αμμωνίας. Τα υποπροϊόντα αυτά μεταπωλούνταν, ώστε να μην μένει τίποτα περιττό στο χώρο του εργοστασίου.

Μετά λοιπόν την πρώτη ουσιαστική φάση καθαρισμού του αερίου από τα υποπροϊόντα του, το αέριο περνούσε μέσα από λεκάνες καθαρισμού για να δεχτεί και τον χημικό καθαρισμό, δηλαδή να γίνει η «αποθείωσή» του. Το κτίριο περιελάμβανε 18 καθαρτήρες και αίθουσα μετρητών όπου το αέριο αποθηκευόταν προσωρινά προτού να μετρηθεί και να αποθηκευθεί στα αεριοφυλάκια. Η κατασκευή του κτιρίου χρονολογείται στα 1902.

#### **4. Τρίτο Στάδιο Της Παραγωγικής Διαδικασίας – Η Αποθήκευση Του Αερίου**

Στις παρακάτω κατασκευές αποθηκεύονταν το αέριο πριν από την διανομή του στο δίκτυο της πόλης:

##### **4.1.**

Το συγκεκριμένο αεριοφυλάκιο είναι από τα πιο εντυπωσιακά του χώρου εξαιτίας του περίτεχνου εξωτερικού σκελετού του. Χρονολογείται στα 1860 και ο μηχανισμός του, όπως και των άλλων τριών υπήρχαν αρχικά (σήμερα έχουν παραμείνει 3), στηρίζεται στην επάλληλη – κατακόρυφη κίνηση δύο ή τριών μεταλλικών τύμπανων με στεγανοποίηση νερού. Σε περίπτωση κενού συμπύσσονται στο τύμπανο της βάσης που είναι υπόγειο. Ενώ η ανάπτυξη των τύμπανων γίνεται μέσα στο περιμετρικό σιδερένιο χωροδικτύωμα. Όταν πλέον το εργοστάσιο παρήγαγε και υδαταέριο, αυτό το αεριοφυλάκιο αποτέλεσε τον αποκλειστικό χώρο αποθήκευσής του.





#### 4.2.

Το δεύτερο αεριοφυλάκιο χρονολογείται από το 1905 και όπως τα υπόλοιπα ακολουθούσε τους ίδιους κανόνες λειτουργίας, αν και ήταν το μικρότερο σε χωρητικότητα.



και

### 5. Παραγωγή Του Φωταερίου Από Το Υδαταέριο

#### 5.1. Παλιό Υδαταέριο

Το κτίριο του Παλαιού Υδαταερίου σχεδιασμένο και κατασκευασμένο γύρω 1910. Στέγαζε τη βασική λειτουργία παραγωγής γκαζιού β' ποιότητας, με ανάμειξη του κωκ με άκαυτο κάρβουνο περικλείει σχεδόν όλο τον παλιό μηχανολογικό εξοπλισμό του υδαταερίου. Ουσιαστικά λειτουργούσε συμπληρωματικά στην αρχική διαδικασία παραγωγής αερίου από κάρβουνο.



είναι

στα

και

#### 5.2. Νέο Υδαταέριο

Το κτίριο μελετήθηκε το 1939 από γερμανική εταιρεία αλλά τελικά κατασκευάστηκε το 1952 ή 1954, για να εξυπηρετήσει τις ανάγκες του εργοστασίου φωταερίου. Εκεί γινόταν η παραγωγή του υδαταερίου βάσει νέας τεχνολογίας και έχει επίσης αναπλαστεί διατηρώντας όλα τα αρχικά του στοιχεία.



## **6. Η Μετάβαση Στην Νέα Εποχή**

Κάποια στιγμή λοιπόν οι αρμόδιοι φορείς, ετοιμάζοντας το έδαφος για τον ερχομό του φυσικού αερίου, έκλεισαν το εργοστάσιο στο Γκάζι και εισήγαγαν στο υπάρχον δίκτυο ναφθαέριο, ένα διυλιστηριακά παρασκευάσιμο αέριο εναλλάξιμο του φυσικού αερίου ενώ παράλληλα άρχισε η ανακατασκευή του δικτύου παροχής που ήδη ήταν εκτός εποχής. Παράλληλα ξεκίνησε η κατασκευή του εθνικού συστήματος μεταφοράς, κατανομής και διανομής του φυσικού αερίου. Επίσης παράλληλα ξεκίνησε η κατασκευή του σταθμού υποδοχής και αποθήκευσης υγροποιημένου φυσικού αερίου στη νήσο Ρεβυθούσα. Έτσι, φτάσαμε στο 1996 όπου και η πρώτη βιομηχανική παροχή συνδέθηκε και ξεκίνησε τη λειτουργία της στην Ελληνική Βιομηχανία Ζαχάρεως. Εκτοτε, πολλές βιομηχανίες και ακόμα περισσότερες οικίες έχουν συνδεθεί με το νέο αυτό καύσιμο συμβάλλοντας στη καλύτερη περιβαλλοντική και ενεργειακή διαχείριση που απαιτούν οι καιροί μας.

## **7. Το Φυσικό Αέριο**

Το φυσικό αέριο αποτελεί την ταχύτερα αναπτυσσόμενη μορφή πρωτογενούς ενέργειας διεθνώς, δεδομένης της υπεροχής του έναντι των αντιστοίχων ενεργειακών

μορφών και της καθοριστικής συμβολή του στη θωράκιση του τρίπτυχου «περιβάλλον, κοινωνία, οικονομία», αναγκαίων συστατικών της βιώσιμης ανάπτυξης.

### 7.1. Πλεονεκτήματα φυσικού αερίου

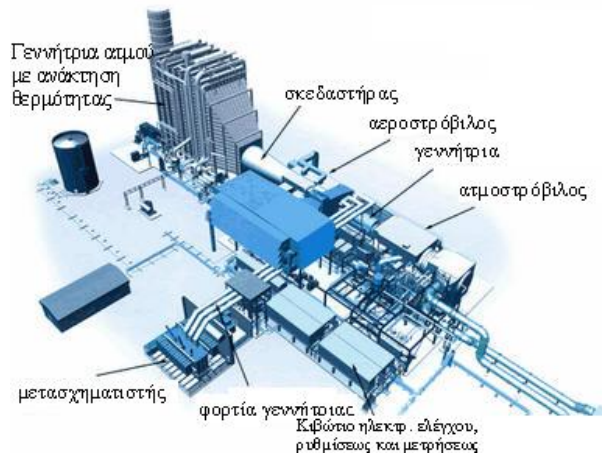

**7.1.1** Επιτρέπει μεγαλύτερη ενεργειακή απόδοση από όλα τα άλλα καύσιμα σε όλους τους τομείς της παραγωγής, με πρωταρχικό τομέα την ηλεκτροπαραγωγή χάρη στην τεχνολογία του συνδυασμένου κύκλου<sup>1</sup>. (1. Στη τεχνολογία αεροστροβίλων συνδυασμένου κύκλου, το φυσικό αέριο αναμιγνύεται με τον αέρα και τροφοδοτεί έναν αεριοστρόβιλο. Στην συνέχεια χρησιμοποιεί την θερμότητα από τα καυσαέρια του αεριοστροβίλου για να παράγει ατμό. Ο ατμός στη συνέχεια θέτει σε κίνηση έναν ατμοστρόβιλο και μια δεύτερη ηλεκτρογεννήτρια παράγοντας διπλάσια ποσότητα ηλεκτρικής ενέργειας με το ίδιο κόστος καυσίμου.)

**7.1.2** Επιβαρύνει πολύ λιγότερο το περιβάλλον συγκρινόμενο με όλα τα άλλα καύσιμα αναπαραγόμενη ενέργεια.

**7.1.3** Παρέχει μεγαλύτερη ευελιξία, ευκολία χρήσης και γενικότερης διαχείρισης από τα άλλα καύσιμα τόσο στις οικιακές όσο και στις εμπορικές και βιομηχανικές εφαρμογές.

### 7.2. Αλληλεξάρτηση του φυσικού αερίου με άλλες μορφές ενέργειας

**7.2.1.** Θεωρείτε πρωτοποριακό καύσιμο για παραγωγή ηλεκτρισμού σε βαθμό δημιουργίας στενής αλληλεξάρτησης των δύο ζωτικής σημασίας αγορών, του ηλεκτρισμού και του φυσικού αερίου.

**7.2.2.** Θεωρείται επίσης αναγκαίο καύσιμο εφεδρείας και όχι μόνο για την ουσιαστική ανάπτυξη των ανανεώσιμων πηγών ενέργειας.

**7.2.3.** Αποτελεί θεμελιώδες στοιχείο ανάπτυξης νέων σημαντικών τομέων χρήσεων, όπως η αυτοκίνηση και μελλοντικής εμπορικής παραγωγής καινοτόμων μορφών ενέργειας, όπως το υδρογόνο και τα υγρά καύσιμα.

Κατά βάση το φυσικό αέριο αποτελεί κυρίαρχη ενεργειακή επιλογή της Ευρωπαϊκής Ένωσης, θεωρείται το καύσιμο του 21<sup>ου</sup> Αιώνα και συγχρόνως γέφυρα διαχρονικής μετάβασης από τις συμβατικές στις ανανεώσιμες μορφές ενέργειας.

## **ΚΕΦΑΛΑΙΟ ΠΡΩΤΟ**

### **ΟΙ ΕΤΑΙΡΕΙΕΣ**

## **1. Δημόσια Επιχείρηση Αερίου (ΔΕΠΑ) Α.Ε.**

Η Δημόσια Επιχείρηση Αερίου (ΔΕΠΑ) Α.Ε. είναι η εταιρεία που εισήγαγε το φυσικό αέριο στην Ελλάδα. Το 1987, ο πρωθυπουργός Ανδρέας Παπανδρέου και ο υπουργός Βιομηχανίας, Ενέργειας και Τεχνολογίας Αναστάσιος Πεπόνης υπέγραψαν τη Διακρατική Συμφωνία μεταξύ της Ελληνικής Δημοκρατίας και της Σοβιετικής Ένωσης για τον εφοδιασμό της χώρας μας με το φυσικό αέριο. Ακολουθούν συμφωνίες της ΔΕΠ με την ρωσική Sojuzgazexport (σήμερα Gazprom-Export) και με την αλγερινή Sonatrach.

Το Φεβρουάριο λοιπόν του 1988, υπογράφεται η πρώτη διακρατική συμφωνία μεταξύ Ελλάδας και Αλγερίας, για τον εφοδιασμό της χώρας μας με υγροποιημένο φυσικό αέριο. Το Σεπτέμβριο του 1988, ιδρύεται η δημόσια επιχείρηση αερίου (ΔΕΠΑ) ως θυγατρική εταιρία της τότε δημόσιας επιχείρησης πετρελαίου (ΔΕΠ).

Στη συνέχεια το Δεκέμβριο του ίδιου έτους η ΔΕΠΑ υπογράφει την πρώτη σημαντική συμφωνία κατασκευής του αγωγού μεταφοράς φυσικού αερίου, μήκους 512 χιλιομέτρων, από τα Ελληνοβουλγαρικά σύνορα έως την Αττική. Το 1994, η ΔΕΠΑ υπογράφει την πρώτη σύμβαση πώλησης φυσικού αερίου με τον μεγαλύτερο καταναλωτή της χώρας, τη ΔΕΗ, σύμβαση η οποία αποτέλεσε την βάση για την περεταίρω ανάπτυξη του έργου του φυσικού αερίου.

Ένα χρόνο αργότερα, θεσπίζεται ο πρώτος νόμος του αερίου (Ν.2364) όπου μεταξύ άλλων διαμορφώνεται το πλαίσιο για την ίδρυση των περιφερικών εταιριών διανομής αερίου, με την συμμετοχή της ΔΕΠΑ και ιδιωτών επενδυτών. Στις αρχές του 1996, ολοκληρώνεται η κατασκευή του αγωγού και του μετρητικού σταθμού συνόρων Σιδηροκάστρου, όπου πλέον το αέριο εισάγεται στον αγωγό και γίνονται οι πρώτες δοκιμές. Το Νοέμβριο του ίδιου έτους συνδέεται ο πρώτος καταναλωτής φυσικού αερίου, μονάδα της Ελληνικής Βιομηχανίας ζάχαρης στη Λάρισα.

Το 2000, ολοκληρώνεται η κατασκευή της εγκατάστασης προσωρινής αποθήκευσης και αραιοποίησης υγροποιημένου Φυσικού αερίου στην νήσο Ρεβυθούσα και γίνεται η παραλαβή υγροποιημένου φυσικού αερίου από την Αλγερία. Το ίδιο έτος, και μετά από την επιτυχή κατάληξη διεθνούς πλειοδοτικού διαγωνισμού για την επιλογή ιδιωτών επενδυτών, ιδρύονται οι δύο πρώτες εταιρίες παροχής αερίου (ΕΠΑ) στην

περιοχή της Θεσσαλονίκης και της Θεσσαλίας. Η ΔΕΠΑ συμμετέχει με ποσοστό 51% στο μετοχικό κεφάλαιο αυτών ενώ το υπόλοιπο 41% ανήκει σε ιδιώτη ο οποίος έχει και την ευθύνη διαχείρισης. Το αμέσως επόμενο έτος, ιδρύεται στην περιοχή της Αττικής με αντίστοιχη διαδικασία και η τρίτη ΕΠΑ. Το 2003, υπογράφεται η διακρατική συμφωνία μεταξύ Ελλάδας και Τουρκίας, για την προμήθεια αερίου από την Τουρκία. Ο διασυνδεδημένος αγωγός φυσικού αερίου Ελλάδας-Τουρκίας άρχισε να κατασκευάζεται δυο χρόνια μετά. Το 2005, ψηφίζεται από την Βουλή των Ελλήνων ο Ν.3428 για την απελευθέρωση αγοράς φυσικού αερίου, ο οποίος προβλέπει τη δημιουργία θυγατρικής εταιρείας της ΔΕΠΑ με την επωνυμία Διαχειριστής Εθνικού Συστήματος Φυσικού Αερίου (ΔΕΣΦΑ ΑΕ).

Ο νόμος αυτός προβλέπει λειτουργική ανεξαρτησία των δύο νομικά διαχωρισμένων πλέον εταιρειών. Την ίδια χρονιά, υπογράφεται διακρατική συμφωνία μεταξύ Ελλάδας και Ιταλίας, με την οποία επισφραγίζεται η δέσμευση των δύο χωρών να υποστηρίξουν το έργο Italy –Greece interconnector (IGI), το οποίο θα συνδέσει το Ιταλικό και Ελληνικό δίκτυο φυσικού Αερίου.

Το Μάρτιο του 2007, Ιδρύεται με προεδρικό διάταγμα η εταιρεία ΔΕΣΦΑ ως 100% θυγατρική της ΔΕΠΑ , και η οποία διαχειρίζεται το εθνικό σύστημα Φυσικού Αερίου (ΕΣΦΑ), καθώς και το σύνολο του συστήματος μεταφοράς και εγκατάστασης υγροποιημένου φυσικού αερίου (ΥΦΑ). Τον Ιούλιο του ίδιου έτους, υπογράφεται διακρατική συμφωνία μεταξύ Ελλάδας , Ιταλίας, και Τουρκίας, με την οποία εδραιώνεται η δέσμευση των τριών κυβερνήσεων για την έγκαιρη υλοποίηση του αγωγού Interconnector Turkey-Greece- Italy (ITGI). Τον Αύγουστο του 2007, υπογράφεται μνημόνιο συνεργασίας μεταξύ Ελλάδας και Αζερμπαϊτζάν, και με το οποίο επισημοποιείται το ενδιαφέρον των δύο κυβερνήσεων για την υπογραφή συμφωνιών προμήθεια αερίου με προορισμό την Ιταλία και την Ελλάδα, μέσω του αγωγού IGI. Τρεις μήνες μετά, ξεκινάει η λειτουργία του συνδεδημένου αγωγού φυσικού αερίου Ελλάδας – Τουρκίας και η παραλαβή αερίου μέσω του αγωγού.

Τον Ιούνιο του 2008, ιδρύεται η εταιρεία « Υποθαλάσσιος Αγωγός Φυσικού Αερίου (ΥΑΦΑ) Ελλάδος Ιταλίας ΠΟΣΕΙΔΩΝ ΑΕ» . Τον Ιούλιο του επόμενου έτους, υπογράφεται μνημόνιο συνεργασίας μεταξύ της Bulgarian Energy holding EAD (BEH EAD), της ΔΕΠΑ ΑΕ και της Edison S.p.A. για την υλοποίηση του κλάδου του αγωγού

IGI προς την Βουλγαρία με το όνομα Διασυνδετήριος Αγωγός Ελλάδας – Βουλγαρίας (IGB). Τέλος, το Δεκέμβριο του 2010, ιδρύεται η Natural Gas Interconnector Greece Bulgaria EAD (ICGB AD), εταιρία υπεύθυνη για την ανάπτυξη, την κατασκευή και τη λειτουργία του νέου αγωγού φυσικού αερίου μεταξύ της Ελλάδας και της Βουλγαρίας (αγωγός IGB). Στο μετοχικό κεφάλαιο της νέας εταιρείας συμμετέχουν η IGI Poseidon S.A. (εταιρία που ανήκει ισομερώς στις ΔΕΠΑ και Edison και είναι υπεύθυνη για την ανάπτυξη και κατασκευή του υποθαλάσσιου διασυνδετήριου αγωγού φυσικού αερίου μεταξύ Ελλάδας και Ιταλίας) και η Bulgarian Energy Holding EAD.

Η ΔΕΠΑ πραγματοποίησε λοιπόν, ένα σημαντικό, για τα Ελληνικά δεδομένα έργο βασικής υποδομής, λογιστικής αξίας άνω των 1,5 δις. Ευρώ, που έφερε φυσικό αέριο από την Θράκη έως την Αττική και σε όλα τα μεγάλα κέντρα κατανάλωσης της ηπειρωτικής χώρας. Κατασκευάστηκαν πάνω από 1000 χιλιόμετρα δικτύου υψηλής πίεσης μεταφοράς, 500 χιλιόμετρα μέσης πίεσης διανομής σε έναν αριθμό διαφορετικών περιοχών και ένα εκτεταμένο δίκτυο αγωγών χαμηλής πίεσης σε τουλάχιστον έξι ευρύτερες αστικές περιοχές. Ολοκληρώθηκε η κατασκευή σταθμού υγροποιημένου φυσικού αερίου (LNG) στη Ρεβυθούσα, συνδεδεμένου μέσω υποθαλασσίων αγωγών με το κεντρικό σύστημα μεταφοράς φυσικού αερίου καθώς και ο διασυνδετήριος αγωγός μεταφοράς φυσικού αερίου από την Τουρκία (Καρατσαμπέ) στην Ελλάδα (Κομοτηνή) μήκους 295 χιλιομέτρων. Πραγματοποιήθηκαν συνεργασίες με μεγάλες διεθνείς εταιρίες, οι οποίες ανέλαβαν την επέκταση των δικτύων διανομής και την διείσδυση του φυσικού αερίου σε περιοχές με καταναλωτές μέχρι και 10 εκατομμύρια κυβικά μέτρα το χρόνο.

Η ΔΕΠΑ με την πολύπτυχη εμπειρία της έχει έντονη παρουσία στον ευρύτερο ενεργειακό χώρο. Από το 2007 δραστηριοποιείται, ως όμιλος εταιριών νομικά διαχωρισμένο σε όλο το φάσμα των δραστηριοτήτων της βιομηχανίας φυσικού αερίου, ανταποκρινόμενη επιτυχώς στις προκλήσεις της ελεύθερης αγοράς σύμφωνα με τις προβλέψεις της κοινοτικής νομοθεσίας. (παράρτημα 2)

## **2. Διαχειριστής Εθνικού Συστήματος Φυσικού Αερίου (ΔΕΣΦΑ) Α.Ε.**



Ο Διαχειριστής Εθνικού Συστήματος Φυσικού Αερίου (ΔΕΣΦΑ) Α.Ε. ιδρύθηκε την 30η Μαρτίου 2007 βάσει του Ν. 3428/2005 για την απελευθέρωση της αγοράς φυσικού αερίου (ΦΕΚ 313/27.12.2005), με τον οποίο εναρμονίσθηκε η Ελληνική νομοθεσία με την οδηγία 03/55. Ο νόμος αυτός προέβλεψε τη δημιουργία του ΔΕΣΦΑ ως θυγατρικής εταιρίας της ΔΕΠΑ ΑΕ. Το διοικητικό συμβούλιο του ΔΕΣΦΑ ορίζεται απευθείας από την κυβέρνηση για τα πρώτα 10 χρόνια από τη σύστασή του.

Ο ΔΕΣΦΑ ΑΕ αποτελεί το 100% θυγατρική εταιρεία της ΔΕΠΑ ΑΕ σύμφωνα με τις διατάξεις του Ν.2190/1920 περί ανωνύμων εταιρειών (παράρτημα 1). Ειδικά για την διοίκηση της εταιρείας γίνεται σαφής αναφορά στον Ν.3428/2005. Ποιο συγκεκριμένα, στο άρθρο 7 παρ.5 αναφέρεται ότι “για χρονικό διάστημα 10 ετών από την σύσταση του ΔΕΣΦΑ ΑΕ, και ανεξάρτητα από την μετοχική σύνθεση της ΔΕΠΑ ΑΕ, τα μέλη του διοικητικού συμβουλίου του ΔΕΣΦΑ ΑΕ διορίζονται και ανακαλούνται με κοινή απόφαση των Υπουργών Οικονομίας και Οικονομικών και Ανάπτυξης.

Στον ΔΕΣΦΑ μεταβιβάστηκε από τη ΔΕΠΑ Α.Ε., με απόσπαση, ο κλάδος του Εθνικού Συστήματος Φυσικού Αερίου (ΕΣΦΑ). Το Εθνικό Σύστημα Φυσικού Αερίου ορίζεται στο άρθρο 6 του ν. 3428/05, και περιλαμβάνει το Σύστημα Μεταφοράς Φ.Α. (δηλαδή το σύστημα αγωγών με πίεση σχεδιασμού άνω των 19 barg) και τον σταθμό ΥΦΑ της Ρεβυθούσας. Με την μεταβίβαση στον ΔΕΣΦΑ του κλάδου αυτού, ο ΔΕΣΦΑ απέκτησε πλήρες και αποκλειστικό δικαίωμα στη διαχείριση, λειτουργία, εκμετάλλευση και ανάπτυξη του ΕΣΦΑ. Ο ΔΕΣΦΑ είναι και ο ιδιοκτήτης του ΕΣΦΑ.

Με το προεδρικό Διάταγμα 33 που δημοσιεύτηκε στο ΦΕΚ Α 31/20.02.2007 εγκρίθηκε το καταστατικό του ΔΕΣΦΑ. Επίσης, με το προεδρικό διάταγμα 34 που δημοσιεύτηκε στο ΦΕΚ Α 31/20.02.2007 εγκρίθηκαν τα κριτήρια και η διαδικασία για την μεταφορά και ένταξη προσωπικού από την ΔΕΠΑ ΑΕ στον ΔΕΣΦΑ. Με το νέο νομοθετικό πλαίσιο, ο ΔΕΣΦΑ αναλαμβάνει πλήρως τον έλεγχο του ΕΣΦΑ. Σκοπός της εταιρείας είναι η λειτουργία, συντήρηση, διαχείριση, εκμετάλλευση και ανάπτυξη του εθνικού συστήματος φυσικού αερίου (ΕΣΦΑ), όπως αυτό ορίζεται στο άρθρο 6 του ν. 3428/2005, και των διασυνδέσεων του, προκειμένου το ΕΣΦΑ να είναι οικονομικά αποδοτικό, τεχνικά άρτιο και ολοκληρωμένο και να εξυπηρετούνται οι ανάγκες των

χρηστών, όπως ορίζονται στο άρθρο 2 παρ.31 του ν. 3428/2005, σε φυσικό αέριο κατά τρόπο ασφαλή, επαρκή, αξιόπιστο και οικονομικά αποδοτικό.

Σημαντικός σταθμός στη λειτουργία του ΕΣΦΑ ήταν η έκδοση του Κώδικα Διαχείρισης ΕΣΦΑ την 1η Απριλίου 2010. Κατόπιν τούτου, η Ρεβυθούσα υποδέχτηκε το πρώτο φορτίο υγροποιημένου φυσικού αερίου από χρήστη εκτός ΔΕΠΑ το Μάιο του 2010. Η διαχείριση του ΕΣΦΑ, το οποίο είναι ανοιχτό σε πρόσβαση τρίτων, διέπεται από την αντίστοιχη Ευρωπαϊκή και Εθνική νομοθεσία.

### **3. Εταιρία Παροχής Φυσικού Αερίου (ΕΠΑ)**

Η Εταιρία Παροχής Αερίου (ΕΠΑ) Αττικής Α.Ε απευθύνεται όχι μόνο σε επιχειρήσεις αλλά και σε ιδιώτες. Η ΕΠΑ Αττικής ΑΕ και το τμήμα Μεγάλων Καταναλωτών (B2B) είναι στη διάθεση των πελατών για να τους ενημερώσει και να τους εξυπηρετήσει για οποιοδήποτε ζήτημα σχετικά με το φυσικό αέριο. Υπάρχει η δυνατότητα άμεσης ενημέρωσης για την παροχή-διαθεσιμότητα φυσικού αερίου είτε τηλεφωνικά, είτε με κάποιο εξουσιοδοτημένο εκπρόσωπο της εταιρίας, είτε μέσω του διαδικτύου.

Όταν ο καταναλωτής λοιπόν, είτε είναι κάποια επιχείρηση είτε είναι ιδιώτης, εκδηλώσει ενδιαφέρον για την απόκτηση σύνδεσης φυσικού αερίου θα πρέπει να ακολουθηθούν κάποια στάδια για την ολοκλήρωση της διαδικασίας σύνδεσης. Τα στάδια είναι τα εξής:

#### **A. Διαδικασία Διαχείρισης Εκδήλωσης Ενδιαφέροντος, Αίτησης- Σύνδεσης και Παροχής Πριν την Σύναψη Συμβάσεως**

Κάθε ενδιαφερόμενος μπορεί να εκδηλώσει το ενδιαφέρον του για σύνδεση του οικήματος του με το δίκτυο αγωγών φυσικού αερίου σε κάποιο από τα κανάλια πωλήσεων και εξυπηρέτησης της εταιρίας.

##### **A1. Διαχείριση Ατομικής Εκδήλωσης Ενδιαφέροντος (E.E.)**

Τα κανάλια επαφής, κατά την εκδήλωση ενδιαφέροντος του υποψήφιου πελάτη δημιουργούν μια εκδήλωση Ενδιαφέροντος μέσω της οποίας καταγράφουν ορισμένα

βασικά στοιχεία του πελάτη και δίνουν μια αρχική εκτίμηση για τη δυνατότητα συνδέσεως με το δίκτυο αγωγών φυσικού αερίου.

Στην περίπτωση που κάποιος επιθυμεί να αφήσει το όνομά του τότε πρώτα θα πρέπει να διερευνηθεί εάν υπάρχει στο πληροφοριακό σύστημα ως εταίρος και αν όχι να καταχωρηθεί ως δυνητικός πελάτης και στη συνέχεια υπό αυτόν να δημιουργήσουμε την Εκδήλωση Ενδιαφέροντος.

### **A2. Διαχείριση Μαζικής Ή Ατομικής Εκδήλωσης Ενδιαφέροντος (Ε.Ε.) Σε Σημείο που δεν Υπάρχει Δίκτυο Αγωγών Φυσικού Αερίου και Ουσιαστικά Τίθεται Θέμα Επεκτάσεως**

Υποβάλλεται το αίτημα συνήθως με επιστολή. Η επιστολή δεν αποτελεί κατάθεση αίτησης την οποία η εταιρία μας οφείλει να απαντήσει εντός 21 ημερών.

Πρώτον πραγματοποιείται αρχική εξέταση όσον αφορά τη γειννίαση του αιτούμενου προς σύνδεση σημείου με το δίκτυο αγωγών φυσικού αερίου.

Δεύτερον εξετάζεται κατά πόσο υπάρχει κοντά δίκτυο ή εάν αφορά ιδιαίτερη περίπτωση και ενημερώνεται ο πελάτης από το αρμόδιο κανάλι πωλήσεων εάν είναι θετική η απάντηση ή από το τμήμα παραπόνων σε αντίθετη περίπτωση.

### **A3. Υποβολή Αίτησης Σύνδεσης Και Παροχής**

Εφόσον το επιθυμεί ο ενδιαφερόμενος η εταιρία άμεσα τον εφοδιάζει με την «αίτηση Σύνδεσης Παροχής φυσικού αερίου» η οποία και υποβάλλεται προς τελική εξέταση για έγκριση ή για αιτιολογημένη απόρριψη. Όλες οι αιτήσεις σύνδεσης παροχής φυσικού αερίου εξετάζονται και εγκρίνονται ή απορρίπτονται από την ομάδα διαχείρισης αιτήσεων, συμβάσεων και γνωστοποιήσεων λιανικών πωλήσεων του τμήματος εξυπηρέτησης πελατών το αργότερο εντός 21 ημερών από την ημερομηνία υποβολής της συμπληρωμένης αιτήσεως. Στις περιπτώσεις που θα τύχει να έρθει ένας πελάτης για πρώτη φορά στα γραφεία της εταιρίας και θα υποβάλει ταυτόχρονα αίτηση και θα θέλει άμεσα να συμβολαιοποιηθεί ή σε περιπτώσεις που αιτείται κάποιος αλλαγή χρήσεως σε ήδη εγκεκριμένη αίτηση τότε η ανταπόκριση από την ομάδα διαχείρισης αιτήσεων, συμβάσεων και γνωστοποιήσεων λιανικών πωλήσεων θα είναι άμεση στα αντίστοιχα τηλέφωνα της εταιρίας.

Γενικά για τις περιπτώσεις που θα απορριφθεί κάποια αίτηση σύνδεσης και παροχής, η ενημέρωση του καταναλωτή γίνεται γραπτώς, πλήρως αιτιολογημένα, περιγράφοντας παράλληλα τη διαδικασία με την οποία μπορεί να ζητηθεί επανεξέταση της αίτησης του.

Η εν λόγω γραπτή απάντηση θα δίνεται από την αρμόδια προαναφερθείσα ομάδα και θα αποστέλλεται στη διεύθυνση αλληλογραφίας που θα έχει συμπληρώσει στην αίτηση του ο υποψήφιος πελάτης.

Σε περίπτωση έγκρισης της αίτησης σύνδεσης παροχής φυσικού αερίου ο ενδιαφερόμενος ενημερώνεται κατ' ελάχιστο τηλεφωνικά από αυτόν που τον εξυπηρέτησε ο οποίος και καταχωρεί στο πληροφοριακό σύστημα εξυπηρέτησης πελατών την ενέργεια ενημέρωσης. Κατά την επικοινωνία του ο εργαζόμενος που εξυπηρετεί τον πελάτη τον παρακινεί να προβεί σε συμβολαιοποίηση αφού θα έχει συλλέξει τα απαιτούμενα κατά περίπτωση δικαιολογητικά και θα πληρώσει το αναγραφόμενο στην αίτηση ποσό τελών σύνδεσης και εγγύησης την συγκεκριμένη χρονική στιγμή που προβαίνει στη σύναψη συμβολαίου.

#### **A4. Διαχείριση Αιτήσεων Σύνδεσης και Παροχής Κατά τη Σύναψη Συμβάσεως**

Σε περίπτωση που ο ενδιαφερόμενος αποφασίσει να προβεί σε σύμβαση με την Εταιρία Παροχής Αερίου Αττικής θα πρέπει να συνυποβάλλει, στο κανάλι πωλήσεων που τον εξυπηρετεί, δύο υπογεγραμμένα αντίγραφα της αίτησης «Σύνδεσης παροχής Φυσικού Αερίου», τα απαιτούμενα κατά περίπτωση δικαιολογητικά, όπως αυτά αναφέρονται στο φάκελο πληροφόρησης του πελάτη, και το αποδεικτικό πληρωμής των τελών σύνδεσης και της εγγύησης. Ο πελάτης κατά την αναχώρησή του από το σημείο εξυπηρέτησης, μπορεί να παραλάβει εφόσον το ζητήσει, «Τους γενικούς όρους συναλλαγών», το τιμολόγιο παροχής φυσικού αερίου και ένα αντίγραφο της αίτησης σύνδεσης και παροχής, ανυπόγραφο από την ΕΠΑ Αττικής μιας και ακόμη δεν θα έχει ελεγχθεί το σύνολο των υποβαλλόμενων εγγράφων.

Το σύνολο των υποβαλλόμενων εγγράφων εντός τριών ημερών, θα πρέπει με διαβιβαστικό να έχουν αποσταλεί στην ομάδα διαχείρισης αιτήσεων, συμβάσεων και γνωστοποιήσεων λιανικών πωλήσεων.

Ειδικά στην αίτηση-σύμβαση δεν πρέπει να αναγράφεται η ημερομηνία υποβολής από τον πελάτη μιας και η ημερομηνία ισχύος της αίτησης-σύμβασης θα είναι η ημερομηνία έγκρισης της αίτησης σύνδεσης και παροχής.

Οι προϋποθέσεις έγκρισης είναι να έχουμε διερευνήσει και εγκρίνει τη δυνατότητα συνδέσεως, να έχει πληρώσει τα απαιτούμενα τέλη σύνδεσης και εγγύηση και να είναι ελεγμένα και εγκεκριμένα τα επισυναπτόμενα κατά περίπτωση δικαιολογητικά.

Τα συμβόλαια του πελάτη με τα συνοδευτικά έγγραφα προωθούνται στην ομάδα διαχείρισης αιτήσεων, συμβάσεων και γνωστοποιήσεων λιανικών πωλήσεων, όπου πραγματοποιείται ο τελικός έλεγχος και δίνεται η τελική έγκριση με την οποία τίθεται σε ισχύ η «Σύμβαση Σύνδεσης και Παροχής». Τα δυο αντίγραφα συμβάσεων υπογράφονται από τον εκπρόσωπο της Εταιρίας Παροχής Αερίου Αττικής και το ένα αρχειοθετείται ενώ το άλλο αποστέλλεται στον πελάτη στην «Διεύθυνση Αλληλογραφίας» που αναγράφεται στην «Αίτηση Σύνδεσης Παροχής Φυσικού Αερίου», μαζί με τα έντυπα ενημέρωσης των νέων πελατών.

#### **A5. Ειδικές Περιπτώσεις**

**A5.1** Σε περίπτωση που κάποιος καταναλωτής είναι ΑΜΕΑ (Άτομο Με Ειδικές Ανάγκες) μπορεί να αιτηθεί την υπαγωγή του στην κατηγορία αυτή εφόσον η αίτηση για σύνδεση και παροχή είναι στο όνομά του, πρόκειται για ατομική σύνδεση και ο αιτών είναι ο ενοικιαστής ή ο ιδιοκτήτης του ακινήτου του οποίου θα πραγματοποιηθεί η σύνδεση με το δίκτυο αγωγών φυσικού αερίου.

**A5.2** Σε περίπτωση που κάποιος υποψήφιος πελάτης αιτηθεί κατά την υποβολή της αίτησης για σύνδεση και παροχή Φυσικού Αερίου φορτίο μεγαλύτερο ή ίσο των 100m<sup>3</sup> την ώρα τότε η περίπτωση αυτή θα διαχειριστεί από την Διεύθυνση Πωλήσεων Μεγάλων Καταναλωτών.



**ΚΕΦΑΛΑΙΟ ΔΕΥΤΕΡΟ**  
**ΟΙ ΑΡΙΘΜΟΔΕΙΚΤΕΣ ΓΕΝΙΚΑ**

Στο δεύτερο κεφάλαιο της παρούσας εργασίας θα ασχοληθώ με τις τρεις εταιρίες Παροχής Αερίου και τους Ισολογισμούς τους για τα έτη 2007, 2008, 2009, 2010 και 2011 παρουσιάζοντας παράλληλα τους βασικούς αριθμοδείκτες αποδοτικότητας και ρευστότητας που απορρέουν από αυτούς.

## **2.1. Αριθμοδείκτες Αποδοτικότητας**

Εξίσου σημαντική για την οικονομική μονάδα είναι και η ανάλυση της κατάστασης αποτελεσμάτων χρήσης. Αυτό οφείλεται στο γεγονός ότι όλες οι οικονομικές μονάδες έχουν σκοπό το κέρδος και κατά συνέπεια οι ενδιαφερόμενοι δίνουν μεγάλη σημασία στο πόσο αποδοτική υπήρξε αυτή από άποψης κερδών, καθώς επίσης και ποιες είναι οι προοπτικές της για το μέλλον.

Η αποδοτικότητα της οικονομικής μονάδας αντανακλά την ικανότητά της να πραγματοποιεί κέρδη. Προκειμένου να υπολογιστεί η αποδοτικότητα χρησιμοποιούνται διάφορα κριτήρια, όπως είναι η πορεία του όγκου των πωλήσεων, της παραγωγής, των κερδών κλπ. Ωστόσο τα κριτήρια αυτά προκειμένου να αποκτήσουν ουσιαστική σημασία θα πρέπει πέρα από το να σχετιστούν μεταξύ τους να συσχετιστούν και με άλλα μεγέθη τα οποία έχουν, άμεση ή έμμεση, σχέση με την οικονομική μονάδα.

Οι αριθμοδείκτες αποδοτικότητας ασχολούνται με τις σχέσεις κερδών και απασχολουμένων στην οικονομική μονάδα κεφαλαίων καθώς επίσης και με τις σχέσεις μεταξύ κερδών και πωλήσεων.

Οι αριθμοδείκτες Αποδοτικότητας που θα εξετάσω είναι οι εξής :

- 1. Αριθμοδείκτης Αποδοτικότητας Συνολικών Κεφαλαίων**
- 2. Αριθμοδείκτης Αποδοτικότητας Ιδίων Κεφαλαίων**
- 3. Αριθμοδείκτης Αποδοτικότητας Συνόλου Ενεργητικού**



### **2.1.1. Αριθμοδείκτης Αποδοτικότητας Συνολικών Κεφαλαίων**

Ο Αριθμοδείκτης Αποδοτικότητας Συνολικών Κεφαλαίων δείχνει την αναλογία των καθαρών κερδών της χρήσης προς το μέσο όρο του συνόλου των κάθε πηγής κεφαλαίων που ήταν στη διάθεση της επιχείρησης κατά την ίδια χρήση.

Τον Αριθμοδείκτη Αποδοτικότητας Συνολικών Κεφαλαίων μπορούμε να τον υπολογίσουμε διαιρώντας με το σύνολο του μέσου όρου του παθητικού τα καθαρά κέρδη προ φόρων στα οποία έχουν επαναπροσθεθεί τα χρηματοοικονομικά έξοδα που είχαν αφαιρεθεί κατά τον υπολογισμό των καθαρών κερδών αφού ο παρονομαστής περιλαμβάνει και τα ξένα κεφάλαια στα οποία σαν αμοιβή αντιστοιχούν τα χρηματοοικονομικά έξοδα. Για τον ακριβή υπολογισμό των κεφαλαίων που ήταν στη διάθεση της επιχείρησης κατά τη χρήση ίσως απαιτηθεί όχι ο απλός μέσος αρχής και τέλους αλλά η στάθμιση κάθε μορφής κεφαλαίου ως προς το συνολικό διάστημα και ποσό (αν είναι γνωστά) κατά το οποίο τούτα ήταν στη διάθεση της επιχείρησης σε μία χρήση, αφού πολλές φορές τα διάφορα κεφάλαια μεταβάλλονται κατά τη διάρκεια της χρήσης.

**ΚΑΘΑΡΑ ΚΕΡΔΗ ΠΡΟ ΦΟΡΩΝ + ΧΡΗΜΑΤΟΟΙΚΟΝΟΜΙΚΑ ΕΞΟΔΑ**

---

**ΣΥΝΟΛΟ ΠΑΘΗΤΙΚΟΥ**

Όρια  $\leq 1$ : Τα όρια εκτιμώνται στα πλαίσια του κλάδου και της οικονομίας γενικότερα αλλά σε κάθε συγκεκριμένη επιχείρηση η αξιολόγηση της απόδοσης μπορεί να γίνει ακριβέστερα με αναφορά στον και ανάλογα με το συνολικό (σταθμισμένο) κίνδυνο των κεφαλαίων της. Υπ' όψιν θα πρέπει να λαμβάνονται, επίσης, και οι τρέχοντες στόχοι της επιχείρησης, π.χ. αύξηση του μεριδίου της στην αγορά, απόκτηση μονοπωλιακών πλεονεκτημάτων, φήμης και πελατείας κοκ, και οι οποίοι είναι δυνατόν να θέτουν την απόδοση, προσωρινά, σε δεύτερη μοίρα.

Η απόδοση συνόλου υπενδεδυμένων κεφαλαίων έχει ευρεία χρήση και πολλούς ενδιαφερομένους. Συνιστά τη βασικότερη ένδειξη αποδοτικότητας μίας μονάδος ανεξάρτητα της πηγής των διαφόρων κεφαλαίων της και αντανακλά την ικανότητα τούτης σαν οικονομικού φορέα να παράγει κέρδη σε πρώτο επίπεδο. Από εκεί και πέρα, κάθε επενδυτής και παράγοντας της επιχείρησης (τωρινοί και μελλοντικοί μέτοχοι, προσωπικό,

διοίκηση, προμηθευτές, τράπεζες), μπορεί να χρησιμοποιήσει τη γενική αποδοτικότητα της επιχείρησης για να εκτιμήσει το αποτέλεσμα διαφόρων κινήσεων, από μόχλευση ή διοίκησή της μέχρι εξαγορά οι διοικήσεις κάποιων άλλων εταιριών αλλά και η πολιτεία για να εκτιμήσει την αντικειμενική αποδοτικότητα μίας μονάδος η οποία εκμεταλλεύεται ένα μέρος από τους εν ανεπάρκεια πόρους της κοινωνίας.

**Μειονεκτήματα.** (α) Δεν είναι πάντα εμφανείς οι τρέχοντες στόχοι της διοίκησης μιας επιχείρησης και οι οποίοι στόχοι αυτοί είναι δυνατόν να μη δίνουν προτεραιότητα πάντοτε στην υψηλή απόδοση. (β) Μειονέκτημα επίσης αποτελεί το γεγονός ότι ο δείκτης είναι πολύ γενικός και δεν προσφέρεται για ακριβή διαγνωστικά συμπεράσματα αν δεν αναλυθεί σε λεπτομερέστερους δείκτες. (γ) Ένα άλλο πρόβλημα προέρχεται από την ανάγκη υπολογισμού και στάθμισης ως προς το χρόνο και το ποσό των κεφαλαίων τα οποία ήταν στη διάθεση της επιχείρησης σε μια περίοδο, αφού τούτο δεν προκύπτει από τις δημοσιευμένες λογιστικές καταστάσεις, οι οποίες δίνουν υπόλοιπα τούτων μόνο στο τέλος κάθε χρήσης και όχι τις ενδιάμεσες διακυμάνσεις τους. (δ) Επίσης δεν πρέπει κατά τη σύγκριση (όλων) των αριθμοδεικτών να μας διαφεύγει το γεγονός ότι οι αριθμοδείκτες εκ του τρόπου υπολογισμού τους εξουδετερώνουν τον παράγοντα μέγεθος μεταξύ επιχειρήσεων διαφορετικού μεγέθους το οποίο μέγεθος είναι δυνατόν να είναι η αιτία της διαφοράς (από τα πρότυπα) σε κάποιες περιπτώσεις. Αυτό δεν πρέπει να μας εμποδίζει να αναζητούμε κατά τη διερεύνηση των αιτιών σε μια ανάλυση αριθμοδεικτών και αυτό το μέγεθος σαν ένα από αυτά.

### **2.1.2. Αριθμοδείκτης Αποδοτικότητας Ιδίων Κεφαλαίων**

Ο Αριθμοδείκτης Αποδοτικότητας Ιδίων Κεφαλαίων δείχνει την αναλογία των καθαρών κερδών της χρήσης προς το μέσο όρο του συνόλου των ιδίων κεφαλαίων που ήταν στη διάθεση της επιχείρησης σε μία χρήση.

Τον Αριθμοδείκτη Αποδοτικότητας Ιδίων Κεφαλαίων μπορούμε να τον υπολογίσουμε διαιρώντας τα καθαρά κέρδη προ φόρων με το σύνολο του μέσου όρου των ιδίων κεφαλαίων. Για τον ακριβή υπολογισμό των ιδίων κεφαλαίων που ήταν στη διάθεση της επιχείρησης κατά τη χρήση ισχύουν αυτά που αναφέρθηκαν για το δείκτη συνόλου επενδυμένων κεφαλαίων προηγουμένως.

Η απόδοση ιδίων κεφαλαίων –σε συνδυασμό και με τον αντίστοιχο κίνδυνο, ο οποίος στην απλή σύγκριση αριθμοδεικτών του ίδιου κλάδου υποτίθεται ότι είναι περίπου ο ίδιος για όλες τις επιχειρήσεις του κλάδου- χρησιμεύει στην εκτίμηση της ικανοποιητικής ή μη αμοιβής των κεφαλαίων των ιδιοκτητών σε μια επιχείρηση.

## ΚΑΘΑΡΑ ΚΕΡΔΗ ΠΡΟ ΦΟΡΩΝ

---

### ΣΥΝΟΛΟ ΙΔΙΩΝ ΚΕΦΑΛΑΙΩΝ

Όρια  $\leq, =, > 1$  : Στα πλαίσια του κλάδου και της οικονομίας γενικότερα υπ' όψιν θα πρέπει να λαμβάνονται και οι τρέχοντες στόχοι της επιχείρησης –οι οποίοι οι οποίοι είναι δυνατόν να θέτουν την απόδοση προσωρινά δε δεύτερη μοίρα- και των μετόχων καθώς και το επίπεδο κεφαλαιακής μόχλευσης. Το τελευταίο (επίπεδο μόχλευσης) μπορεί να ελεγχθεί στις περισσότερες περιπτώσεις από την επιλογή λογιστικών αρχών που κάνει η διοίκηση για την παρουσίαση των αποτελεσμάτων της μονάδος κάθε φορά, αφού είναι γνωστό ότι υπάρχουν περιθώρια επιλογής λογιστικών αρχών έτσι ώστε να εξυπηρετούνται καλύτερα οι τρέχοντες στόχοι της επιχείρησης αλλά περισσότερο αυτοί των μετόχων με την προϋπόθεση ότι τούτοι μπορούν να επιβάλλουν την προτεραιότητα των δικών τους έναντι (της προτεραιότητας) αυτών της διοίκησης.

### **2.1.3. Αριθμοδείκτης Αποδοτικότητας Συνόλου Ενεργητικού**

Ο Αριθμοδείκτης Αποδοτικότητας Συνόλου Ενεργητικού δείχνει την αναλογία των αποτελεσμάτων εκμετάλλευσης προ χρηματοοικονομικών εξόδων της επιχείρησης προς το σύνολο του ενεργητικού και μετρά την αποδοτικότητα των περιουσιακών στοιχείων της επιχείρησης.

Τον Αριθμοδείκτη Αποδοτικότητας Συνόλου Ενεργητικού μπορούμε να τον υπολογίσουμε διαιρώντας το αποτέλεσμα εκμετάλλευσης χωρίς να έχουν αφαιρεθεί τα χρηματοοικονομικά έξοδα –αφού και αυτά είναι αμοιβή κεφαλαίων στα οποία αντιστοιχεί ένα μέρος του ενεργητικού το οποίο συμπεριλαμβάνεται στον αριθμητή του κλάσματος- δια του συνόλου του ενεργητικού που απασχολείται στην επιχείρηση σε μια χρήση. Όπως φαίνεται, δε συμπεριλαμβάνονται στα αποτελέσματα τα έκτακτα και ανόργανα έξοδα και έσοδα θεωρούμενα όχι μόνο ως μη δημιουργούμενα από τα συνήθη και εμφανή,

τουλάχιστον, περιουσιακά στοιχεία της επιχείρησης αλλά και ως μη αντιπροσωπευτικά συνήθους δυνατότητας του ενεργητικού. Η εξαίρεση αυτή εδώ, όπως φαίνεται, έχει μεγαλύτερο εύρος από την εξαίρεση των ίδιων μεγεθών κατά τον υπολογισμό των δεικτών απόδοσης κεφαλαίων. Με το σκεπτικό αυτό, τα λειτουργικά έσοδα και έξοδα προηγούμενων χρήσεων θα πρέπει να συμπεριλαμβάνονται. Υπάρχει στη βιβλιογραφία και η άποψη ότι στο ενεργητικό δεν πρέπει να συμπεριλαμβάνονται οι συμμετοχές, άποψη η οποία ελέγχεται από πολλούς ως μη ορθή αφού εξαιρεί τις συμμετοχές σε μέρος του συνολικού ενεργητικού μιας επιχείρησης.

## ΑΠΟΤΕΛΕΣΜΑΤΑ ΠΡΟ ΧΡΗΜΑΤ/ΚΩΝ ΕΞΟΔΩΝ

---

### ΣΥΝΟΛΟ ΕΝΕΡΓΗΤΙΚΟΥ

Όρια < 1: Ανάλογα με τον κλάδο.

Στην εκτίμηση της αποδοτικότητας των περιουσιακών στοιχείων της επιχείρησης και στην αύξηση της διαγνωστικής διαπεραστικότητας των γενικών αριθμοδεικτών αποδοτικότητας του συνόλου των κεφαλαίων.

### **2.2. Αριθμοδείκτες Ρευστότητας.**

Προκειμένου ο οικονομικός αναλυτής να προσδιορίσει την βραχυχρόνια οικονομική κατάσταση μιας επιχείρησης καθώς επίσης και την ικανότητά της να ανταποκρίνεται στις βραχυπρόθεσμες υποχρεώσεις της χρησιμοποιεί τους αριθμοδείκτες ρευστότητας.

Οι αριθμοδείκτες που θα εξετάσω είναι οι εξής :

- 1. Αριθμοδείκτης Γενικής ή Έμμεσης Ρευστότητας**
- 2. Αριθμοδείκτης Ειδικής ή Άμεσης Ρευστότητας**
- 3. Αριθμοδείκτης Ταμειακής Ρευστότητας**

Για να μπορεί μια οικονομική μονάδα να ανταποκρίνεται στις τρέχουσες υποχρεώσεις της θα πρέπει να διαθέτει επαρκή ρευστά στοιχεία, τα οποία δημιουργούνται

μέσα από την καθημερινή μετατροπή των αποθεμάτων της σε πωλήσεις, των πωλήσεων σε απαιτήσεις και τέλος των απαιτήσεων σε μετρητά.

Η ρευστότητα επηρεάζει άμεσα τα κέρδη μιας οικονομικής μονάδας και αυτό συμβαίνει γιατί αν τα κυκλοφοριακά της στοιχεία δεν μπορούν εύκολα να μετατραπούν σε μετρητά ή αν δεν υπάρχουν επαρκεί ρευστά διαθέσιμα η οικονομική μονάδα δεν έχει την δυνατότητα να πληρώσει τις υποχρεώσεις της. Κατά συνέπεια η επιχείρηση δυσφημείται και μειώνεται η εμπιστοσύνη των συναλλασσομένων προς το πρόσωπο της. Για αυτό το λόγο η πλειοψηφία των οικονομικών μονάδων φροντίζει να διατηρεί πλεόνασμα κυκλοφοριακών στοιχείων, ύψους ανάλογου με εκείνο των τρεχουσών υποχρεώσεων, προκειμένου να εξοφλεί κανονικά τις τρέχουσες υποχρεώσεις.

### **2.2.1. Αριθμοδείκτης Γενικής ή Έμμεσης Ρευστότητας**

Ο Αριθμοδείκτης Γενικής ή Έμμεσης Ρευστότητας δείχνει τη φαινομενική, ποσοτική σχέση των κυκλοφοριακών περιουσιακών στοιχείων του ενεργητικού στον ισολογισμό της μονάδος με τις βραχυπρόθεσμες υποχρεώσεις, στο ίδιο χρονικό πλαίσιο του ενός έτους από την ημερομηνία του ισολογισμού, και όχι τόσο την ικανότητα της επιχείρησης να ανταποκριθεί στις βραχυπρόθεσμες υποχρεώσεις της χωρίς να καταφύγει σε πρόσθετο δανεισμό, βεβαίως. Επιπλέον, το μέγεθος του δείκτη αυτού χαρακτηρίζει, εφόσον αυτός πραγματικά ελέγχεται από την διοίκηση, την επιχειρηματική προσωπικότητα αυτής σαν επιθετικής ή συντηρητικής.

Χρησιμεύει στην αξιολόγηση της βραχυπρόθεσμης ρευστότητας της επιχείρησης και ιδιαίτερα στη χορήγηση πίστωσης από προμηθευτές ή κεφαλαίων κίνησης από τις τράπεζες αλλά και στη διατήρηση αυτής, από τη διοίκηση, σε ορθολογικά επίπεδα.

Τον Αριθμοδείκτη Γενικής ή Έμμεσης Ρευστότητας μπορούμε να τον υπολογίσουμε διαιρώντας τον μέσο ετήσιο άθροισμα όλων των στοιχείων του κυκλοφορούντος ενεργητικού με το μέσο άθροισμα των βραχυπρόθεσμων υποχρεώσεων στο παθητικό.

## **ΚΥΚΛΟΦΟΡΟΥΝ ΕΝΕΡΓΗΤΙΚΟ**

---

### **ΒΡΑΧΥΠΡΟΘΕΣΜΕΣ ΥΠΟΧΤΕΩΣΕΙΣ**

Όρια > 1: Αν και είναι ευνόητο ότι ο λόγος που προκύπτει από τη διαίρεση θα πρέπει να είναι αρκετά μεγαλύτερος της μονάδος για να εξασφαλίζονται τα απαραίτητα όρια ασφαλείας, αφού δεν γίνεται καμιά επιλογή των στοιχείων που συμμετέχουν στον υπολογισμό του, παρ' όλα αυτά ένας υπερβολικά μεγάλος δείκτης γενικής ρευστότητας μπορεί να σημαίνει και μη αποδοτική συσσώρευση ρευστών στοιχείων στις επιμέρους κατηγορίες τούτων. Τα όρια επάρκειας του δείκτη θα μπορούσαν να εκτιμηθούν σε σύγκριση με αυτά του κλάδου στον οποίο ανήκει η επιχείρηση. Εναλλακτικά, η απαιτούμενη ρευστότητα μπορεί να προσδιορισθεί (ειδικότερα σε απόλυτο ποσό σαν απαιτούμενο κεφάλαιο κίνησης) στα πλαίσια της επιχείρησης και μόνο με βάση τις πραγματικές ανάγκες αυτής σε ρευστότητα, αφενός, και αφετέρου, τη ρευστοποιησιμότητα των στοιχείων της και τη πιστοληπτική της ικανότητα, τόσο στην κεφαλαιαγορά όσο και σ' αυτήν που δραστηριοποιείται εμπορικά.

Σημασία επίσης έχει στην εκτίμηση της επάρκειας του δείκτη και η τρέχουσα συγκυρία της ευρύτερης οικονομίας (ύφεση, επιτόκια) και πως αυτή επηρεάζει τη συγκεκριμένη επιχείρηση και τον κλάδο που ανήκει αφού, για παράδειγμα, σε μία ύφεση του κλάδου η ρευστοποίηση αποθεμάτων καθυστερεί. Από την άλλη μεριά, σε μια ανάκαμψη, η επιχείρηση «ανοίγεται» στην αγορά της δίνοντας πίστωση σε περισσότερους πελάτες για την οποία πίστωση θα χρειαστεί αφενός αντίστοιχη πίστωση από τους προμηθευτές της αλλά και βραχυπρόθεσμη δανειοδότηση από τις τράπεζες. Η δεύτερη μέθοδος αξιολόγησης προσδιορισμού των ικανοποιητικών ορίων του δείκτη και γενικότερα της αξιολόγησης αυτού έχει βεβαίως, και το μεγαλύτερο κόστος καθώς και την αναγκαιότητα πρόσβασης του αναλυτή σε λεπτομερέστερα στοιχεία της επιχείρησης, πλεονέκτημα που το έχουν μόνο τα στελέχη της.

### **2.2.2. Αριθμοδείκτης Ειδικής ή Άμεσης Ρευστότητας**

Ο Αριθμοδείκτης Ειδικής ή Άμεσης Ρευστότητας δείχνει τη σχέση των πλέον ρευστοποιήσιμων κυκλοφοριακών στοιχείων προς τις βραχυπρόθεσμες υποχρεώσεις αποτελώντας έτσι μια πιο αυστηρή μέτρηση της ικανότητας της επιχείρησης να ανταποκριθεί στις τρέχουσες υποχρεώσεις της.

Τον Αριθμοδείκτη Ειδικής ή Άμεσης Ρευστότητας μπορούμε να τον υπολογίσουμε διαιρώντας το μέσο ετήσιο άθροισμα όλων των στοιχείων του κυκλοφορούντος ενεργητικού στο Ισολογισμό πλην των αποθεμάτων και των προκαταβολών για αποθέματα και άλλα

μακροπρόθεσμης χρήσης στοιχεία με το μέσο άθροισμα των βραχυπρόθεσμων υποχρεώσεων στο παθητικό.

## ΚΥΚΛΟΦΟΡΟΥΝ ΕΝΕΡΓΗΤΙΚΟ – ΑΠΟΘΕΜΑΤΑ

---

### ΒΡΑΧΥΠΡΟΘΕΣΜΕΣ ΥΠΟΧΤΕΩΣΕΙΣ

Όρια  $\geq 1$ : Περίπου στη μονάδα και ανάλογα με τον κλάδο στον οποίο ανήκει η επιχείρηση ή τις πραγματικές ανάγκες και δυνατότητες αυτής.

Χρησιμοποιείται στην αξιολόγηση της ρευστότητας και της πιστοληπτικής ικανότητας της μονάδος καθώς και στην αξιολόγηση της απόδοσης του τμήματος πωλήσεων σε συνδυασμό και με τους όρους πωλήσεων.

#### **2.2.3. Αριθμοδείκτης Ταμειακής Ρευστότητας**

Ο δείκτης αυτός είναι ο πλέον ενδεικτικός δείκτης ρευστότητας. Δείχνει απλά την αριθμητική σχέση των ταμειακών και ισοδύναμων ταμειακών στοιχείων με τις βραχυπρόθεσμες υποχρεώσεις.

Χρησιμοποιείται στην αξιολόγηση της ρευστότητας και της πιστοληπτικής ικανότητας της μονάδος αλλά και της αποδοτικότητας του τμήματος εισπράξεων και πληρωμών.

Τον Αριθμοδείκτη Ταμειακής Ρευστότητας μπορούμε να τον υπολογίσουμε διαιρώντας με το μέσο σύνολο των βραχυπρόθεσμων υποχρεώσεων, το μέσω σύνολο των λογαριασμών ταμείου, επιταγών με τρέχουσα ημερομηνία πληρωμής, καταθέσεις όψεως και προθεσμίας, και ξένα νομίσματα και χρεόγραφα.

### ΤΑΜΕΙΑΚΑ +ΧΡΕΟΓΡΑΦΑ

---

### ΒΡΑΧΥΠΡΟΘΕΣΜΕΣ ΥΠΟΧΡΕΩΣΕΙΣ -ΠΡΟΚΑΤ,ΠΕΛΑΤΩΝ

### ΠΡΟΕΙΣΠΡΑΚΤΕΑ ΕΣΟΔΑ

Όρια  $< 1$ : Συνήθως μικρότερος της μονάδος και ανάλογα με τον κλάδο στον οποίο ανήκει η επιχείρηση ή τις πραγματικές ανάγκες και δυνατότητες αυτής.





**ΚΕΦΑΛΑΙΟ ΤΡΙΤΟ**

**ΑΝΑΛΥΣΗ ΤΩΝ ΟΙΚΟΝΟΜΙΚΩΝ ΚΑΤΑΣΤΑΣΕΩΝ ΜΕ ΒΑΣΗ ΤΟΥΣ  
ΑΡΙΘΜΟΔΕΙΚΤΕΣ**

Στο Τρίτο κεφάλαιο θα ασχοληθώ με την ανάλυση των οικονομικών καταστάσεων των εταιρειών ΔΕΠΑ ΑΕ, ΔΕΣΦΑ ΑΕ, ΚΑΙ ΕΠΑ ΑΕ, για τις διαχειριστικές χρήσεις 2007, 2008, 2009, 2010 και 2011. Η ανάλυση αυτή θα γίνει με βάση τους αριθμοδείκτες Ρευστότητας και Αποδοτικότητα.

### **3.1. Αποδοτικότητα Συνολικών Κεφαλαίων**

Στο αριθμοδείκτη της αποδοτικότητας συνολικών κεφαλαίων τα όρια εκτιμώνται ότι πρέπει να είναι μικρότερα ή ίσα της μονάδος.

Στο **Παράρτημα 5.1.1** παρατηρούμε, με βάση τα παραπάνω, ότι στη ΔΕΠΑ ΑΕ για τις διαχειριστικές χρήσεις 2007, 2008, 2009, 2010 και 2011, ο δείκτης βρίσκεται κατά πολύ πιο κάτω από την μονάδα. Άρα συμπεραίνουμε ότι το αποτέλεσμα και για τις 5 διαχειριστικές χρήσεις είναι ικανοποιητικό.

Στο **Παράρτημα 6.1.1.** παρατηρούμε με βάση τα παραπάνω, ότι στη ΔΕΣΦΑ ΑΕ για τις διαχειριστικές χρήσεις 2007, 2008, 2009 αλλά και το 2011, ο δείκτης βρίσκεται κατά πολύ πιο κάτω από την μονάδα. Βέβαια παρατηρούμε ότι κατά τα έτη 2007 και 2011 αυτός ο δείκτης παρουσιάζει μία μικρή αύξηση. Πιο αναλυτικά, το 2007 ο δείκτης είναι ελάχιστα αυξημένος σε σχέση με το 2008 όπου βρίσκεται στα ίδια σχεδόν επίπεδα με το 2009 και το 2010. Άρα συμπεραίνουμε ότι το αποτέλεσμα και για τις 5 διαχειριστικές χρήσεις είναι ικανοποιητικό.

Στο **Παράρτημα 7.1.1.** παρατηρούμε με βάση τα παραπάνω, ότι στην ΕΠΑ ΑΕ για τις διαχειριστικές χρήσεις 2007, 2008, 2009, 2010 αλλά και το 2011, ο δείκτης βρίσκεται κατά πολύ πιο κάτω από την μονάδα, με μόνη μικρή εξαίρεση το έτος 2007, όπου ο δείκτης κυμαίνεται στα ίδια επίπεδα με το έτος 2010, και το 2007 που ο δείκτης βρίσκεται σε επίπεδα ελάχιστα πιο υψηλά. Γενικότερα, αφού και για τα 5 έτη ο δείκτης βρίσκεται πολύ πιο κάτω από τη μονάδα, συμπεραίνουμε ότι το αποτέλεσμα και για τις 5 διαχειριστικές χρήσεις είναι ικανοποιητικό.

### **3.2. Αποδοτικότητα Ιδίων Κεφαλαίων**

Στο αριθμοδείκτη της αποδοτικότητας ιδίων κεφαλαίων τα όρια εκτιμώνται ότι πρέπει να είναι μεγαλύτερα, μικρότερα ή ίσα της μονάδος.

Στο **Παράρτημα 5.1.2** παρατηρούμε, με βάση τα παραπάνω, ότι στη ΔΕΠΑ ΑΕ για τις διαχειριστικές χρήσεις 2008, 2009, και το 2010 ο δείκτης βρίσκεται αρκετά πιο κάτω από τη μονάδα. Το 2008 και 2011 τα κέρδη προ φόρων είναι αρκετά αυξημένα σε σχέση με τις χρήσεις 2007, 2009 και 2010 που κυμαίνονται στα ίδια επίπεδα και είναι μειωμένα. Βέβαια αν και υπάρχει μια κάμψη το 2009 βλέπουμε ότι το 2010 υπάρχει μικρή αύξηση των κερδών και το 2011 τα κέρδη είναι διπλάσια από την προηγούμενη χρονιά. Από αυτό συμπεράνουμε ότι η εταιρία αν και εμφανίζει αύξηση των κερδών, τα κέρδη δεν ήταν αρκετά ικανοποιητικά ώστε να καλύψουν τις προσδοκίες των επενδυτών για άμεση κάλυψη των απαιτήσεων τους.

Στο **Παράρτημα 6.1.2** παρατηρούμε, με βάση τα παραπάνω, ότι στη ΔΕΣΦΑ ΑΕ για τις διαχειριστικές χρήσεις 2008, και 2009 και 2010 ο δείκτης βρίσκεται στα ίδια επίπεδα, ενώ ξεφεύγει κατά ένα μικρό ποσοστό κατά τη διαχειριστική χρήση 2007 και 2011 διότι παρατηρούμε και αύξηση των κερδών τους σε σχέση τα άλλα έτη. Αν και υπάρχει μια μικρή αύξηση των κερδών τα έτη 2008, 2009 και 2010, δεν είναι τόσο μεγάλη ώστε να καλύψει τις προσδοκίες των επενδυτών για άμεση κάλυψη των απαιτήσεών τους. Ενώ το αντίθετο συμβαίνει για τα έτη 2007 και 2011 όπου οι απαιτήσεις των επενδυτών μπορούν να καλυφθούν άμεσα.

Στο **Παράρτημα 7.1.2** παρατηρούμε, με βάση τα παραπάνω, ότι η ΕΠΑ ΑΕ για τις διαχειριστικές χρήσεις 2007, 2008, 2009 και 2010 ο δείκτης βρίσκεται στα ίδια επίπεδα, με ανοδική όμως πορεία από το 2007-2009, με εξαίρεση το 2010 όπου υπάρχει σημαντική πτώση σε σχέση με το επόμενο έτος 2011 που βρίσκεται στα υψηλότερα επίπεδα σε σύγκριση και με τα 5 έτη. Παρατηρούμε επίσης ότι ξεφεύγει αρνητικά κατά ένα μεγάλο ποσοστό κατά τη διαχειριστική χρήση του 2010. Αν και υπάρχει αισθητή μείωση των κερδών κατά το έτος 2009-2010 και αντίθετη αύξηση το 2011, το μόνο σίγουρο είναι ότι η εταιρεία δεν μπορεί να προβεί άμεσα σε κάλυψη των απαιτήσεων των επενδυτών της, ή εάν προβεί σε κάτι τέτοιο θα καλύψει απλά ένα μέρος των απαιτήσεων αυτών.

Συμπερασματικά παρατηρούμε ότι η ΔΕΠΑ ΑΕ για το 2007, 2008 βρίσκεται σε καλύτερη θέση από την ΔΕΣΦΑ ΑΕ και την ΕΠΑ ΑΕ. Το αντίθετο συμβαίνει για το 2009 που σε καλύτερη θέση βρίσκεται η ΔΕΣΦΑ ΑΕ και ακολουθεί η ΕΠΑ ΑΕ με μικρή διαφορά. Τέλος το 2010, 2011 η ΔΕΣΦΑ ΑΕ συνεχίζει να βρίσκεται σε ακόμα υψηλότερα επίπεδα από τις ΔΕΠΑ ΑΕ και ΕΠΑ ΑΕ.

### **3.3. Αποδοτικότητα Συνόλου Ενεργητικού**

Στον αριθμοδείκτης της αποδοτικότητας συνόλου ενεργητικού τα όρια εκτιμώνται μικρότερα της μονάδας.

Στο **Παράρτημα 5.1.3** παρατηρούμε, με βάση τα παραπάνω, ότι στη ΔΕΠΑ ΑΕ για τη διαχειριστική χρήση 2007, 2008 ο δείκτης κυμαίνεται σε επίπεδα πολύ χαμηλότερα της μονάδας και αυξανόμενα από το 2007 στο 2008. Στις χρήσεις 2009 και 2010, 2011 υπάρχει ελάχιστη διαφορά στο συγκεκριμένο δείκτη με σχετική πτώση από έτος σε έτος, διατηρώντας τον επίσης αρκετά πιο χαμηλά από την μονάδα. Με βάση τα δεδομένα των 5 χρήσεων βλέπουμε ότι υπάρχει μια συνεχής αύξηση των περιουσιακών της στοιχείων.

Στο **Παράρτημα 6.1.3** παρατηρούμε, με βάση τα παραπάνω, ότι στη ΔΕΣΦΑ ΑΕ για τις διαχειριστικές χρήσεις 2008, 2009 και 2010 υπάρχει ελάχιστη διαφορά στο συγκεκριμένο δείκτη, διατηρώντας τον επίσης αρκετά πιο χαμηλά από την μονάδα. Βλέπουμε ότι κατά τα έτη 2007-2008 ο δείκτης υφίσταται μια αισθητή μείωση μέχρι και το 2010-2011 όπου και ακολουθεί ανοδική πορεία. Κατά τη χρήση του 2010 τα δυο προηγούμενα έτη βρίσκονταν σε χαμηλότερο επίπεδο επίσης μικρότερο από τη μονάδα. Με βάση τα δεδομένα των 5 χρήσεων βλέπουμε ότι υπάρχει μια μικρή αύξηση των περιουσιακών της στοιχείων κατά τα έτη 2007-2008-2009 και 2010-2011, αυτό όμως δεν συμβαίνει και για τα έτη 2009-2010 όπου υπάρχει αισθητή μείωση.

Στο **Παράρτημα 7.1.3** παρατηρούμε, με βάση τα παραπάνω, ότι στην ΕΠΑ ΑΕ για τις διαχειριστικές χρήσεις 2007, 2008 και 2009, υπάρχει μικρή διαφορά στο συγκεκριμένο δείκτη, διατηρώντας τον επίσης αρκετά πιο χαμηλά από την μονάδα. Βλέπουμε ότι σε σχέση με τη χρήση του 2010 τα δυο προηγούμενα έτη βρίσκονταν σε υψηλότερο επίπεδο επίσης μικρότερο από τη μονάδα. Παρατηρούμε επίσης ότι από το 2010 στο 2011 υπάρχει μεγάλη αύξηση στον συγκεκριμένο αριθμοδείκτη αναλογικά με τα προηγούμενα έτη. Με βάση τα δεδομένα των 5 χρήσεων βλέπουμε ότι υπάρχει μια μικρή αύξηση των περιουσιακών της στοιχείων κατά τα έτη 2007-2009 και 2010-2011 αυτό όμως δεν συμβαίνει και για τα έτη 2009-2010 όπου υπάρχει αισθητή μείωση αυτών.

Συμπερασματικά παρατηρούμε ότι η ΔΕΠΑ ΑΕ για το 2007, 2008 βρίσκεται σε καλύτερη θέση από την ΔΕΣΦΑ ΑΕ και την ΕΠΑ ΑΕ. Το αντίθετο συμβαίνει για το 2009 που σε καλύτερη θέση βρίσκεται η ΕΠΑ ΑΕ και ακολουθεί η ΔΕΠΑ ΑΕ με μικρή διαφορά.

Τέλος το 2010, 2011 η ΔΕΣΦΑ ΑΕ συνεχίζει να βρίσκεται σε ακόμα υψηλότερα επίπεδα από τις ΔΕΠΑ ΑΕ και ΕΠΑ ΑΕ

### **3.4. Έμμεση ή Γενική Ρευστότητα**

Η έμμεση ή γενική ή κυκλοφοριακή ρευστότητα είναι το λιγότερο συντηρητικό μέτρο ρευστότητας σε σχέση με τους υπόλοιπους αριθμοδείκτες ρευστότητας. Το φυσιολογικό εύρος, για τον δείκτη της έμμεσης ρευστότητας, είναι για τιμές μεγαλύτερες της μονάδος και μικρότερες του (2) δυο. Μια μέση τιμή γύρω στο (1,5) ενάμιση είναι αρκετά ικανοποιητική. Βέβαια αν ο δείκτης υπερβεί το (2) δύο τότε υπάρχει υπερβολική ρευστότητα και πρέπει κάπως τα ρευστά στοιχεία να αξιοποιηθούν.

Στο **παράρτημα 5.1.4** παρατηρούμε, με βάση τα παραπάνω, ότι στη ΔΕΠΑ ΑΕ για τη διαχειριστική χρήση του 2007 η γενική ή έμμεση ρευστότητα είναι η μεγαλύτερη από τις 5 διαχειριστικές χρήσεις. Σταδιακά από το 2008 έως και το 2010 η γενική ρευστότητα μειώθηκε κατά ένα ποσοστό, ενώ το 2011 υπήρξε αύξηση του αριθμοδείκτη.

Σε γενικά πλαίσια το σημαντικότερο είναι ότι και στις 5 χρονιές η ΔΕΠΑ ΑΕ έχει ικανοποιητική ρευστότητα, διότι μέσα στις διαχειριστικές χρήσεις που εξετάσαμε, το 2007 ο δείκτης αυτός είναι μεγαλύτερος από τη μέση τιμή ( 1,5) αλλά τείνει στο να προσεγγίσει υπερβολική ρευστότητα διότι ξεπερνάει το ( 2 ) δύο. Στη συνέχεια το 2009 και το 2010 ο δείκτης κυμαίνεται σε σχεδόν ίδιο επίπεδο με την μέση τιμή, και το 2011 την ξεπερνάει ξανά.

Στο **Παράρτημα 6.1.4** παρατηρούμε, με βάση τα παραπάνω, ότι στη ΔΕΣΦΑ ΑΕ για τη διαχειριστική χρήση του 2008, 2010 και 2011 η γενική ή έμμεση ρευστότητα είναι οι μεγαλύτερες από τις 5 διαχειριστικές χρήσεις. Από το 2007 στο 2008 η ρευστότητα αυξήθηκε συνεχίζοντας στα ίδια επίπεδα και τα άλλα έτη με μια μικρή άνοδο τα έτη 2010-2011. Το 2009 παρατηρούμε ότι η γενική ρευστότητα μειώθηκε κατά ένα ποσοστό.

Σε γενικά πλαίσια το σημαντικότερο είναι ότι και στις 5 χρονιές η ΔΕΣΦΑ ΑΕ έχει ικανοποιητική ρευστότητα, διότι μέσα στις διαχειριστικές χρήσεις που εξετάσαμε, το 2008 και το 2010 οι δείκτες τείνουν προς τη μέση τιμή ( 1,5), και εν τέλη το 2011 η ρευστότητα ξεπερνάει τη μέση τιμή. Τέλος, το 2007, 2009 ο δείκτης κυμαίνεται σε αρκετά μικρότερο επίπεδο σε σχέση με την μέση τιμή (1,5).

Στο **παράρτημα 7.1.4** παρατηρούμε, με βάση τα παραπάνω, ότι στην ΕΠΑ ΑΕ για τη διαχειριστική χρήση του 2008 όπως και του 2009 η γενική ή έμμεση ρευστότητα είναι υπερβολικά μεγάλη. Το 2007, 2010 παρατηρούμε ότι η γενική ρευστότητα είναι μειωμένη σε σχέση με τα έτη 2008, 2009, 2011.

Σε γενικά πλαίσια η ΕΠΑ ΑΕ έχει υπερβολικά ικανοποιητική ρευστότητα, διότι μέσα στις διαχειριστικές χρήσεις που εξετάσαμε, το 2008, 2009 και το 2011 ο δείκτης αυτός ξεπερνάει τα όρια του φυσιολογικού εύρους (1 έως 2) με συμπέρασμα ότι τα ρευστά διαθέσιμα πρέπει κάπως να αξιοποιηθούν. Στη συνέχεια το 2007 και το 2010 ο δείκτης κυμαίνεται σε φυσιολογικότερα επίπεδα από τις δυο προηγούμενες χρονιές αν και ο δείκτης του είναι μεγαλύτερος από την μέση τιμή (1,5).

Συμπερασματικά παρατηρούμε ότι η ΕΠΑ ΑΕ και για τα 5 έτη βρίσκεται σε καλύτερη θέση από την ΔΕΠΑ ΑΕ και την ΔΕΣΦΑ ΑΕ. Στη συνέχεια και για τα 5 έτη την ίδια πορεία ακολουθεί η ΔΕΠΑ ΑΕ και στη συνέχεια η ΔΕΣΦΑ ΑΕ.

### **3.5. Άμεση Ρευστότητα**

Η άμεση ρευστότητα είναι ποιο συντηρητικό μέτρο ρευστότητας σε σχέση με την έμμεση. Το φυσιολογικό εύρος, για το δείκτη της άμεσης ρευστότητας, είναι για τιμές μεγαλύτερες του 0,7 και μικρότερες του 1,2. Μια μέση τιμή γύρω στο 0,9 είναι αρκετά ικανοποιητική.

Στο **Παράρτημα 5.1.5** παρατηρούμε, με βάση τα παραπάνω, ότι στη ΔΕΠΑ ΑΕ για τη διαχειριστική χρήση του 2007, 2008, 2009, 2010 και 2011 η άμεση ρευστότητα είναι υπερβολικά μεγάλη και όπως παρατηρούμε ξεπερνάει τα όρια του φυσιολογικού εύρους (0,7 έως 1,2), όπως επίσης και το όριο της μέσης τιμής (0,9). Βέβαια χρόνο με το χρόνο η διαφορά βλέπουμε ότι αρχίζει να μειώνεται σταθερά, με εξαίρεση τα έτη 2010-2011 όπου η άμεση ρευστότητα αυξήθηκε.

Στο **Παράρτημα 6.1.5** παρατηρούμε, με βάση τα παραπάνω ότι στη ΔΕΣΦΑ ΑΕ για τη διαχειριστική χρήση του 2007, 2008, 2009, αλλά και του 2010 και του 2011 ο δείκτης άμεσης ρευστότητας είναι μέσα στα όρια του φυσιολογικού εύρους. Ποιο συγκεκριμένα το 2008 και το 2010 ο δείκτης τείνει προς την μέγιστη τιμή του φυσιολογικού εύρους (1,2) ενώ το 2011 ο δείκτης ξεπερνάει τη μέγιστη τιμή και το 2009 ο δείκτης συμπίπτει με την μέση τιμή (0,9).

Στο **Παράστημα 7.1.5** παρατηρούμε , με βάση τα παραπάνω ότι στην ΕΠΑ ΑΕ για τη διαχειριστική χρήση του 2007, 2008 και του 2010 ο δείκτης άμεσης ρευστότητας ξεπερνάει το φυσιολογικό εύρος, αλλά το 2009 και το 2011 ο δείκτης ξεπερνά κατά υπερβολικό βαθμό το φυσιολογικό εύρος.

Συμπερασματικά παρατηρούμε ότι η ΕΠΑ ΑΕ και για τα 5 έτη βρίσκεται σε καλύτερη θέση από την ΔΕΠΑ ΑΕ και την ΔΕΣΦΑ ΑΕ. Στη συνέχεια και για τα τρία έτη την ίδια πορεία ακολουθεί η ΔΕΠΑ ΑΕ και στη συνέχεια η ΔΕΣΦΑ ΑΕ.

### **3.6. Ταμειακή Ρευστότητα**

Η ταμειακή ρευστότητα είναι το ποιο συντηρητικό μέτρο ρευστότητας σε σχέση με τους άλλους δείκτες ρευστότητας. Οι τιμές του δείκτη της ταμειακής ρευστότητας δεν πρέπει να ξεπερνάνε την μονάδα.

Στο **Παράρτημα 5.1.6** παρατηρούμε, με βάση τα παραπάνω ότι στη ΔΕΠΑ ΑΕ ο δείκτης ταμειακής ρευστότητας και στα 5 έτη που εξετάσαμε μας ικανοποιεί διότι δεν ξεπερνά την μονάδα με αποτέλεσμα κάποιες από τις υποχρεώσεις μας, αν όχι όλες, να μπορούν να καλυφθούν άμεσα.

Στο **Παράρτημα 6.1.6** παρατηρούμε, με βάση τα παραπάνω ότι στη ΔΕΣΦΑ ΑΕ ο δείκτης ταμειακής ρευστότητας και στα 5 έτη που εξετάσαμε μας ικανοποιεί διότι δεν ξεπερνά την μονάδα με αποτέλεσμα κάποιες από τις υποχρεώσεις μας να μπορούν να καλυφθούν άμεσα.

Στο **Παράρτημα 7.1.6** παρατηρούμε, με βάση τα παραπάνω ότι στην ΕΠΑ ΑΕ ο δείκτης ταμειακής ρευστότητας και στα 5 έτη που εξετάσαμε μας ικανοποιεί διότι δεν ξεπερνά την μονάδα με αποτέλεσμα κάποιες από τις υποχρεώσεις μας να μπορούν να καλυφθούν άμεσα.

Συμπερασματικά παρατηρούμε ότι η ΔΕΣΦΑ ΑΕ και για τα 5 έτη βρίσκεται σε καλύτερη θέση με αποτέλεσμα να μπορεί να καλύψει άμεσα τις υποχρεώσεις της. Στη συνέχεια και για τα επόμενα έτη η ΔΕΠΑ ΑΕ και η ΕΠΑ ΑΕ βρίσκονται σε πολύ χαμηλότερα επίπεδα, αλλά δεν παύει η ΕΠΑ ΑΕ να βρίσκεται σε υψηλότερα επίπεδα από την ΔΕΠΑ ΑΕ.





**ΠΑΡΑΡΤΗΜΑΤΑ – ΓΡΑΦΗΜΑΤΑ - ΡΑΒΔΟΓΡΑΜΑΤΑ**

## ΠΑΡΑΡΤΗΜΑ 1

### ΜΕΤΟΧΙΚΗ ΣΥΝΘΕΣΗ ΔΕΣΦΑ ΑΕ

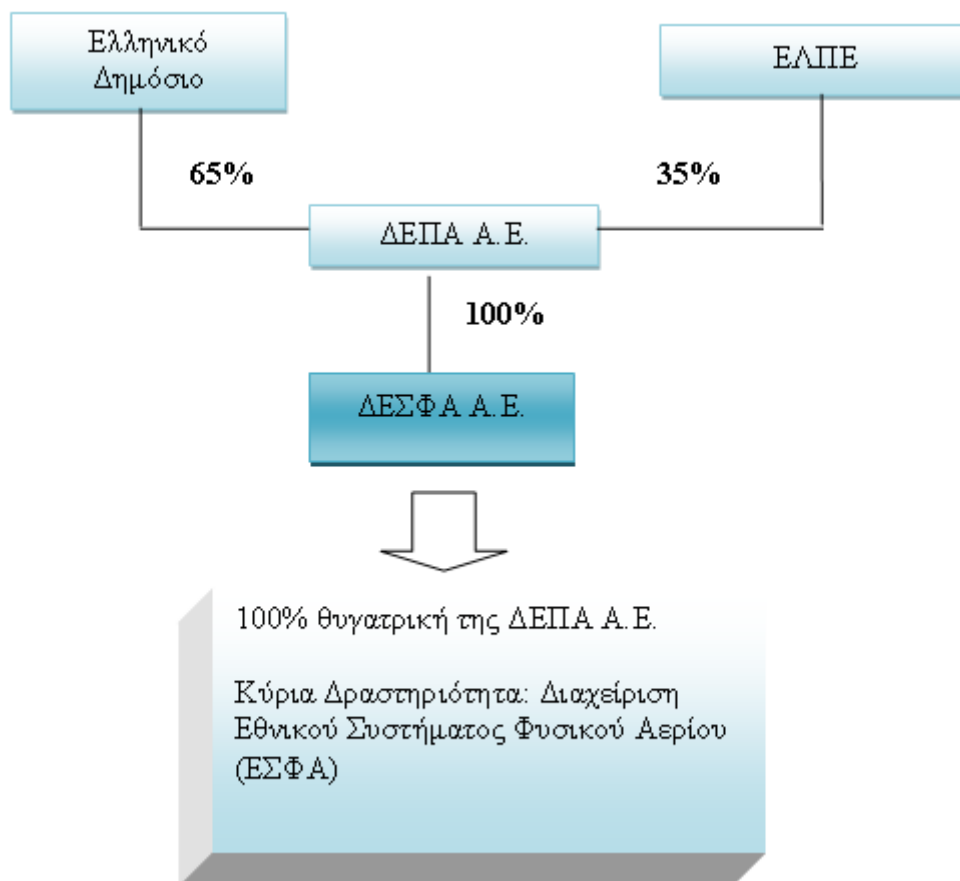

**ΠΑΡΑΡΤΗΜΑ 2**

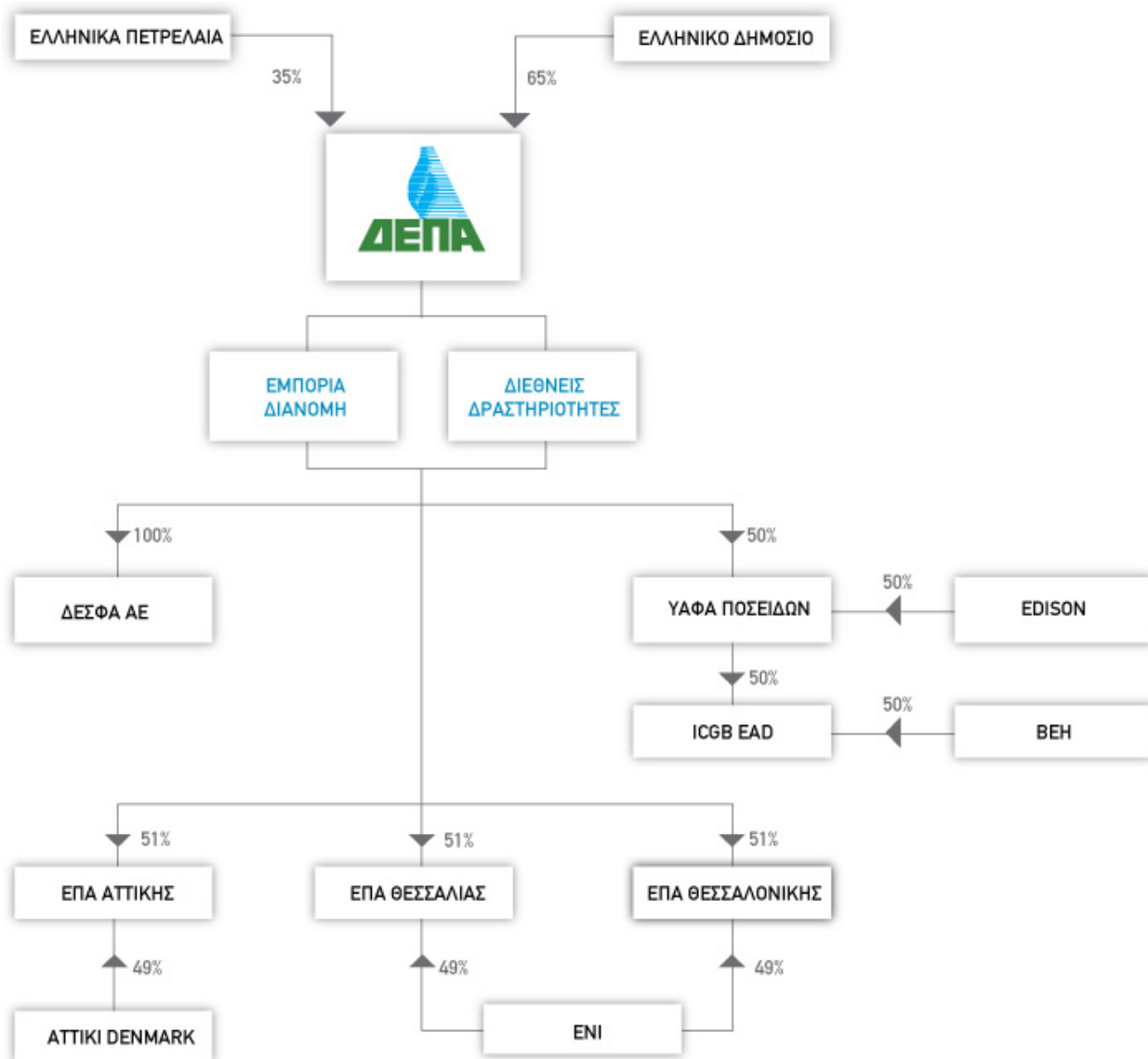

**ΠΑΡΑΡΤΗΜΑ 3**

**Πωλήσεις φυσικού αερίου ανά τομέα κατανάλωσης - 2010**

Σύνολο: 3,182 δισ. κ.μ.

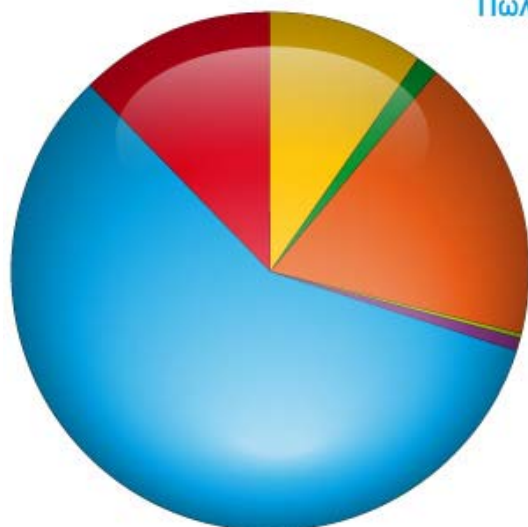

**ΠΑΡΑΡΤΗΜΑ 4**

**Εμπορική Δραστηριότητα - Πωλήσεις**

Όγκοι φυσικού αερίου δισ. κ.μ.

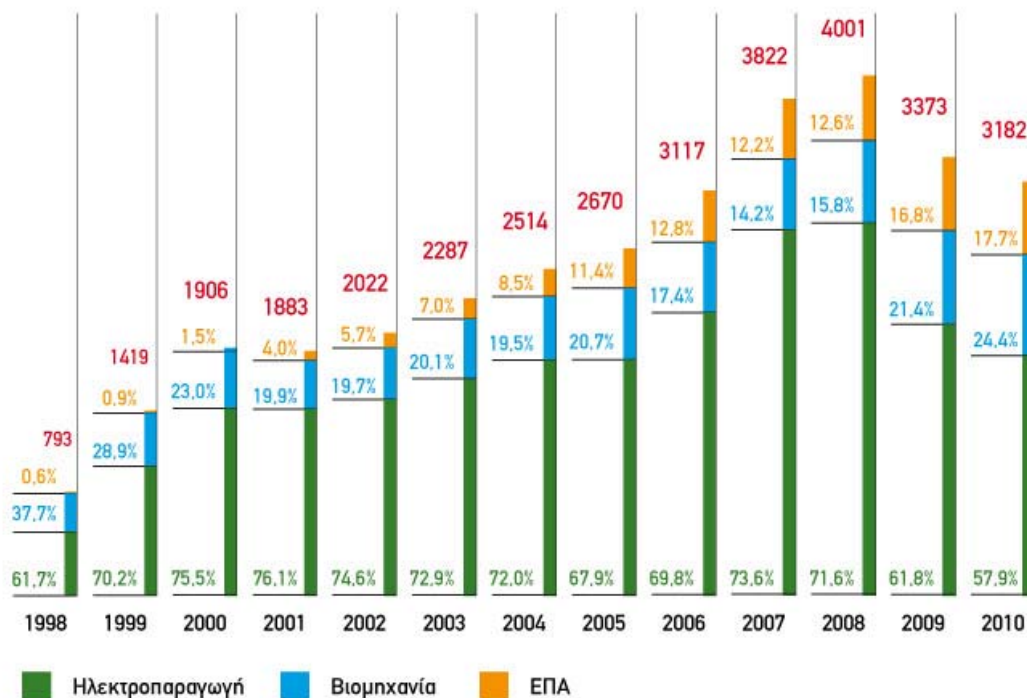

**ΠΑΡΑΡΤΗΜΑ 5.1.1.**

ΕΤΟΣ	ΔΕΠΑ ΑΕ			ΑΠΟΔΟΣΗ ΣΥΝΟΛΙΚΩΝ ΚΕΦΑΛΑΙΩΝ
	ΚΑΘΑΡΑ ΚΕΡΔΗ ΠΡΟ ΦΟΡΩΝ	ΧΡΗΜΑΤΟΟΙΚΟΝΟΜΙΚΑ ΕΞΟΔΑ	ΣΥΝΟΛΟ ΠΑΘΗΤΙΚΟΥ	
2007	46.605.135,26	6.590.543,29	1.219.616.194,19	0,04362
2008	120.723.916,93	9.346.921,26	1.374.624.020,61	0,09462
2009	45.154.842,09	334.802,44	1.488.389.443,27	0,03056
2010	60.609.491,29	422.544,18	2.286.920.213,83	0,02669
2011	112.316.878,00	4.723.828,00	2.403.009.327,00	0,04871

**ΠΑΡΑΡΤΗΜΑ 5.1.2.**

ΕΤΟΣ	ΔΕΠΑ ΑΕ			ΑΠΟΔΟΣΗ ΙΔΙΩΝ ΚΕΦΑΛΑΙΩΝ
	ΚΑΘΑΡΑ ΚΕΡΔΗ ΠΡΟ ΦΟΡΩΝ	ΣΥΝΟΛΟ ΙΔΙΩΝ ΚΕΦΑΛΑΙΩΝ		
2007	46.605.135,26	1.058.559.363,51		0,04403
2008	114.992.569,79	1.131.271.303,23		0,10165
2009	45.154.842,09	1.135.492.937,67		0,03977
2010	60.609.491,29	1.247.510.412,84		0,04858
2011	112.316.878,00	1.322.779.638,00		0,08490

**ΠΑΡΑΡΤΗΜΑ 5.1.3.**

ΕΤΟΣ	ΔΕΠΑ ΑΕ			ΑΠΟΔΟΣΗ ΣΥΝΟΛΟΥ ΕΝΕΡΓΗΤΙΚΟΥ
	ΑΠΟΤΕΛΕΣΜΑΤΑ ΠΡΟ ΧΡΗΜΑΤ/ΚΩΝ ΕΞΟΔΩΝ	ΣΥΝΟΛΟ ΕΝΕΡΓΗΤΙΚΟΥ		
2007	46.605.135,26	1.219.616.194,19		0,03821
2008	120.723.916,93	1.374.624.020,61		0,08782
2009	54.312.274,14	1.488.389.443,27		0,03649
2010	80.578.180,56	2.286.920.213,83		0,03523
2011	112.316.878,00	2.886.348.989,00		0,03891

**ΠΑΡΑΡΤΗΜΑ 5.1.4.**

ΕΤΟΣ	ΔΕΠΑ ΑΕ		
	ΚΥΚΛΟΦΟΡΟΥΝ ΕΝΕΡΓΗΤΙΚΟ	ΒΡΑΧΥΠΡΟΘΕΣΜΕΣ ΥΠΟΧΡΕΩΣΕΙΣ	ΓΕΝΙΚΗ Ή ΕΜΜΕΣΗ ΡΕΥΣΤΟΤΗΤΑ
2007	297.482.148,98	142.348.104,60	2,08982
2008	396.609.477,21	215.191.621,41	1,84305
2009	515.016.685,52	324.617.450,83	1,58653
2010	556.751.931,16	382.857.538,23	1,45420
2011	681.680.802,00	423.470.984,00	1,60975

**ΠΑΡΑΡΤΗΜΑ 5.1.5.**

ΕΤΟΣ	ΔΕΠΑ ΑΕ		
	ΚΥΚΛΟΦΟΡΟΥΝ ΕΝΕΡΓΗΤΙΚΟ - ΑΠΟΘΕΜΑΤΑ	ΒΡΑΧΥΠΡΟΘΕΣΜΕΣ ΥΠΟΧΡΕΩΣΕΙΣ	ΑΜΕΣΗ ΡΕΥΣΤΟΤΗΤΑ
2007	290.714.508,80	142.348.104,60	2,04228
2008	385.425.455,88	215.191.621,41	1,79108
2009	506.288.693,66	324.617.450,83	1,55965
2010	542.772.642,77	382.857.538,23	1,41769
2011	663.122.889,00	423.470.984,00	1,56592

**ΠΑΡΑΡΤΗΜΑ 5.1.6.**

ΕΤΟΣ	ΔΕΠΑ ΑΕ		
	ΤΑΜΕΙΑΚΑ +ΧΡΕΟΓΡΑΦΑ	ΒΡΑΧΥΠΡΟΘΕΣΜΕΣ ΥΠΟΧΡΕΩΣΕΙΣ - ΠΡΟΚΑΤ, ΠΕΛΑΤΩΝ- ΠΡΟΕΙΣΠΡΑΚΤΕΑ ΕΣΟΔΑ	ΤΑΜΕΙΑΚΗ ΡΕΥΣΤΟΤΗΤΑ
2007	52.010.092,42	142.348.104,60	0,36537
2008	142.270.831,97	215.191.621,41	0,66113
2009	201.139.764,11	324.617.450,83	0,61962
2010	261.800.519,00	371.931.230,00	0,70390
2011	263.319.452,00	447.159.422,00	0,58889

**ΠΑΡΑΡΤΗΜΑ 6.1.1.**

ΕΤΟΣ	ΔΕΣΦΑ ΑΕ			ΑΠΟΔΟΣΗ ΣΥΝΟΛΙΚΩΝ ΚΕΦΑΛΑΙΩΝ
	ΚΑΘΑΡΑ ΚΕΡΔΗ ΠΡΟ ΦΟΡΩΝ	ΧΡΗΜΑΤΟΟΙΚΟΝΟΜΙΚΑ ΕΞΟΔΑ	ΣΥΝΟΛΟ ΠΑΘΗΤΙΚΟΥ	
2007	76.697,00	29.909,00	1.283.248,00	0,08307
2008	42.476,00	18.401,00	1.328.712,00	0,04582
2009	42.240,00	16.802,00	1.411.094,00	0,04184
2010	57.681,00	15.986,00	1.385.738,00	0,05316
2011	109.059,00	12.393,00	1.414.434,00	0,08587

**ΠΑΡΑΡΤΗΜΑ 6.1.2.**

ΕΤΟΣ	ΔΕΣΦΑ ΑΕ			ΑΠΟΔΟΣΗ ΙΔΙΩΝ ΚΕΦΑΛΑΙΩΝ
	ΚΑΘΑΡΑ ΚΕΡΔΗ ΠΡΟ ΦΟΡΩΝ	ΣΥΝΟΛΟ ΙΔΙΩΝ ΚΕΦΑΛΑΙΩΝ		
2007	76.697,00	666.536,00		0,11507
2008	42.476,00	672.876,00		0,06313
2009	42.240,00	689.125,00		0,06130
2010	57.681,00	716.439,00		0,08051
2011	109.059,00	791.024,00		0,13788

**ΠΑΡΑΡΤΗΜΑ 6.1.3.**

ΕΤΟΣ	ΔΕΣΦΑ ΑΕ			ΑΠΟΔΟΣΗ ΣΥΝΟΛΟΥ ΕΝΕΡΓΗΤΙΚΟΥ
	ΑΠΟΤΕΛΕΣΜΑΤΑ ΠΡΟ ΧΡΗΜΑΤ/ΚΩΝ ΕΞΟΔΩΝ	ΣΥΝΟΛΟ ΕΝΕΡΓΗΤΙΚΟΥ		
2007	76.697,00	1.283.248,00		0,05977
2008	41.128,00	1.328.712,00		0,03095
2009	48.011,00	1.411.094,00		0,03402
2010	62.260,00	1.385.738,00		0,04493
2011	109.059,00	1.414.434,00		0,07710

**ΠΑΡΑΡΤΗΜΑ 6.1.4.**

ΕΤΟΣ	ΔΕΣΦΑ ΑΕ		
	ΚΥΚΛΟΦΟΡΟΥΝ ΕΝΕΡΓΗΤΙΚΟ	ΒΡΑΧΥΠΡΟΘΕΣΜΕΣ ΥΠΟΧΤΕΩΣΕΙΣ	ΓΕΝΙΚΗ Ή ΕΜΜΕΣΗ ΡΕΥΣΤΟΤΗΤΑ
2007	75.438,00	157.226,00	0,47981
2008	107.666,00	83.911,00	1,28310
2009	183.445,00	177.199,00	1,03525
2010	138.748,00	108.543,00	1,27828
2011	161.943,00	101.642,00	1,59337

**ΠΑΡΑΡΤΗΜΑ 6.1.5.**

ΕΤΟΣ	ΔΕΣΦΑ ΑΕ		
	ΚΥΚΛΟΦΟΡΟΥΝ ΕΝΕΡΓΗΤΙΚΟ - ΑΠΟΘΕΜΑΤΑ	ΒΡΑΨΥΠΡΟΘΕΣΜΕΣ ΥΠΟΧΡΕΩΣΕΙΣ	ΑΜΕΣΗ ΡΕΥΣΤΟΤΗΤΑ
2007	56.560,00	157.226,00	0,359736939
2008	91.601,00	83.911,00	1,091644719
2009	160.656,00	177.199,00	0,906641685
2010	114.959,00	108.543,00	1,059110214
2011	139.147,00	101.642,00	1,368991165

**ΠΑΡΑΡΤΗΜΑ 6.1.6.**

ΕΤΟΣ	ΔΕΣΦΑ ΑΕ		
	ΤΑΜΕΙΑΚΑ +ΧΡΕΟΓΡΑΦΑ	ΒΡΑΧΥΠΡΟΘΕΣΜΕΣ ΥΠΟΧΡΕΩΣΕΙΣ - ΠΡΟΚΑΤ, ΠΕΛΑΤΩΝ- ΠΡΟΕΙΣΠΡΑΚΤΕΑ ΕΣΟΔΑ	ΤΑΜΕΙΑΚΗ ΡΕΥΣΤΟΤΗΤΑ
2007	16.852,00	157.226,00	0,10718
2008	33.484,00	83.911,00	0,39904
2009	32.219,00	177.199,00	0,18182
2010	59.777,00	108.543,00	0,55072
2011	57.465,00	101.642,00	0,56536



**ΠΑΡΑΡΤΗΜΑ 7.1.1.**

ΕΤΟΣ	ΕΠΑ ΑΕ			ΑΠΟΔΟΣΗ ΣΥΝΟΛΙΚΩΝ ΚΕΦΑΛΑΙΩΝ
	ΚΑΘΑΡΑ ΚΕΡΔΗ ΠΡΟ ΦΟΡΩΝ	ΧΡΗΜΑΤΟΟΙΚΟΝΟΜΙΚΑ ΕΞΟΔΑ	ΣΥΝΟΛΟ ΠΑΘΗΤΙΚΟΥ	
2007	4.592.962,00	583.304,00	380.784.738,00	0,01360
2008	18.908.794,00	1.388.409,00	431.634.042,00	0,04702
2009	18.080.875,00	1.348.884,00	442.886.869,00	0,04387
2010	2.861.948,00	1.124.192,00	339.372.050,00	0,01175
2011	39.390.620,00	1.979.555,00	429.365.559,00	0,09635

**ΠΑΡΑΡΤΗΜΑ 7.1.2.**

ΕΤΟΣ	ΕΠΑ ΑΕ			ΑΠΟΔΟΣΗ ΙΔΙΩΝ ΚΕΦΑΛΑΙΩΝ
	ΚΑΘΑΡΑ ΚΕΡΔΗ ΠΡΟ ΦΟΡΩΝ	ΣΥΝΟΛΟ ΙΔΙΩΝ ΚΕΦΑΛΑΙΩΝ		
2007	4.592.962,00	302.207.496,00		0,01520
2008	18.908.794,00	316.041.369,00		0,05983
2009	18.080.875,00	300.355.097,00		0,06020
2010	2.861.948,00	294.851.601,00		0,00971
2011	39.390.620,00	325.428.488,00		0,12104

**ΠΑΡΑΡΤΗΜΑ 7.1.3.**

ΕΤΟΣ	ΕΠΑ ΑΕ			ΑΠΟΔΟΣΗ ΣΥΝΟΛΟΥ ΕΝΕΡΓΗΤΙΚΟΥ
	ΑΠΟΤΕΛΕΣΜΑΤΑ ΠΡΟ ΧΡΗΜΑΤ/ΚΩΝ ΕΞΟΔΩΝ	ΣΥΝΟΛΟ ΕΝΕΡΓΗΤΙΚΟΥ		
2007	4.592.962,00	380.784.738,00		0,01216
2008	19.466.104,00	431.634.042,00		0,04510
2009	17.237.891,00	442.886.869,00		0,03892
2010	3.458.244,00	399.372.050,00		0,00866
2011	39.390.620,00	429.365.559,00		0,09174

**ΠΑΡΑΡΤΗΜΑ 7.1.4.**

ΕΤΟΣ	ΕΠΑ ΑΕ		
	ΚΥΚΛΟΦΟΡΟΥΝ ΕΝΕΡΓΗΤΙΚΟ	ΒΡΑΧΥΠΡΟΘΕΣΜΕΣ ΥΠΟΧΡΕΩΣΕΙΣ	ΓΕΝΙΚΗ Ή ΕΜΜΕΣΗ ΡΕΥΣΤΟΤΗΤΑ
2007	58.956.427,00	40.697.917,00	1,44863
2008	69.735.568,00	33.326.382,00	2,09250
2009	64.543.549,00	28.100.573,00	2,29688
2010	63.227.373,00	34.615.652,00	1,82655
2011	97.954.199,00	41.222.994,00	2,37620

**ΠΑΡΑΡΤΗΜΑ 7.1.5.**

ΕΤΟΣ	ΕΠΑ ΑΕ		
	ΚΥΚΛΟΦΟΡΟΥΝ ΕΝΕΡΓΗΤΙΚΟ - ΑΠΟΘΕΜΑΤΑ	ΒΡΑΧΥΠΡΟΘΕΣΜΕΣ ΥΠΟΧΡΕΩΣΕΙΣ	ΑΜΕΣΗ ΡΕΥΣΤΟΤΗΤΑ
2007	54.734.765,00	40.697.917,00	1,34490
2008	64.352.002,00	33.326.382,00	1,93096
2009	60.186.400,00	28.100.573,00	2,14182
2010	60.774.643,00	34.615.652,00	1,75570
2011	95.369.569,00	41.222.994,00	2,31350

**ΠΑΡΑΡΤΗΜΑ 7.1.6.**

ΕΤΟΣ	ΕΠΑ ΑΕ		
	ΤΑΜΕΙΑΚΑ +ΧΡΕΟΓΡΑΦΑ	ΒΡΑΧΥΠΡΟΘΕΣΜΕΣ ΥΠΟΧΡΕΩΣΕΙΣ - ΠΡΟΚΑΤ,ΠΕΛΑΤΩΝ- ΠΡΟΕΙΣΠΡΑΚΤΕΑ ΕΣΟΔΑ	ΤΑΜΕΙΑΚΗ ΡΕΥΣΤΟΤΗΤΑ
2007	4.155.764,00	40.697.917,00	0,10211
2008	3.797.741,00	33.326.382,00	0,11396
2009	5.359.555,00	324.617.450,83	0,01651
2010	2.536.824,00	34.615.652,00	0,07329
2011	21.319.544,00	41.222.994,00	0,51718

**ΡΑΒΔΟΓΡΑΜΑΤΑ**

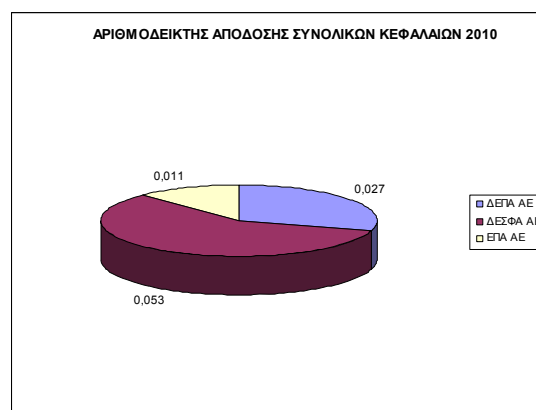
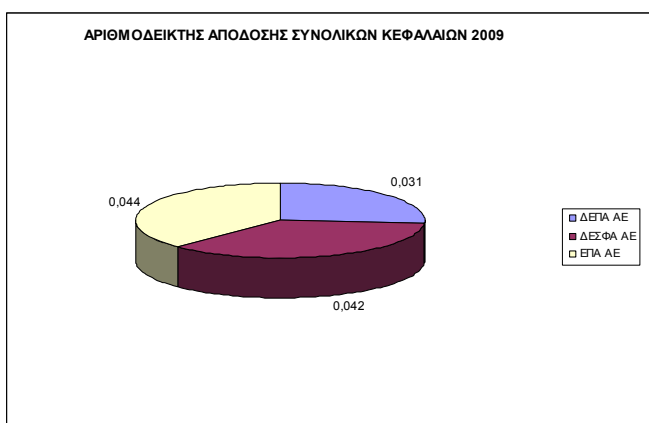
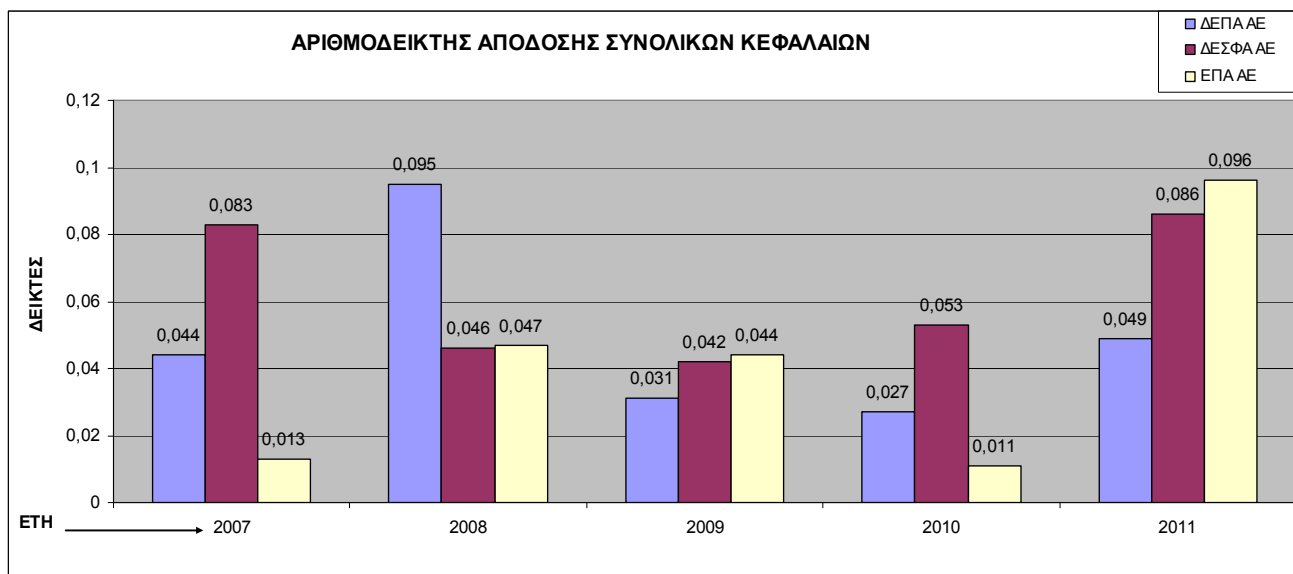

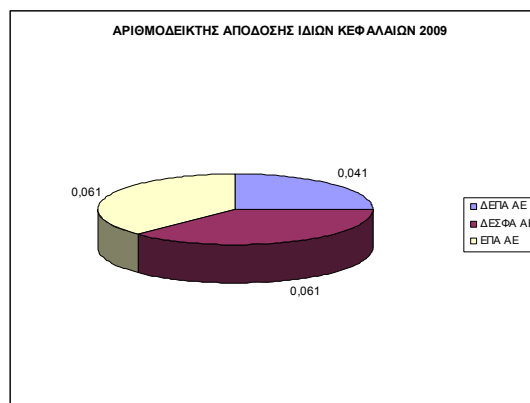
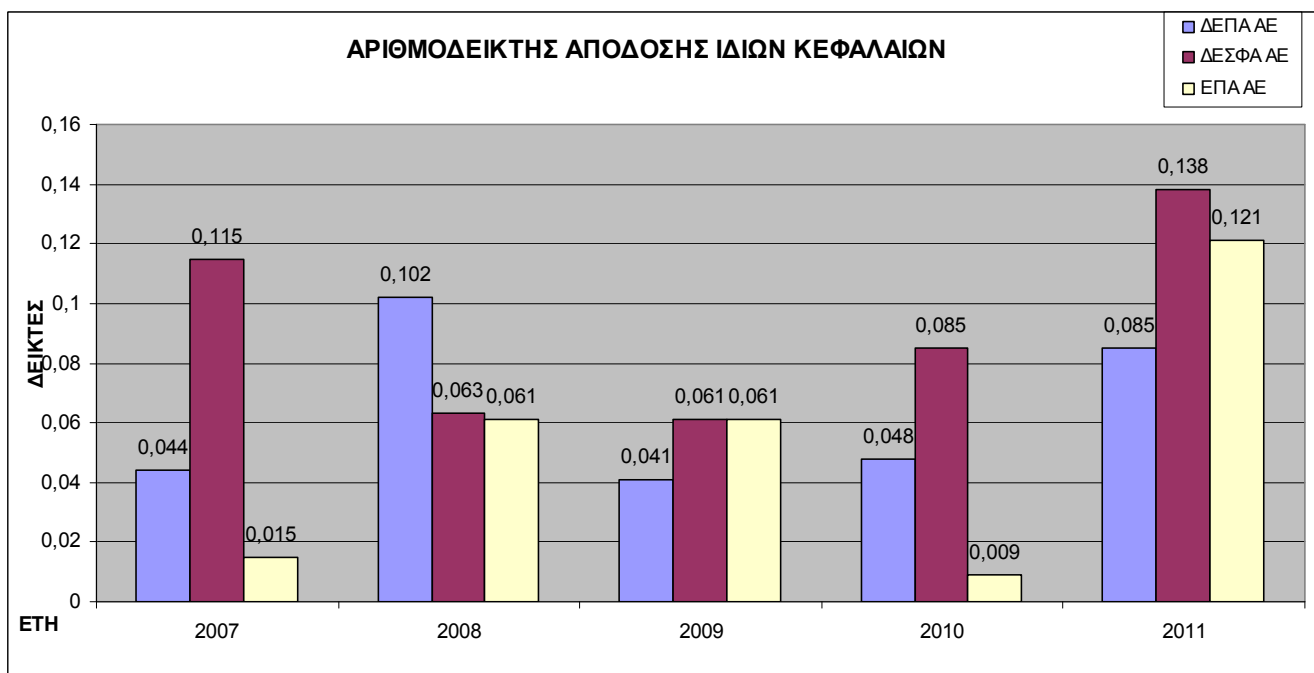

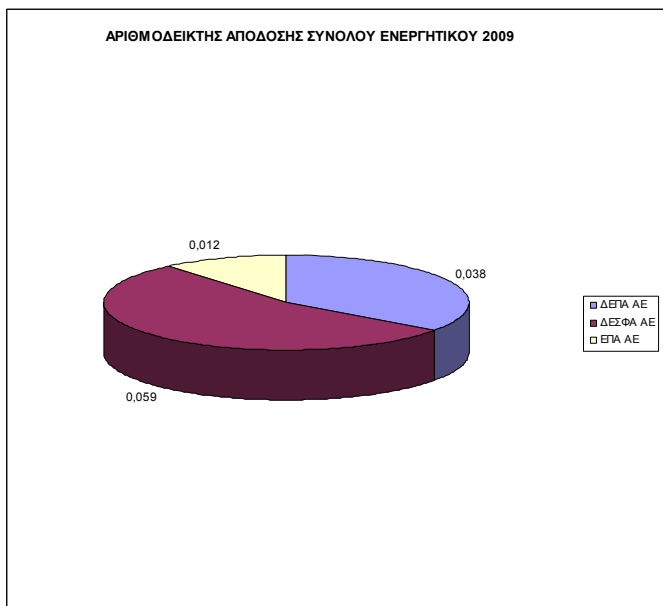
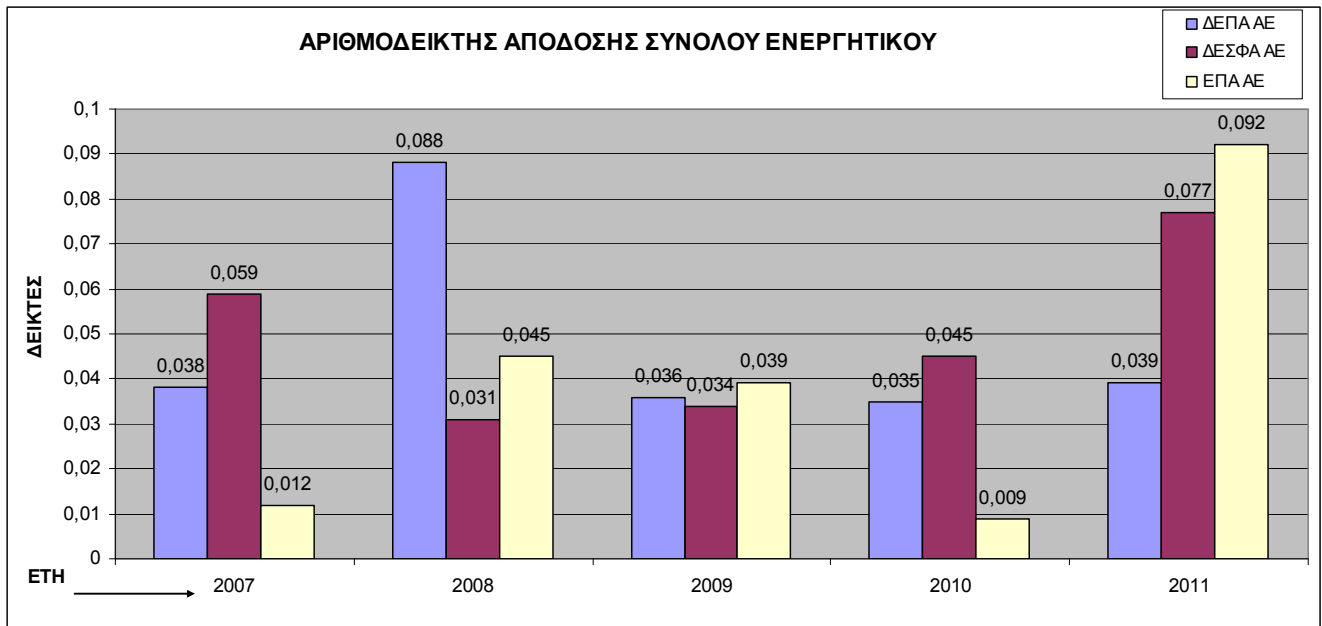

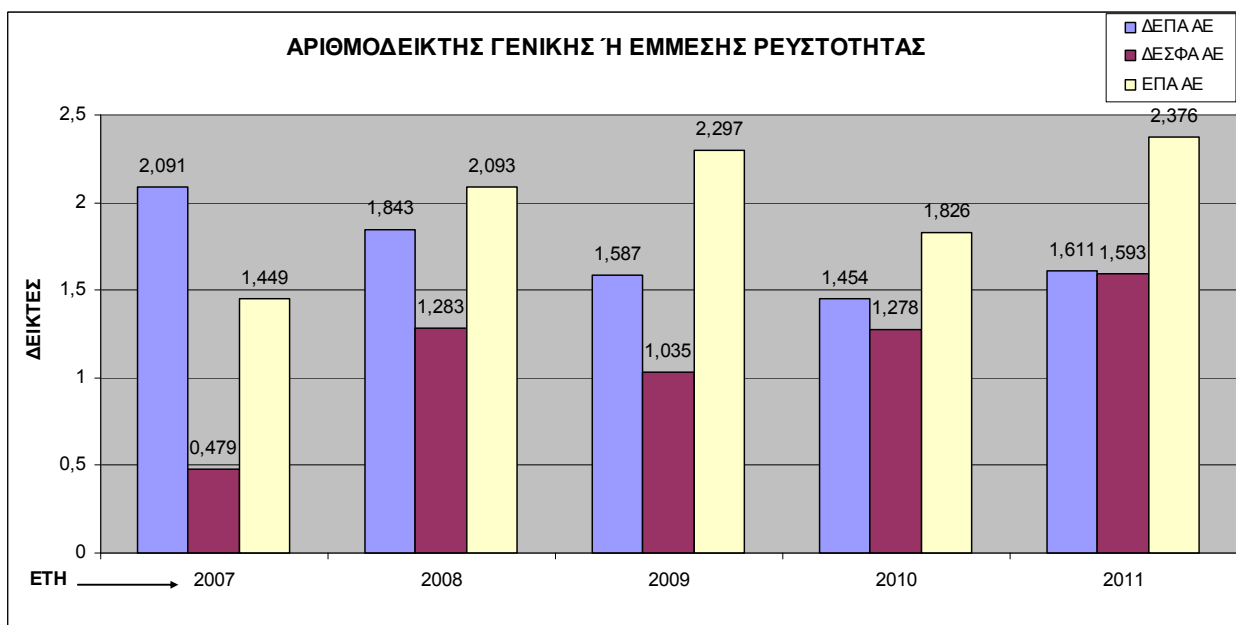

Ανάλυση των Οικονομικών Καταστάσεων των Εταιριών Φυσικού Αερίου τα τελευταία 5 Έτη

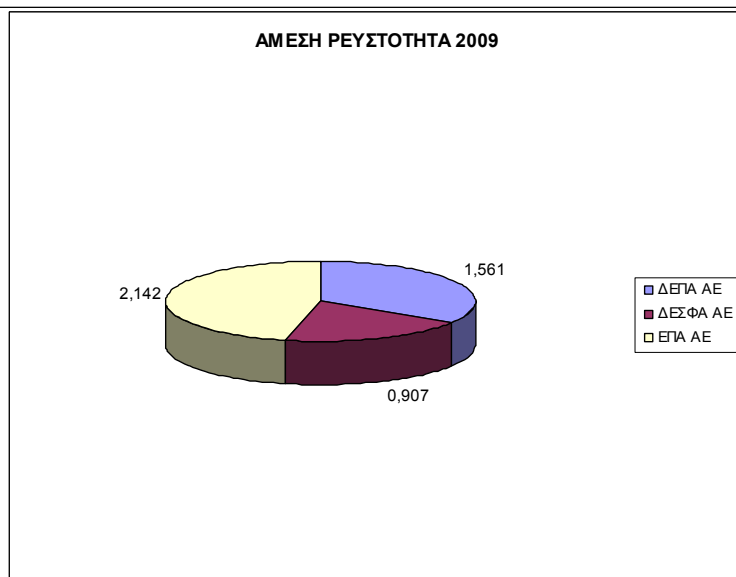
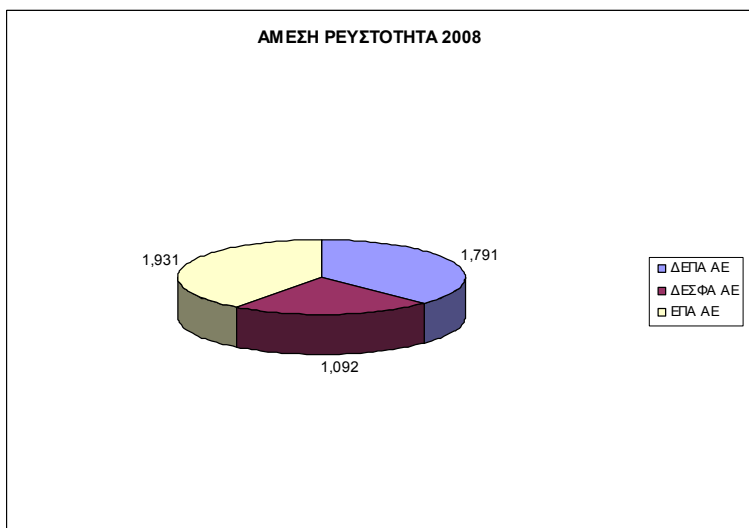
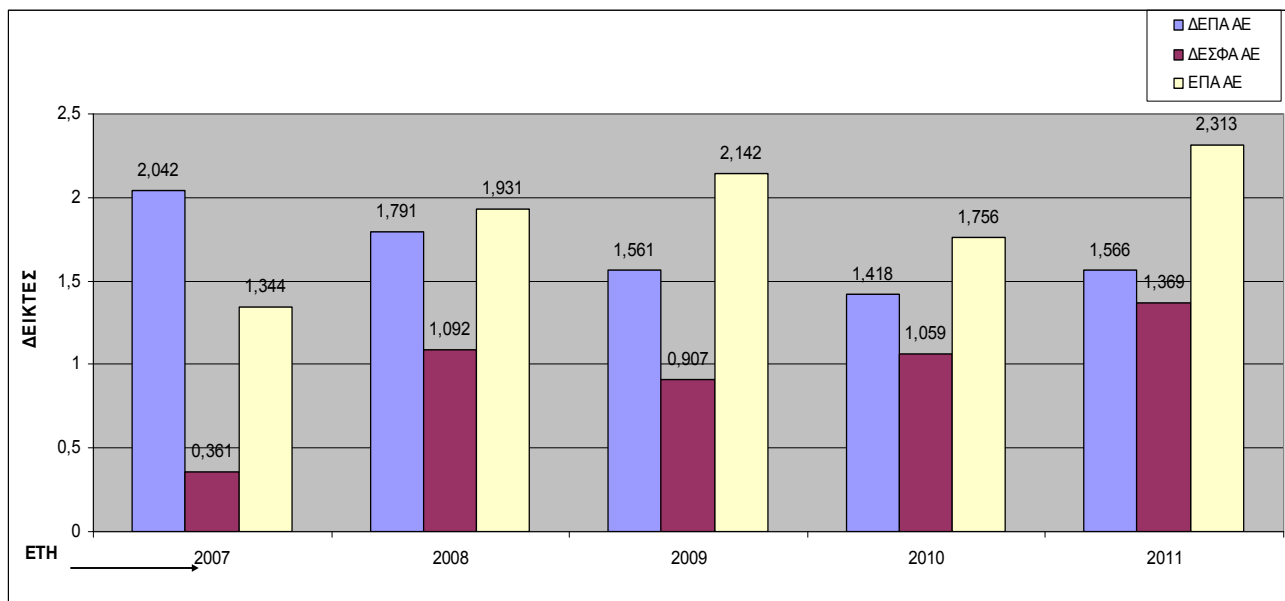

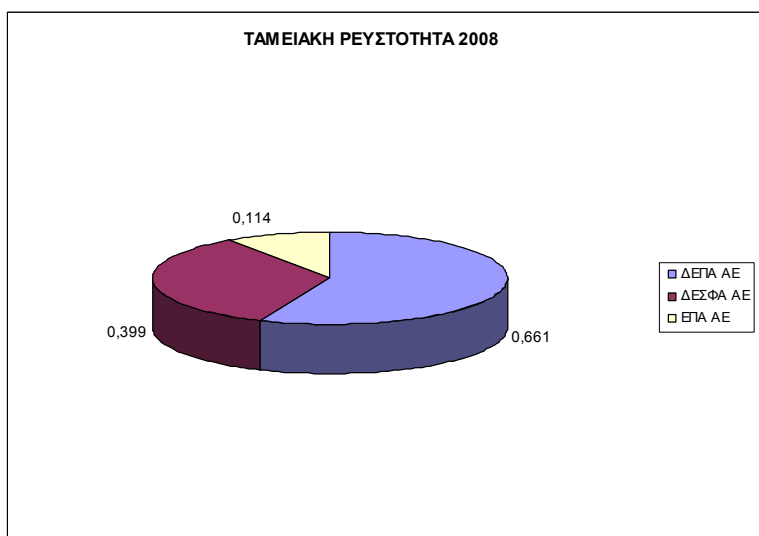
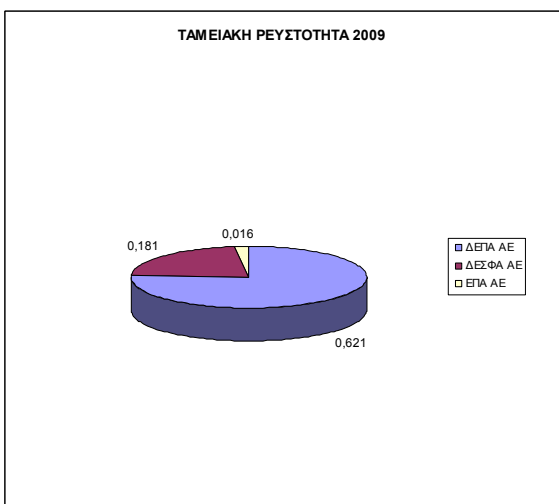
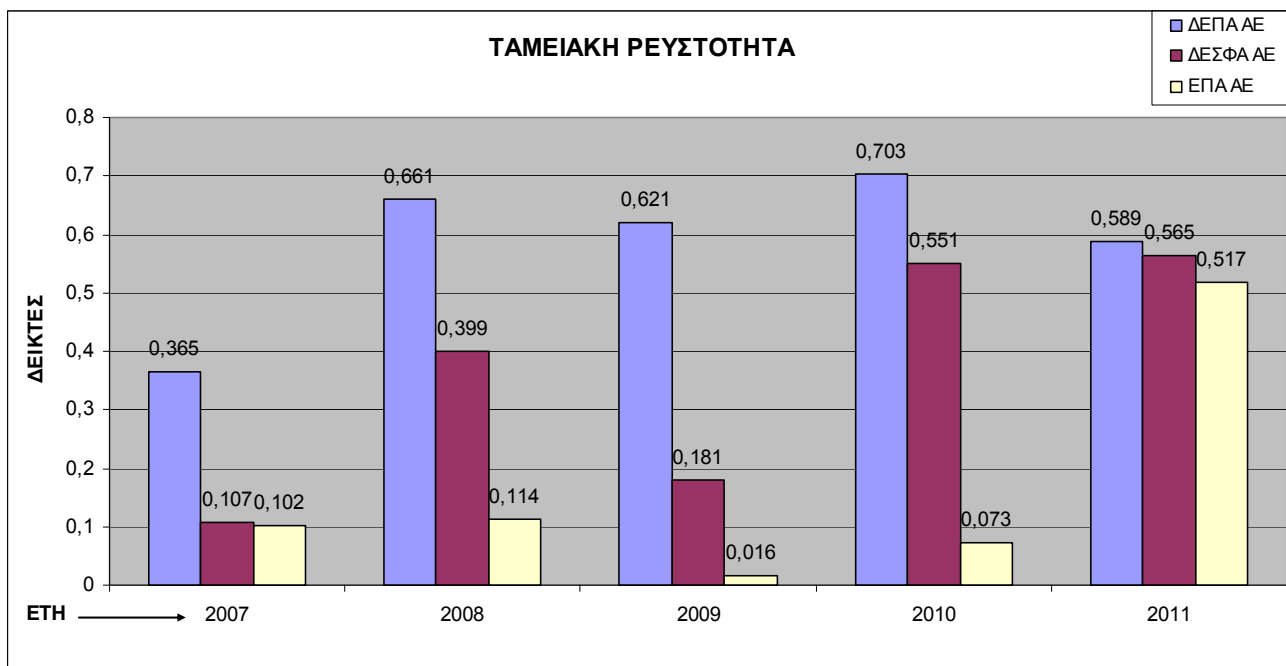



## **ΒΙΒΛΙΟΓΡΑΦΙΑ**

1. Κάντζος Κωνσταντίνος, Ανάλυση Χρηματοοικονομικών Καταστάσεων, Τρίτη Έκδοση
2. Ευμ. Βούλγαρη – Παπαγεωργίου, Γενική Λογιστική, Έ Έκδοση
3. Νιάρχος Νικήτας, Χρηματοοικονομική Ανάλυση Λογιστικών Καταστάσεων, Χρονολογία Έκδοσης Μάρτιος του 2004
4. Νικολάου Ανδρέας, Ανάλυση Χρηματοοικονομικών Καταστάσεων, Χρονολογία Έκδοσης 1999
5. Γκίκας Δημήτριος, Ανάλυση Και Οι Χρήσεις Των Λογιστικών Καταστάσεων, Χρονολογία Έκδοσης 2002

## **ΙΣΤΟΣΕΛΙΔΕΣ**

1. <http://www.depa.gr>
2. <http://www.desfa.gr>
3. <http://www.aerioattikis.gr>
4. <http://www.technopolis-athens.com/web/guest/togazi>

# Ανάλυση των Οικονομικών Καταστάσεων των Εταιριών Φυσικού Αερίου τα τελευταία 5 Έτη

ΔΗΜΟΣΙΑ ΕΠΙΧΕΙΡΗΣΗ ΑΕΡΙΟΥ (Δ.Ε.Π.Α.) Α.Ε. ΑΡ.Μ.Α.Ε. 17913/01 ΑΤ/Β/88/592(07) Μορίνου Αντύπια 92 - 14121 Ηράκλειο Αττικής ΣΤΟΙΧΕΙΑ ΚΑΙ ΠΛΗΡΟΦΟΡΙΕΣ ΧΡΗΣΗΣ από 1η Ιανουαρίου 2008 έως 31η Δεκεμβρίου 2008 (δημοσιευμένα βάσει του κ.ν. 2190/20, άρθρο 135 για επιχειρήσεις που συντάσσουν ετήσιες οικονομικές καταστάσεις, ενοποιημένες και μη, κατά το ΔΛΠ)											
Τα παρακάτω στοιχεία και πληροφορίες, που προκύπτουν από τις οικονομικές καταστάσεις, στοχεύουν σε μία γενική ενημέρωση για την οικονομική κατάσταση και τα αποτελέσματα της Δ.Ε.Π.Α. Α.Ε. Συνιστούμε επενδυτές, στον αναγνώστη, πριν προβεί σε οποιαδήποτε είδους επενδυτική επιλογή ή άλλη συναλλαγή με την Εταιρία, να ανατρέξει στη διεύθυνση διαδικτυίου της Εταιρίας, όπου αναρτώνται οι οικονομικές καταστάσεις καθώς και η έκθεση ελέγχου των Ορκιστών Ελεγκτών Λογιστών.											
Αρμόδια Υπηρεσία-Νομάρχια : Διεύθυνση Διαδοχίου : Ημερομηνία έγκρισής από το Διοικητικό Συμβούλιο των ετήσιων οικονομικών καταστάσεων : Ορκιστοί Ελεγκτές Λογιστές : Ελεγκτική Εταιρία : Τύπος έκθεσης ελέγχου ελεγκτών :				Νομαρχία Αθηνών - Ανατολικός Τομέας - Διεύθυνση ΑΕ & Εμπόριου <a href="http://www.dpsa.gr">www.dpsa.gr</a> 29 Απριλίου 2009 Κούτρης Ν.Α. Γρηγόρης Α.Μ. Σ.Ο.Ε.Α. 13601, Δημητράκης Σπ. Βρασιλάς Α.Μ. Σ.Ο.Ε.Α. 22791 ΒΔΟ ΠΡΟΤΥΠΟΣ ΕΛΛΗΝΙΚΗ ΕΛΕΓΚΤΙΚΗ Α.Ε., Α.Μ. Σ.Ο.Ε.Α. 1111 Με σύμφωνη γνώμη - θέμα έμφασης				Συνθεση Διοικητικού Συμβουλίου :  Ασπμάκης Παπαγεωργίου Πρόεδρος Δ.Σ. & Διευθύνων Σύμβουλος Μιχαήλ Κοραμιάς Αντιπρόεδρος Δ.Σ. Θεόδωρος Βάρδας Μέλος Δ.Σ. Αναστασία Μαρκολάου Μέλος Δ.Σ. Κωνσταντίνος Μουσαρούλης Μέλος Δ.Σ. Κωνσταντίνος Σαρχάς Μέλος Δ.Σ. Αυγουστής Σγουράκης Μέλος Δ.Σ. Παπαδόλης Τάρις Μέλος Δ.Σ. Ιωάννης Τζωάννης Μέλος Δ.Σ. Νικόλαος Κατήγιαννης Μέλος Δ.Σ.			
<b>ΣΤΟΙΧΕΙΑ ΙΣΟΛΟΓΙΣΜΟΥ</b> (ετήσια ενοποιημένα και μη ενοποιημένα) ποσά εκφρασμένα σε Ευρώ						<b>ΣΤΟΙΧΕΙΑ ΚΑΤΑΣΤΑΣΗΣ ΤΑΜΕΙΑΚΩΝ ΡΟΩΝ ΧΡΗΣΗΣ</b> (ετήσια ενοποιημένα και μη ενοποιημένα) ποσά εκφρασμένα σε Ευρώ					
<b>Ο ΟΜΙΛΟΣ</b> 31.12.2008    31.12.2007    31.12.2008    31.12.2007						<b>Ο ΟΜΙΛΟΣ</b> 01.01-31.12.2008    01.01-31.12.2007    01.01-31.12.2008    01.01-31.12.2007					
<b>Η ΕΤΑΙΡΙΑ</b> 31.12.2008    31.12.2007    31.12.2008    31.12.2007						<b>Η ΕΤΑΙΡΙΑ</b> 01.01-31.12.2008    01.01-31.12.2007    01.01-31.12.2008    01.01-31.12.2007					
<b>ΕΝΕΡΓΗΤΙΚΟ</b> Επενδυόμενα ενσώματα πάγια στοιχεία Επενδύσεις σε ανίερτα Λοιπά περιουσιακά στοιχεία Λοιπά μη κυκλοφορούντα περιουσιακά στοιχεία Αποθέματα Αποθήκασ από πλάκες Λοιπά κυκλοφορούντα περιουσιακά στοιχεία ΣΥΝΟΛΟ ΕΝΕΡΓΗΤΙΚΟΥ ΚΑΘΑΡΗ ΘΕΣΗ ΚΑΙ ΥΠΟΧΡΕΩΣΕΙΣ Μεταβολή Καθαρή Θέση Λοιπά στοιχεία Καθαρή Θέση Σύνολο Καθαρή Θέση μεταξύ εταιριών (α) Αποτελέσματα Περιλαμβανόμενα (β) Σύνολο Καθαρή Θέση (γ) = (α) + (β) Μακροπρόθεσμες δανειακές υποχρεώσεις Προβλέψεις / Λοιπές μακροπρόθεσμες υποχρεώσεις Βραχυπρόθεσμες δανειακές υποχρεώσεις Λοιπές βραχυπρόθεσμες υποχρεώσεις Σύνολο Υποχρεώσεων (δ) ΣΥΝΟΛΟ ΚΑΘΑΡΗΣ ΘΕΣΗΣ ΚΑΙ ΥΠΟΧΡΕΩΣΕΩΝ (γ) + (δ)						<b>ΕΠΕΝΔΥΣΕΙΣ</b> Λειτουργικές δραστηριότητες Αποτελέσματα προ φόρων Πλέον / μείον προσαρμογές για: Αποσβέσεις Απομείωσης ενσώματων και άυλων πάγιων περιουσιακών στοιχείων Προβλέψεις Συναλλαγματικές διαφορές Αποτελέσματα (έσοδα-έξοδα) κέρδη, και ζημιές επενδυτικής δραστηριότητας Κредитικοί τόκοι και συναφή έξοδα Αποσβέση επηρεάζουσες επενδύσεων πάγιου ενεργητικού Πλέον/ μείον προσαρμογές για μεταβολές λογαριασμών κεφαλαίου κίνησης ή που σχετίζονται με τις λειτουργικές δραστηριότητες Μείωση / αύξηση αποθεμάτων Μείωση / αύξηση απαιτήσεων (Μείωση) / αύξηση υποχρεώσεων (πλην δανειακών) (Μείον) Κредитικοί τόκοι και συναφή έξοδα καταβληθέντα Καταβληθέντα έσοδα Σύνολο παροχών / (αποχόν) από λειτουργικές δραστηριότητες (α) <b>ΕΠΕΝΔΥΣΕΙΣ</b> Επενδυτικές δραστηριότητες Απόκτηση θυγατρικών, συγγενών, κοινοπραξιών και λοιπών επενδύσεων Αιρετή ενσώματων και άυλων παγίων στοιχείων Εισπραχές από πωλήσεις ενσώματων και άυλων παγίων στοιχείων Εισπραχές επιχειρησιακών ενσώματων πάγιων περιουσιακών στοιχείων Τόκοι εισπραχθέντες Σύνολο παροχών / (αποχόν) από επενδυτικές δραστηριότητες (β) <b>ΧΡΗΜΑΤΟΔΟΤΙΚΕΣ ΔΡΑΣΤΗΡΙΟΤΗΤΕΣ</b> Εισπράξεις, Εξοφλήσεις, δανείων Μερίσματα πληρωθέντα Σύνολο παροχών / (αποχόν) από χρηματοδοτικές δραστηριότητες (γ) Καθαρή αύξηση / (μείωση) στα ταμειακά διαθέσιμα και ισοδύναμα χρήσης (α)+(β)+(γ) Ταμειακά διαθέσιμα και ισοδύναμα έναρξης χρήσης Ταμειακά διαθέσιμα και ισοδύναμα λήξης χρήσης					
<b>ΣΤΟΙΧΕΙΑ ΚΑΤΑΣΤΑΣΗΣ ΑΠΟΤΕΛΕΣΜΑΤΩΝ ΧΡΗΣΗΣ</b> (ετήσια ενοποιημένα και μη ενοποιημένα) ποσά εκφρασμένα σε Ευρώ						<b>ΣΤΟΙΧΕΙΑ ΚΑΤΑΣΤΑΣΗΣ ΜΕΤΑΒΟΛΩΝ ΚΑΘΑΡΗΣ ΘΕΣΗΣ ΧΡΗΣΗΣ</b> (ετήσια ενοποιημένα και μη ενοποιημένα) ποσά εκφρασμένα σε Ευρώ					
<b>Ο ΟΜΙΛΟΣ</b> 01.01-31.12.2008    01.01-31.12.2007    01.01-31.12.2008    01.01-31.12.2007						<b>Ο ΟΜΙΛΟΣ</b> 31.12.2008    31.12.2007    31.12.2008    31.12.2007					
<b>Η ΕΤΑΙΡΙΑ</b> 01.01-31.12.2008    01.01-31.12.2007    01.01-31.12.2008    01.01-31.12.2007						<b>Η ΕΤΑΙΡΙΑ</b> 31.12.2008    31.12.2007    31.12.2008    31.12.2007					
Κύκλος εργασιών Μικτά κέρδη / (ζημιές) Κέρδη / (ζημιές) προ φόρων, χρηματοδοτικών και επενδυτικών αποτελεσμάτων Κέρδη / (ζημιές) προ φόρων Κέρδη / (ζημιές) μετά από φόρους Κατανεμημένα σε : Μετόχους εταιρίας Μετόχους μωσαφίρας Κέρδη μετά από φόρους ανά μετοχή - βασικά (σε Ευρώ) Προτεινόμενο μέρισμα ανά μετοχή - (σε Ευρώ) Κέρδη / (ζημιές) προ φόρων, χρηματοδοτικών, επενδυτικών αποτελεσμάτων και συνολικών αποσβέσεων						Σύνολο Καθαρή Θέση έναρξης χρήσεως (01.01.2008 και 01.01.2007 αντίστοιχα) Κέρδη / (Ζημιές) χρήσεως μετά από φόρους (ανερχόμενες δραστηριότητες) Διανεμηθέντα μερίσματα Σύνολο Καθαρή Θέση λήξης χρήσεως (31.12.2008 και 31.12.2007 αντίστοιχα)					

- Οι εταιρίες που περιλαμβάνονται στις ενοποιημένες οικονομικές καταστάσεις αναφέρονται στη Σημείωση 3 των Οικονομικών Καταστάσεων.
- Η μητρική εταιρία του Ομίλου Δ.Ε.Π.Α. Α.Ε., σύμφωνα με την από 13/5/2008 απόφαση της Επιστάσης Γενικής συνέλευσης των μετόχων της, αποφάσισε την κεφαλαιοποίηση απώλειες της από την εταιρία ΒΙΟΜΗΧΑΝΙΑ ΦΩΣΦΟΡΙΚΩΝ ΛΕΠΑΣΜΑΤΩΝ Α.Ε συνολικού ποσού € 39.000.000,16 και απόκτησε το 33,15 % των μετοχών της εταιρίας. Επιπλέον ο Όμιλος απέκτησε το 50% των μετοχών της εταιρίας Υ.Α.Φ.Α. ΠΟΤΕΙΔΩΝ Α.Ε., η οποία ιδρύθηκε στις 12/06/08. Τα ανωτέρω εταιρικά γεγονότα αναφέρονται στη Σημείωση 3 των Οικονομικών Καταστάσεων. Οι παραπάνω εταιρίες ενσωματώθηκαν στις ενοποιημένες οικονομικές καταστάσεις, για πρώτη φορά στη τρέχουσα χρήση λόγω της απόκτησης τους εντός της χρήσης.
- Το θέμα έμφασης που αναφέρεται στην Έκθεση Ελέγχου του Ορκιστού Ελεγκτή Λογιστή αφορά τις ανελκτικές φορολογικά χρήσεις.
- Οι ανελκτικές φορολογικά χρήσεις αναφέρονται στη Σημείωση 36.3 των Οικονομικών Καταστάσεων.
- Ο αριθμός απασχολούμενου προσωπικού της Εταιρίας και του Ομίλου στο τέλος της τρέχουσας χρήσης ήταν 68 άτομα και 965 άτομα αντίστοιχα ενώ κατά την προηγούμενη χρήση ο αριθμός απασχολούμενου προσωπικού της Εταιρίας και του Ομίλου ήταν 68 άτομα και 973 άτομα αντίστοιχα.
- Κατά των εταιριών του Ομίλου και της Εταιρίας έχουν εγγραφεί αγωγές τρίτων συνολικού ποσού € 29.375 χιλ. περίπου και € 2.460 χιλ. αντίστοιχα.
- Το ποσό της ασφαλιστικής πρόβλεψης που έχει διενεργηθεί για επίδικες υποθέσεις του Ομίλου και της Εταιρίας ανέρχεται σε ποσό € 2.543.541,00 και € 2.459.658,50 αντίστοιχα.
- Τα ποσά των πωλήσεων και αγορών σωρευτικά από την έναρξη της οικονομικής χρήσης και τα υπόλοιπα των απαιτήσεων και υποχρεώσεων της Εταιρίας στη λήξη της τρέχουσας περιόδου, που έχουν προκύψει από συναλλαγές με συνδεδεμένα μέρη, όπως αυτά ορίζονται από το Δ.Λ.Π. 24, έχουν ως ακολούθως (ποσά σε ευρώ).

	ΟΜΙΛΟΣ	ΕΤΑΙΡΙΑ
α) Πωλήσεις αγαθών και υπηρεσιών	146.453.699,31	271.273.920,76

# Ανάλυση των Οικονομικών Καταστάσεων των Εταιριών Φυσικού Αερίου τα τελευταία 5 Έτη

ΔΗΜΟΣΙΑ ΕΠΙΧΕΙΡΗΣΗ ΑΕΡΙΟΥ (Δ.Ε.Π.Α.) Α.Ε. ΑΡ.Μ.Α.Ε. 17913/01 Α.Τ.Β.Φ.Β.50(07) Μερίσια Αντίστα 82 - 14131 Ηρόδοτος Αττικής ΣΤΟΙΧΕΙΑ ΚΑΙ ΠΛΗΡΟΦΟΡΙΕΣ ΧΡΗΣΗΣ επί 1η Ιανουαρίου 2008 έως 31η Δεκεμβρίου 2008 (δημοσιεύονται βάσει του κ.κ. 2190/20, άρθρο 135 για επιχειρήσεις που συντάσσουν ετήσιες οικονομικές καταστάσεις, εννοούμενες και μη, κατά το Δ.Λ.Π)											
Τα παρόντα στοιχεία και πληροφορίες που προκύπτουν από τις οικονομικές καταστάσεις, στοιχείων αν μία τριμηνία συμπεριλαμβάνει την οικονομική κατάσταση και τα αποτελέσματα της Δ.Ε.Π.Α. Α.Ε. Στοιχεία εταιριών στην ανωνύμηση, πριν προβεί σε αποδοκίμηση εθους επενδυτική επιλογή ή άλλη συναλλαγή με την Εταιρία, να ανατρέξει στη διεύθυνση θεσπικού της Εταιρίας, όταν αναφέρονται οι οικονομικές καταστάσεις καθώς και η έγκριση ελέγχου των Ορκιστών Ελεγκτών Λογιστών.											
Αρχηγός Υπερνοση-Ναυαρχία: Διεύθυνση Διεθνών : Υπερνοση-Ναυαρχία από το Διοικητικό Συμβούλιο των ετήσιων οικονομικών καταστάσεων: Ορκιστές Ελεγκτές Λογιστές : Ελεγκτική Εταιρία : Τύπος έκδοσης ελέγχου ελεγκτών :		Ναυαρχία Αθηνών - Αντιπλοίαρχος : Διονύσιος ΑΕ & Εμπόριο www.dea.gr 29 Απριλίου 2009 Κωσταντίνος Ν. Γεωργιάδης Α.Μ. Σ.Ο.Ε.Α. 12601, Δημήτριος Σπ. Φρασίδης Α.Μ. Σ.Ο.Ε.Α. 22791 ΒΘΟ ΠΡΟΤΥΠΟΙ ΕΛΛΗΝΙΚΗ ΕΛΕΓΚΤΙΚΗ Α.Ε., Α.Μ. Σ.Ο.Ε.Α 111 Με σύμφωνη γνώμη - 8 μήν έμμεσες			Συνθήκη Διοικητικό Συμβούλιου :		Ασημάκης Παπαγεωργίου Μιχάλης Καραμάνης Θεόδωρος Βαρόσης Δημήτριος Γρίβος Αναστάσιος Μουρολιάου Κωνσταντίνος Μουσατσούλας Κωνσταντίνος Σοφής Αυγουστίνος Στυλιανός Παύλος Τάσιος Ιωάννης Τζιάννης Νικόλαος Καλλίγεωργός Γεώργιος Δ.Σ. & Διονύσιος Σιδηρούλης Μίκης Δ.Σ. Μίκης Δ.Σ. Μίκης Δ.Σ. Μίκης Δ.Σ. Μίκης Δ.Σ. Μίκης Δ.Σ. Μίκης Δ.Σ. Μίκης Δ.Σ. Μίκης Δ.Σ.				
<b>ΣΤΟΙΧΕΙΑ ΠΛΟΥΤΩΣΕΩΣ</b> (ετήσια εννοούμενα και μη εννοούμενα) ποσό εκφρασμένα σε Ευρώ					<b>ΣΤΟΙΧΕΙΑ ΚΑΤΑΓΕΓΡΑΦΗΣ ΠΑΡΕΛΘΟΝΤΩΝ ΧΡΗΣΕΩΝ</b> (ετήσια εννοούμενα και μη εννοούμενα) ποσό εκφρασμένα σε Ευρώ						
Ο ΟΜΛΟΣ 31.12.2008 31.12.2007 31.12.2008 31.12.2007					Ο ΟΜΛΟΣ 01.01.31.12.2008 01.01.31.12.2007 01.01.31.12.2008 01.01.31.12.2007						
<b>ΕΝΕΡΓΗΤΙΚΟ</b> Παραρτησιακά εννόματα πέρα σταθμού Επενδύσεις σε ακίνητα Άλλα περιουσιακά στοιχεία Λοιπά μη καυλοφαιράσιμα περιουσιακά στοιχεία Αποθέματα Αποθέματα από πωλήσεις Λοιπά καυλοφαιράσιμα περιουσιακά στοιχεία ΣΥΝΟΛΟ ΕΝΕΡΓΗΤΙΚΟΥ ΚΑΘΑΡΗ ΘΕΣΗ ΚΑΙ ΥΠΟΧΡΕΩΣΕΙΣ Μεταβολή Κεφάλαια Λοιπά Κεφάλαια Κεφάλαια Θέσης Επίσημο Κεφάλαιο Θέσης με βάση επενδυτικό (α) Διασπορά (β) Κεφάλαιο Κεφάλαιο Θέσης (γ) α) (α) + (β) Μικροπρόθεσμες δανειακές υποχρεώσεις Μεσοπρόθεσμες / Λοιπές μακροπρόθεσμες υποχρεώσεις Βραχυπρόθεσμες δανειακές υποχρεώσεις Λοιπές βραχυπρόθεσμες υποχρεώσεις Επίσημο Υποχρεώσεων (δ) ΣΥΝΟΛΟ ΚΑΘΑΡΗΣ ΘΕΣΗΣ ΚΑΙ ΥΠΟΧΡΕΩΣΕΩΣ (γ) + (δ)					<b>Αποθεματικές δραστηριότητες</b> Αποτελέσματα προ φόρων Πόσων / μείον προσαρμογές για: Αποθέσεις Απομειώσεις εντάσεων και άλλων πόρων περιουσιακών στοιχείων Προβλέψεις Συνολικά αποθεματικές δραστηριότητες Απομειώσεις (αποδοκίμηση, εθους, και ζημιά) επενδυτικών δραστηριοτήτων Κροσσικοί τόκοι και συντομή έσοδα Αποδοκίμηση επενδυτικών επενδύσεων πέρα αναρτησών Πόσων / μείον προσαρμογές για μεταβολές λογιστικών κεφαλαίων κίνησης ή που σχετίζονται με τις Μείωση / αύξηση αποθεμάτων Μείωση / αύξηση αποθέσεων (Μείωση) / αύξηση υποχρεώσεων (πέρα δανειακών) Μείωση Κροσσικοί τόκοι και συντομή έσοδα καταβεβλημένα Καταβεβλημένα φόροι Τοκούς απορροών / (απορροών) από λειτουργικές δραστηριότητες (ε) Επενδυτικές δραστηριότητες Απόδοξη λειτουργιών, συγγενών, καταναλωτών και λοιπών επενδύσεων Αποδόξη επενδύσεων και άλλων πόρων σταθμών Επιδοτήσεις από πωλήσεις εννόματων πέρα των πωλητικών στοιχείων Τόκων απορροών Τοκούς απορροών / (απορροών) από επενδυτικές δραστηριότητες (δ) Καταβεβλημένες δραστηριότητες Επιδοτήσεις / (αποδοκίμηση) δανείων Μερίσματα πληρωθέντα Τοκούς απορροών / (απορροών) από κεφαλαιοθετικές δραστηριότητες (γ) Καθαρή αύξηση / (μείωση) στα περιουσιακά διαθέσιμα και αποδοκίμηση χρήσης (η) = (ε) + (γ) Ταμειακά διαθέσιμα και ισοδύναμα αλλαγής χρήσης						
<b>ΣΤΟΙΧΕΙΑ ΚΑΤΑΓΕΓΡΑΦΗΣ ΑΠΟΒΕΒΑΙΩΜΑΤΩΝ ΧΡΗΣΗΣ</b> (ετήσια εννοούμενα και μη εννοούμενα) ποσό εκφρασμένα σε Ευρώ					<b>Επενδυτικές δραστηριότητες</b> Απόδοξη λειτουργιών, συγγενών, καταναλωτών και λοιπών επενδύσεων Αποδόξη επενδύσεων και άλλων πόρων σταθμών Επιδοτήσεις από πωλήσεις εννόματων πέρα των πωλητικών στοιχείων Τόκων απορροών Τοκούς απορροών / (απορροών) από επενδυτικές δραστηριότητες (δ) Καταβεβλημένες δραστηριότητες Επιδοτήσεις / (αποδοκίμηση) δανείων Μερίσματα πληρωθέντα Τοκούς απορροών / (απορροών) από κεφαλαιοθετικές δραστηριότητες (γ) Καθαρή αύξηση / (μείωση) στα περιουσιακά διαθέσιμα και αποδοκίμηση χρήσης (η) = (ε) + (γ) Ταμειακά διαθέσιμα και ισοδύναμα αλλαγής χρήσης						
Ο ΟΜΛΟΣ 01.01.31.12.2008 01.01.31.12.2007 01.01.31.12.2008 01.01.31.12.2007					Ο ΟΜΛΟΣ 01.01.31.12.2008 01.01.31.12.2007 01.01.31.12.2008 01.01.31.12.2007						
<b>Κίνηση εργασιών</b> Μετακίνηση / (εξόμηση) Καθαρή / (εξόμηση) προ φόρων, χρηματοδοτικών και επενδυτικών αποτελεσμάτων Καθαρή / (εξόμηση) προ φόρων Καθαρή / (εξόμηση) μετά από φόρους Κατανομιστικά σε : Μερίσματα εταιρίας Μερίσματα μεσοεταίρων Καθαρή μετά από φόρους ανά μετοχή - (σε Ευρώ) Επινοημένο μερίσμα ανά μετοχή - (σε Ευρώ) Καθαρή / (εξόμηση) προ φόρων, χρηματοδοτικών, επενδυτικών αποτελεσμάτων και συναλλαγών απορροών					1.505.509.302,43 223.403.816,63 193.011.287,11 166.389.366,67 120.450.611,84 120.450.611,84 0,00 10,6962 2,57 239.500.277,41						
<b>ΣΤΟΙΧΕΙΑ ΚΑΤΑΓΕΓΡΑΦΗΣ ΕΒΕΒΑΙΩΣΕΩΣ ΚΑΘΑΡΗΣ ΘΕΣΗΣ ΧΡΗΣΗΣ</b> (ετήσια εννοούμενα και μη εννοούμενα) ποσό εκφρασμένα σε Ευρώ					1.505.509.302,43 223.403.816,63 193.011.287,11 166.389.366,67 120.450.611,84 120.450.611,84 0,00 10,6962 2,57 239.500.277,41						
Ο ΟΜΛΟΣ 31.12.2008 31.12.2007 31.12.2008 31.12.2007					Ο ΟΜΛΟΣ 01.01.31.12.2008 01.01.31.12.2007 01.01.31.12.2008 01.01.31.12.2007						
<b>Επίσημο Κεφάλαιο Θέσης έναρξης χρήσης (01.01.2008 και 01.01.2007 αντίστοιχα)</b> Καθαρή / (εξόμηση) χρήσης μετά από φόρους (αναμενόμενες δραστηριότητες) Διαμενόμενα μερίσματα Επίσημο Κεφάλαιο Θέσης λήξης χρήσης (31.12.2008 και 31.12.2007 αντίστοιχα)					1.113.926.925,04 120.450.611,84 -14.073.688,75 1.120.303.848,13						

1. Οι εταιρίες που περιλαμβάνονται στις εννοούμενες οικονομικές καταστάσεις αναφέρονται στη Σημείωση 3 των Οικονομικών Καταστάσεων.  
2. Η μετρητή εταιρία του Ομίλου Δ.Ε.Π.Α. Α.Ε., σύμφωνα με την από 13/5/2008 απόφαση της Έκτακτης Γενικής Συνέλευσης των μετόχων της, αποφασίζει την κεφαλαιοποίηση απόφασης της από την εταιρία ΒΙΟΜΗΧΑΝΙΑ ΦΩΣΦΟΡΙΚΩΝ ΛΥΤΑΣΜΑΤΩΝ Α.Ε. συνολικού ποσού € 39.000.000,16 και απόδοξη το 33,15 % των μετοχών της εταιρίας. Επιπλέον ο Όμιλος απόδοξη το 50% των μετοχών της εταιρίας Υ.Α.Φ.Α. ΠΟΙΣΙΔΩΝ Α.Ε., η οποία ιδρύθηκε στις 12/06/06. Τα ανωτέρω εταιρικά γεγονότα αναφέρονται στη Σημείωση 3 των Οικονομικών Καταστάσεων. Οι παραπάνω εταιρίες ενσωματώθηκαν στις εννοούμενες οικονομικές καταστάσεις για πρώτη φορά στη τρέχουσα χρήση λόγω της απόδοξης τους εντός της χρήσης.  
3. Το θέμα έμμεσες που αναφέρεται στην Έκθεση Ελέγχου του Ορκιστού Ελεγκτή Λογιστή αφορά τις ανέλεγκτες φορολογικές χρήσεις.  
4. Οι ανέλεγκτες φορολογικές χρήσεις αναφέρονται στη Σημείωση 36.3 των Οικονομικών Καταστάσεων.  
5. Ο αριθμός απορροούμενων προσωπικών της Εταιρίας και του Ομίλου στο τέλος της τρέχουσας χρήσης ήταν 68 άτομα και 965 άτομα αντίστοιχα ενώ κατά την προηγούμενη χρήση ο αριθμός απορροούμενων προσωπικών της Εταιρίας και του Ομίλου ήταν 68 άτομα και 973 άτομα αντίστοιχα.  
6. Κατά των εταιριών του Ομίλου και της Εταιρίας έχουν εγγραφεί αλλαγές τριών συνολικού ποσού € 29.373 μιλ., περίπου και € 2.460 μιλ. αντίστοιχα.  
7. Τα ποσά των αναρτησών περιλαμβάνουν την ετήσια δημοσίευση για επίδοξη αποδοκίμησης του Ομίλου και της Εταιρίας αντίστοιχα σε ποσό € 2.543.541,90 και € 2.459.656,50 αντίστοιχα.  
8. Τα ποσά των πωλήσεων και αγορών αναρτησών από την έναρξη της οικονομικής χρήσης και τα αποτελέσματα των απορροών και απορροών της Εταιρίας στη λήξη της τρέχουσας περιόδου, που έχουν προκύψει από συναλλαγές της με συνδεδεμένα μέρη, όπως αυτά εμφανίζονται από το Δ.Λ.Π. 24, έχουν ως ακολούθως (ποσό σε ευρώ):

ΟΜΛΟΣ	ΕΤΑΙΡΙΑ
α) Πωλήσεις αγαθών και υπηρεσιών	
546.453.689,31	271.273.959,76

Ανάλυση των Οικονομικών Καταστάσεων των Εταιριών Φυσικού Αερίου τα τελευταία 5 Έτη

ΔΗΜΟΣΙΑ ΕΠΙΧΕΙΡΗΣΗ ΑΕΡΙΟΥ (Δ.Ε.Υ.Α.) Α.Ε.		ΑΡΧΑΙΑ 19/10/1998(3)	
Μερίδια Αντίστοιχα 02 - 10/21 ημερών Αγοράς		ΣΤΟΙΧΙΑ ΚΑΙ ΠΑΡΑΡΤΗΡΙΑ ΤΗΣ ΧΡΗΣΗΣ	
ανά ήμισιο έτος, 06 μήνες 2000		ανά ήμισιο έτος, 06 μήνες 2000	
Στοιχεία 06 μήνες 2000 (έως 31/03) για σύγκριση με αντίστοιχα έτη, 06 μήνες 2001, 06 μήνες 2002, 06 μήνες 2003 και 06 μήνες 2004			
Το παρόν έργο αποτελεί μέρος της ετήσιας έκθεσης ελεγχόμενων λογαριασμών της εταιρείας Δ.Ε.Υ.Α. Α.Ε. 2000 και αφορά αποκλειστικά την κατάσταση 31/03/2000. Η κατάσταση 01/01/2000 αποτελεί μέρος της ετήσιας έκθεσης ελεγχόμενων λογαριασμών της εταιρείας Δ.Ε.Υ.Α. Α.Ε. 1999.			
<b>ΣΤΟΙΧΙΑ ΕΠΙΧΕΙΡΗΣΗΣ</b>		<b>Στοιχεία κατά είδος:</b>	
Αρμόδια Αρχή (Εταιρεία)	ΚΟΜΦΕ ΑΡΧΑΙΑ ΑΝΩΤΕΡΗΣ ΤΟΜΕΑ ΔΕΥΤΕΡΟΤΗ. ΕΛΠΙΔΙΟΥ	Επιχειρησιακό	Υπόμνηση (αποτελέσματα) 30/03/00
Αρμόδια Αρχή (Ομάδα)	ΚΟΜΦΕ Α.Ε. ΓΙΑ ΤΟΝ ΤΟΜΕΑ ΔΕΥΤΕΡΟΤΗ. ΕΛΠΙΔΙΟΥ	Επιχειρησιακό	Αποτελέσματα (αποτελέσματα) 30/03/00
Αρμόδια Αρχή (Ομάδα)	ΚΟΜΦΕ Α.Ε. ΓΙΑ ΤΟΝ ΤΟΜΕΑ ΔΕΥΤΕΡΟΤΗ. ΕΛΠΙΔΙΟΥ	Επιχειρησιακό	30/03/00
Αρμόδια Αρχή (Ομάδα)	ΚΟΜΦΕ Α.Ε. ΓΙΑ ΤΟΝ ΤΟΜΕΑ ΔΕΥΤΕΡΟΤΗ. ΕΛΠΙΔΙΟΥ	Επιχειρησιακό	30/03/00
Αρμόδια Αρχή (Ομάδα)	ΚΟΜΦΕ Α.Ε. ΓΙΑ ΤΟΝ ΤΟΜΕΑ ΔΕΥΤΕΡΟΤΗ. ΕΛΠΙΔΙΟΥ	Επιχειρησιακό	30/03/00
Αρμόδια Αρχή (Ομάδα)	ΚΟΜΦΕ Α.Ε. ΓΙΑ ΤΟΝ ΤΟΜΕΑ ΔΕΥΤΕΡΟΤΗ. ΕΛΠΙΔΙΟΥ	Επιχειρησιακό	30/03/00
Αρμόδια Αρχή (Ομάδα)	ΚΟΜΦΕ Α.Ε. ΓΙΑ ΤΟΝ ΤΟΜΕΑ ΔΕΥΤΕΡΟΤΗ. ΕΛΠΙΔΙΟΥ	Επιχειρησιακό	30/03/00
Αρμόδια Αρχή (Ομάδα)	ΚΟΜΦΕ Α.Ε. ΓΙΑ ΤΟΝ ΤΟΜΕΑ ΔΕΥΤΕΡΟΤΗ. ΕΛΠΙΔΙΟΥ	Επιχειρησιακό	30/03/00
Αρμόδια Αρχή (Ομάδα)	ΚΟΜΦΕ Α.Ε. ΓΙΑ ΤΟΝ ΤΟΜΕΑ ΔΕΥΤΕΡΟΤΗ. ΕΛΠΙΔΙΟΥ	Επιχειρησιακό	30/03/00
Αρμόδια Αρχή (Ομάδα)	ΚΟΜΦΕ Α.Ε. ΓΙΑ ΤΟΝ ΤΟΜΕΑ ΔΕΥΤΕΡΟΤΗ. ΕΛΠΙΔΙΟΥ	Επιχειρησιακό	30/03/00

**Ανάλυση των Οικονομικών Καταστάσεων των Εταιριών Φυσικού Αερίου τα τελευταία 5 Έτη**

<p align="center"><b>ΕΠΙΧΕΙΡΗΣΙΑΚΑ ΑΠΟΤΕΛΕΣΜΑΤΑ</b>                      ΕΤΗΣΙΑ ΕΠΙΧΕΙΡΗΣΙΑΚΑ ΑΠΟΤΕΛΕΣΜΑΤΑ                      ΕΤΗΣΙΑ ΕΠΙΧΕΙΡΗΣΙΑΚΑ ΑΠΟΤΕΛΕΣΜΑΤΑ                      ΕΤΗΣΙΑ ΕΠΙΧΕΙΡΗΣΙΑΚΑ ΑΠΟΤΕΛΕΣΜΑΤΑ                      ΕΤΗΣΙΑ ΕΠΙΧΕΙΡΗΣΙΑΚΑ ΑΠΟΤΕΛΕΣΜΑΤΑ</p>													
ΕΠΙΧΕΙΡΗΣΙΑΚΟ ΚΑΤΗΓΟΡΙΑ	2017				2018				ΕΠΙΧΕΙΡΗΣΙΑΚΟ ΚΑΤΗΓΟΡΙΑ	2019			
	ΕΤΕ	ΕΤΕ	ΕΤΕ	ΕΤΕ	ΕΤΕ	ΕΤΕ	ΕΤΕ	ΕΤΕ		ΕΤΕ	ΕΤΕ	ΕΤΕ	ΕΤΕ
<b>ΠΡΟΣΑΡΤΗΜΑΤΑ</b>													
ΕΠΙΧΕΙΡΗΣΙΑΚΑ ΑΠΟΤΕΛΕΣΜΑΤΑ													
Αποτέλεσμα προ φόρων	20.983	23.318	23.318	23.318	20.983	23.318	23.318	23.318	20.983	23.318	23.318	23.318	
Απόδοση φόρων	(3.000)	(3.000)	(3.000)	(3.000)	(3.000)	(3.000)	(3.000)	(3.000)	(3.000)	(3.000)	(3.000)	(3.000)	
<b>Αποτέλεσμα μετά φόρων</b>	<b>17.983</b>	<b>20.318</b>	<b>20.318</b>	<b>20.318</b>	<b>17.983</b>	<b>20.318</b>	<b>20.318</b>	<b>20.318</b>	<b>17.983</b>	<b>20.318</b>	<b>20.318</b>	<b>20.318</b>	
<b>ΕΠΙΧΕΙΡΗΣΙΑΚΑ ΑΠΟΤΕΛΕΣΜΑΤΑ</b>	<b>17.983</b>	<b>20.318</b>	<b>20.318</b>	<b>20.318</b>	<b>17.983</b>	<b>20.318</b>	<b>20.318</b>	<b>20.318</b>	<b>17.983</b>	<b>20.318</b>	<b>20.318</b>	<b>20.318</b>	
<b>ΕΠΙΧΕΙΡΗΣΙΑΚΑ ΑΠΟΤΕΛΕΣΜΑΤΑ</b>	<b>17.983</b>	<b>20.318</b>	<b>20.318</b>	<b>20.318</b>	<b>17.983</b>	<b>20.318</b>	<b>20.318</b>	<b>20.318</b>	<b>17.983</b>	<b>20.318</b>	<b>20.318</b>	<b>20.318</b>	
<b>ΕΠΙΧΕΙΡΗΣΙΑΚΑ ΑΠΟΤΕΛΕΣΜΑΤΑ</b>	<b>17.983</b>	<b>20.318</b>	<b>20.318</b>	<b>20.318</b>	<b>17.983</b>	<b>20.318</b>	<b>20.318</b>	<b>20.318</b>	<b>17.983</b>	<b>20.318</b>	<b>20.318</b>	<b>20.318</b>	
<b>ΕΠΙΧΕΙΡΗΣΙΑΚΑ ΑΠΟΤΕΛΕΣΜΑΤΑ</b>	<b>17.983</b>	<b>20.318</b>	<b>20.318</b>	<b>20.318</b>	<b>17.983</b>	<b>20.318</b>	<b>20.318</b>	<b>20.318</b>	<b>17.983</b>	<b>20.318</b>	<b>20.318</b>	<b>20.318</b>	
<b>ΕΠΙΧΕΙΡΗΣΙΑΚΑ ΑΠΟΤΕΛΕΣΜΑΤΑ</b>	<b>17.983</b>	<b>20.318</b>	<b>20.318</b>	<b>20.318</b>	<b>17.983</b>	<b>20.318</b>	<b>20.318</b>	<b>20.318</b>	<b>17.983</b>	<b>20.318</b>	<b>20.318</b>	<b>20.318</b>	
<b>ΕΠΙΧΕΙΡΗΣΙΑΚΑ ΑΠΟΤΕΛΕΣΜΑΤΑ</b>	<b>17.983</b>	<b>20.318</b>	<b>20.318</b>	<b>20.318</b>	<b>17.983</b>	<b>20.318</b>	<b>20.318</b>	<b>20.318</b>	<b>17.983</b>	<b>20.318</b>	<b>20.318</b>	<b>20.318</b>	
<b>ΕΠΙΧΕΙΡΗΣΙΑΚΑ ΑΠΟΤΕΛΕΣΜΑΤΑ</b>	<b>17.983</b>	<b>20.318</b>	<b>20.318</b>	<b>20.318</b>	<b>17.983</b>	<b>20.318</b>	<b>20.318</b>	<b>20.318</b>	<b>17.983</b>	<b>20.318</b>	<b>20.318</b>	<b>20.318</b>	
<b>ΕΠΙΧΕΙΡΗΣΙΑΚΑ ΑΠΟΤΕΛΕΣΜΑΤΑ</b>	<b>17.983</b>	<b>20.318</b>	<b>20.318</b>	<b>20.318</b>	<b>17.983</b>	<b>20.318</b>	<b>20.318</b>	<b>20.318</b>	<b>17.983</b>	<b>20.318</b>	<b>20.318</b>	<b>20.318</b>	
<b>ΕΠΙΧΕΙΡΗΣΙΑΚΑ ΑΠΟΤΕΛΕΣΜΑΤΑ</b>	<b>17.983</b>	<b>20.318</b>	<b>20.318</b>	<b>20.318</b>	<b>17.983</b>	<b>20.318</b>	<b>20.318</b>	<b>20.318</b>	<b>17.983</b>	<b>20.318</b>	<b>20.318</b>	<b>20.318</b>	
<b>ΕΠΙΧΕΙΡΗΣΙΑΚΑ ΑΠΟΤΕΛΕΣΜΑΤΑ</b>	<b>17.983</b>	<b>20.318</b>	<b>20.318</b>	<b>20.318</b>	<b>17.983</b>	<b>20.318</b>	<b>20.318</b>	<b>20.318</b>	<b>17.983</b>	<b>20.318</b>	<b>20.318</b>	<b>20.318</b>	
<b>ΕΠΙΧΕΙΡΗΣΙΑΚΑ ΑΠΟΤΕΛΕΣΜΑΤΑ</b>	<b>17.983</b>	<b>20.318</b>	<b>20.318</b>	<b>20.318</b>	<b>17.983</b>	<b>20.318</b>	<b>20.318</b>	<b>20.318</b>	<b>17.983</b>	<b>20.318</b>	<b>20.318</b>	<b>20.318</b>	
<b>ΕΠΙΧΕΙΡΗΣΙΑΚΑ ΑΠΟΤΕΛΕΣΜΑΤΑ</b>	<b>17.983</b>	<b>20.318</b>	<b>20.318</b>	<b>20.318</b>	<b>17.983</b>	<b>20.318</b>	<b>20.318</b>	<b>20.318</b>	<b>17.983</b>	<b>20.318</b>	<b>20.318</b>	<b>20.318</b>	

Ανάλυση των Οικονομικών Καταστάσεων των Εταιριών Φυσικού Αερίου τα τελευταία 5 Έτη



Δημογραφική Εθνική Επιχειρηματική Φυσικού Αερίου Α.Ε.  
**ΔΙΑΧΕΙΡΙΣΤΗΣ ΕΘΝΙΚΟΥ ΣΥΣΤΗΜΑΤΟΣ ΦΥΣΙΚΟΥ ΑΕΡΙΟΥ Α.Ε.**  
 ΕΣΦΑ (ΕΠΙΧΕΙΡΗΣΗ) Α.Ε.  
 ΕΣΦΑ - Αρκαδίου Μπαρβαρίνη 367 009, Καλάνια

ΣΤΟΙΧΙΑ ΚΑΤΑΣΤΑΣΗΣ ΜΗΤΡΩΣ κατά το οικονομικό έτος 2009 μέχρι 31ης Δεκεμβρίου 2009

Παραρτηματικό βιβλίο καταστάσεων (Π.Δ. 176/04) (Άρθρο 215) του Ν.2190/94 (π.φ. 103/94) και παραρτηματικό βιβλίο καταστάσεων καταστάσεων, συγκεχυμένων και μη, κατά Α.Α.Π.

Η παρούσα κατάσταση και περιγραφή, που προκύπτει από τις οικονομικές καταστάσεις, σύμφωνα με τον κανονισμό που έχει εκδώσει η Επιτροπή για την ενοποίηση της λογιστικής, σύμφωνα με το άρθρο 215 του Ν.2190/94 (π.φ. 103/94) και παραρτηματικό βιβλίο καταστάσεων καταστάσεων, συγκεχυμένων και μη, κατά Α.Α.Π., εκδίδεται στην Διοίκηση της Εταιρείας, όπως αυτή αναφέρεται στο βιβλίο καταστάσεων, σύμφωνα με τον κανονισμό που έχει εκδώσει η Επιτροπή για την ενοποίηση της λογιστικής, σύμφωνα με το άρθρο 215 του Ν.2190/94 (π.φ. 103/94) και παραρτηματικό βιβλίο καταστάσεων καταστάσεων, συγκεχυμένων και μη, κατά Α.Α.Π.

<b>ΣΤΟΙΧΙΑ ΤΗΣ ΕΠΙΧΕΙΡΗΣΗΣ</b>	Ναυαγία Αθηνών - Αντικείμενο Τραίνι www.efs.gr	Αθηνών Παραγωγών Α.Ε. Σ.Σ. Μακρυνίου Αθηνών Α.Ε. Σ.Σ. Συλλογής Αθηνών Α.Ε. Σ.Σ. Μακρυνίου Αθηνών Α.Ε. Σ.Σ.	Δημόσιος - Μόλις Α.Ε. Σ.Σ. Αρκαδίου Μπαρβαρίνη - Μόλις Α.Ε. Σ.Σ.
Αρμόδια Υπηρεσία - Μόλις Α.Ε. Σ.Σ. (Προσφώνηση) Διοίκηση Διοικητικού Έργου, όπως είναι καταγεγραμμένο σε οικονομικά καταστάσεις			
Διεύθυνση Οικονομικών Στοιχείων	Μακρυνίου Αθηνών/Τράπεζα Α.Ε. Σ.Σ. Κοινοβουλευτική/Πανεπιστήμιο Στρασβούργης Μακρυνίου Αθηνών Α.Ε. Σ.Σ. Συλλογής Αθηνών Α.Ε. Σ.Σ.		
Ημερομηνία έκδοσης από τη διοίκηση Στοιχείων των στοιχείων καταστάσεων και περιγραφής Οικονομική Έκθεση (Αρ. 10/09) Οικονομική Έκθεση Κατάσταση Οικονομικών Στοιχείων	23 Απριλίου 2009 Κατάσταση 16. Γενάρη Α.Μ. Σ.Ο.Ε.Α. 19891 ΣΩΣ ΓΡΟΥΠΠΟΣ ΕΠΙΧΕΙΡΗΣΕΩΝ ΕΛΛΗΝΙΚΗ Α.Ε., Α.Μ. 20281 111 Μακρυνίου Αθηνών - Μόλις Αθηνών		

ΠΕΡΙΓΡΑΦΗ	ΣΤΟΙΧΙΑ ΜΕΤΑΤΙΤΛΙΣΗΣ ΜΗΤΡΩΣ ΚΑΤΑΣΤΑΣΗΣ ΜΗΤΡΩΣ (Τα ποσά είναι καταγεγραμμένα σε μιλιάδες Ευρώ)		ΣΤΟΙΧΙΑ ΚΑΤΑΣΤΑΣΗΣ ΜΗΤΡΩΣ ΚΑΤΑΣΤΑΣΗΣ ΜΗΤΡΩΣ (Τα ποσά είναι καταγεγραμμένα σε μιλιάδες Ευρώ)	
	31/12/2008	31/12/2007	31/12/2008	31/12/2007
<b>ΕΠΕΝΔΥΣΕΙΣ</b>				
Μεταμνημονιακά στοιχεία στην αγορά	1.194.943	1.176.222	144.376	167.95
Άλλα μεταμνημονιακά στοιχεία	16.740	20.249	50.323	80.07
Άλλα μη μεταμνημονιακά μεταμνημονιακά στοιχεία	6.216	6.544	43.476	76.64
Αποβλήτων	19.000	19.976	39.389	49.82
Αποβλήτων από κινήσεις	52.117	44.336	19.897	36.74
Άλλα μεταμνημονιακά μεταμνημονιακά στοιχεία	12.436	12.021		
<b>Σύνολο Επενδύσεων</b>	<b>1.292.252</b>	<b>1.289.348</b>	<b>267.461</b>	<b>307.24</b>
<b>ΕΠΕΝΔΥΣΕΙΣ ΣΕ ΣΥΜΠΛΗΡΩΣΙΑ</b>				
Μεταμνημονιακά στοιχεία	629.051	629.051		
Άλλα μεταμνημονιακά στοιχεία	22.925	27.495		
<b>Σύνολο Επενδύσεων Σύνολο μη μεταμνημονιακά στοιχεία</b>	<b>651.976</b>	<b>656.546</b>		
Μεταμνημονιακά μεταμνημονιακά στοιχεία	36.716	24.161		
Προβλεπόμενα / Γενικά μεταμνημονιακά στοιχεία	28.418	22.324		
Μεταμνημονιακά μεταμνημονιακά στοιχεία	2.749	61.639		
Άλλα μεταμνημονιακά μεταμνημονιακά στοιχεία	39.389	79.495		
<b>Σύνολο Επενδύσεων Σύνολο</b>	<b>408.271</b>	<b>387.679</b>		
<b>ΣΥΝΟΛΟ ΕΠΕΝΔΥΣΕΩΝ ΣΕ ΣΥΜΠΛΗΡΩΣΙΑ ΚΑΙ ΣΥΜΠΛΗΡΩΣΙΑ ΜΗΤΡΩΣ</b>	<b>1.292.252</b>	<b>1.289.348</b>		

ΠΕΡΙΓΡΑΦΗ	ΣΤΟΙΧΙΑ ΜΕΤΑΤΙΤΛΙΣΗΣ ΜΗΤΡΩΣ ΚΑΤΑΣΤΑΣΗΣ ΜΗΤΡΩΣ (Τα ποσά είναι καταγεγραμμένα σε μιλιάδες Ευρώ)		ΣΤΟΙΧΙΑ ΚΑΤΑΣΤΑΣΗΣ ΜΗΤΡΩΣ ΚΑΤΑΣΤΑΣΗΣ ΜΗΤΡΩΣ (Τα ποσά είναι καταγεγραμμένα σε μιλιάδες Ευρώ)	
	31/12/2008	31/12/2007	31/12/2008	31/12/2007
<b>ΕΠΕΝΔΥΣΕΙΣ ΣΕ ΣΥΜΠΛΗΡΩΣΙΑ</b>				
Επένδυση Σύνολο μη μεταμνημονιακά μεταμνημονιακά στοιχεία	651.976	656.546	38.339	49.82
Επένδυση Σύνολο μεταμνημονιακά μεταμνημονιακά στοιχεία	16.740	20.249	39.345	80.07
Επένδυση Σύνολο μεταμνημονιακά μεταμνημονιακά στοιχεία	12.436	12.021	4.885	6.54
Επένδυση Σύνολο μεταμνημονιακά μεταμνημονιακά στοιχεία	0	0	1.923	2.71
Επένδυση Σύνολο μεταμνημονιακά μεταμνημονιακά στοιχεία	0	0	39.689	89.67
<b>Σύνολο Επενδύσεων Σύνολο</b>	<b>671.152</b>	<b>678.816</b>	<b>121.991</b>	<b>148.27</b>
<b>ΣΥΝΟΛΟ ΕΠΕΝΔΥΣΕΩΝ ΣΕ ΣΥΜΠΛΗΡΩΣΙΑ ΚΑΙ ΣΥΜΠΛΗΡΩΣΙΑ ΜΗΤΡΩΣ</b>	<b>1.292.252</b>	<b>1.289.348</b>	<b>267.461</b>	<b>307.24</b>

**ΠΡΟΣΟΧΗ ΤΩΝ ΣΤΟΙΧΙΑ ΚΑΤΑΣΤΑΣΗΣ ΜΗΤΡΩΣ**

- Το βιβλίο καταστάσεων που αναφέρεται στην Έκθεση Στοιχείων και Περιγραφή (Άρθρο 215) αφορά τις οικονομικές καταστάσεις μιλιάδες.
- Δεν υπάρχουν μεταμνημονιακά στοιχεία που έχουν μεταμνημονιακά στοιχεία της Εταιρείας.
- Ο αριθμός στοιχείων καταστάσεων μεταμνημονιακά στοιχεία της Εταιρείας στο βιβλίο των καταστάσεων μιλιάδες είναι 271 στοιχεία. Ο αριθμός στοιχείων καταστάσεων μεταμνημονιακά στοιχεία της Εταιρείας στο βιβλίο των καταστάσεων μιλιάδες είναι 271 στοιχεία.
- Οι οικονομικές καταστάσεις της εταιρείας καταγράφονται σύμφωνα με τον κανονισμό που έχει εκδώσει η Επιτροπή για την ενοποίηση της λογιστικής, σύμφωνα με το άρθρο 215 του Ν.2190/94 (π.φ. 103/94) και παραρτηματικό βιβλίο καταστάσεων καταστάσεων, συγκεχυμένων και μη, κατά Α.Α.Π.
- Το βιβλίο καταστάσεων των οικονομικών καταστάσεων περιλαμβάνει τα στοιχεία των οικονομικών καταστάσεων, σύμφωνα με τον κανονισμό που έχει εκδώσει η Επιτροπή για την ενοποίηση της λογιστικής, σύμφωνα με το άρθρο 215 του Ν.2190/94 (π.φ. 103/94) και παραρτηματικό βιβλίο καταστάσεων καταστάσεων, συγκεχυμένων και μη, κατά Α.Α.Π.
- Το βιβλίο καταστάσεων των οικονομικών καταστάσεων περιλαμβάνει τα στοιχεία των οικονομικών καταστάσεων, σύμφωνα με τον κανονισμό που έχει εκδώσει η Επιτροπή για την ενοποίηση της λογιστικής, σύμφωνα με το άρθρο 215 του Ν.2190/94 (π.φ. 103/94) και παραρτηματικό βιβλίο καταστάσεων καταστάσεων, συγκεχυμένων και μη, κατά Α.Α.Π.
- Το βιβλίο καταστάσεων των οικονομικών καταστάσεων περιλαμβάνει τα στοιχεία των οικονομικών καταστάσεων, σύμφωνα με τον κανονισμό που έχει εκδώσει η Επιτροπή για την ενοποίηση της λογιστικής, σύμφωνα με το άρθρο 215 του Ν.2190/94 (π.φ. 103/94) και παραρτηματικό βιβλίο καταστάσεων καταστάσεων, συγκεχυμένων και μη, κατά Α.Α.Π.
- Το βιβλίο καταστάσεων των οικονομικών καταστάσεων περιλαμβάνει τα στοιχεία των οικονομικών καταστάσεων, σύμφωνα με τον κανονισμό που έχει εκδώσει η Επιτροπή για την ενοποίηση της λογιστικής, σύμφωνα με το άρθρο 215 του Ν.2190/94 (π.φ. 103/94) και παραρτηματικό βιβλίο καταστάσεων καταστάσεων, συγκεχυμένων και μη, κατά Α.Α.Π.
- Το βιβλίο καταστάσεων των οικονομικών καταστάσεων περιλαμβάνει τα στοιχεία των οικονομικών καταστάσεων, σύμφωνα με τον κανονισμό που έχει εκδώσει η Επιτροπή για την ενοποίηση της λογιστικής, σύμφωνα με το άρθρο 215 του Ν.2190/94 (π.φ. 103/94) και παραρτηματικό βιβλίο καταστάσεων καταστάσεων, συγκεχυμένων και μη, κατά Α.Α.Π.
- Το βιβλίο καταστάσεων των οικονομικών καταστάσεων περιλαμβάνει τα στοιχεία των οικονομικών καταστάσεων, σύμφωνα με τον κανονισμό που έχει εκδώσει η Επιτροπή για την ενοποίηση της λογιστικής, σύμφωνα με το άρθρο 215 του Ν.2190/94 (π.φ. 103/94) και παραρτηματικό βιβλίο καταστάσεων καταστάσεων, συγκεχυμένων και μη, κατά Α.Α.Π.

Επίσημο	31/12/2008
Επίσημο	144.347
Επίσημο	22.525
Επίσημο	40.323
Επίσημο	22.924
Επίσημο (αποβλήτων) Σύνολο μιλιάδες Α.Α.Π.	320

Αθήνα, 23 Απριλίου 2009

ΕΠΙΧΕΙΡΗΣΙΑΚΗ ΔΙΕΥΘΥΝΣΗ	ΕΠΙΧΕΙΡΗΣΙΑΚΗ ΔΙΕΥΘΥΝΣΗ	ΕΠΙΧΕΙΡΗΣΙΑΚΗ ΔΙΕΥΘΥΝΣΗ	ΕΠΙΧΕΙΡΗΣΙΑΚΗ ΔΙΕΥΘΥΝΣΗ	ΕΠΙΧΕΙΡΗΣΙΑΚΗ ΔΙΕΥΘΥΝΣΗ
ΜΕΤΑΦΡΑΣΤΗΡΙΑΚΗ Α.Ε. Π. Τ. ΚΑΡΑΓΙΩΡΓΑ	ΤΡΑΠΕΖΑ ΤΗΣ ΕΛΛΑΔΟΣ Α.Ε. Π. Τ. ΚΑΡΑΓΙΩΡΓΑ	ΔΙΑΧΕΙΡΙΣΤΗΣ ΕΘΝΙΚΟΥ ΣΥΣΤΗΜΑΤΟΣ ΦΥΣΙΚΟΥ ΑΕΡΙΟΥ Α.Ε. Π. Τ. ΚΑΡΑΓΙΩΡΓΑ	ΜΑΡΚΑ Α. ΔΙΑΧΕΙΡΙΣΤΗΣ Α.Ε. Π. Τ. ΚΑΡΑΓΙΩΡΓΑ	ΕΥΡΩΠΕΙΑΚΗ ΔΙΑΧΕΙΡΙΣΤΗΣ ΕΘΝΙΚΟΥ ΣΥΣΤΗΜΑΤΟΣ ΦΥΣΙΚΟΥ ΑΕΡΙΟΥ Α.Ε. Π. Τ. ΚΑΡΑΓΙΩΡΓΑ



# Ανάλυση των Οικονομικών Καταστάσεων των Εταιριών Φυσικού Αερίου τα τελευταία 5 Έτη

 <b>ΔΕΣΦΑ</b> ΔΕΛΤΙΟ ΕΠΙΧΕΙΡΗΣΙΑΚΩΝ ΚΑΤΑΣΤΑΣΕΩΝ ΕΤΕΡΟΧΡΗΜΑΤΟΔΟΤΗΣΗΣ (ΔΕΣΦΑ) Α.Ε. ΚΑΘΕΤΗ ΔΙΑΧΕΙΡΙΣΗ ΜΕΣΑ ΜΕΣΟΥΣΕΩΝ 2017 - 2021, ΣΑΜΑΡΙΑ ΣΤΟΙΧΕΙΑ ΚΑΙ ΠΑΡΑΡΤΗΡΙΑ ΕΤΗΣΙΑ 2021 και 1η Ιανουαρίου 2020 έως 1η Ιανουαρίου 2020 (Σημειώνεται ότι για το 2020(2021) έγινε 12μηνη απορρόφηση των ετήσιων οικονομικών καταστάσεων, καταρτισμένων με βάση το Δ.Π.Χ.Α.) Τα παρακάτω στοιχεία αντιστοιχούν, για την περίοδο από την τελευταία οικονομική κατάσταση, στα στοιχεία με γενική αναφορά για την οικονομική κατάσταση για το σύνολο της ΔΕΣΦΑ Α.Ε. Σημειώνεται, σύμφωνα με τον κανόνα 101 του άρθρου 101 του Ν. 4476/2017, ότι τα στοιχεία αντιστοιχούν στα στοιχεία με αναφορά στα διεθνή πρότυπα της εταιρείας, ενώ τα στοιχεία στα ετήσια οικονομικά καταστάσεις, καθώς και οι πληροφορίες για την Οικονομία Εταιρείας, έχουν:				
ΣΤΟΙΧΕΙΑ ΕΤΗΣΙΑΣ ΟΙΚΟΝΟΜΙΚΗΣ ΚΑΤΑΣΤΑΣΗΣ (Ετήσια οικονομικά καταστάσεις)		ΣΤΟΙΧΕΙΑ ΕΤΗΣΙΑΣ ΕΠΙΧΕΙΡΗΣΙΑΚΗΣ ΚΑΤΑΣΤΑΣΗΣ (Ετήσια οικονομικά καταστάσεις)		
	2021	2020	2021	2020
<b>ΣΥΝΟΛΟ ΕΣΟΔΩΝ</b>	<b>11.12.2020</b>	<b>11.12.2019</b>	<b>11.12.2020</b>	<b>11.12.2019</b>
Πωληθέντα αγαθά	1.203.774	1.203.669	52.750	52.754
Αμοιβές παροχής υπηρεσιών	28.027	17.249	44.147	41.485
Αμοιβές από συμμετοχές σε εταιρείες	7.182	8.284	9.303	2.292
Αμοιβές από λοιπά	22.768	22.768	0	0
Αμοιβές από λοιπές συμμετοχές	52.424	52.424	0	0
ΣΥΝΟΛΟ ΕΣΟΔΩΝ	<b>1.314.175</b>	<b>1.314.194</b>	<b>106.200</b>	<b>96.531</b>
<b>ΣΥΝΟΛΟ ΕΞΟΔΩΝ</b>	<b>1.314.175</b>	<b>1.314.194</b>	<b>106.200</b>	<b>96.531</b>
Αμοιβές από παροχές	609.371	609.371	0	0
Αμοιβές από παροχές	17.249	17.249	0	0
Εξοδα λειτουργίας	685.555	685.555	0	0
Αμοιβές από παροχές	276.049	276.049	0	0
Αμοιβές από παροχές	282.758	282.758	0	0
Αμοιβές από παροχές	32.768	32.768	0	0
Αμοιβές από παροχές	345.124	345.124	0	0
ΣΥΝΟΛΟ ΕΞΟΔΩΝ	<b>1.314.175</b>	<b>1,314,194</b>	<b>0</b>	<b>0</b>
<b>ΣΥΝΟΛΟ ΚΑΤΑΤΙΜΩΝ ΕΠΙΧΕΙΡΗΣΙΑΚΩΝ ΕΣΟΔΩΝ</b>	<b>11.12.2020</b>	<b>11.12.2019</b>	<b>11.12.2020</b>	<b>11.12.2019</b>
Καταταξιωμένα αγαθά	224.958	224.958	0	0
Καταταξιωμένα αγαθά	52.424	52.424	0	0
Καταταξιωμένα αγαθά	52.750	52.750	0	0
Καταταξιωμένα αγαθά	17.249	17.249	0	0
Καταταξιωμένα αγαθά	34.768	34.768	0	0
Καταταξιωμένα αγαθά	34.768	34.768	0	0
Καταταξιωμένα αγαθά	0	0	0	0
Καταταξιωμένα αγαθά	34.768	34.768	0	0
Καταταξιωμένα αγαθά	0	0	0	0
Καταταξιωμένα αγαθά	68.626	68.626	0	0
<b>ΣΥΝΟΛΟ ΚΑΤΑΤΙΜΩΝ ΕΠΙΧΕΙΡΗΣΙΑΚΩΝ ΕΣΟΔΩΝ</b>	<b>412.923</b>	<b>412,923</b>	<b>0</b>	<b>0</b>
<b>ΣΥΝΟΛΟ ΚΑΤΑΤΙΜΩΝ ΕΠΙΧΕΙΡΗΣΙΑΚΩΝ ΕΣΟΔΩΝ</b>	<b>11.12.2020</b>	<b>11.12.2019</b>	<b>11.12.2020</b>	<b>11.12.2019</b>
Καταταξιωμένα αγαθά	224.958	224.958	0	0
Καταταξιωμένα αγαθά	52.424	52.424	0	0
Καταταξιωμένα αγαθά	52.750	52.750	0	0
Καταταξιωμένα αγαθά	17.249	17.249	0	0
Καταταξιωμένα αγαθά	34.768	34.768	0	0
Καταταξιωμένα αγαθά	34.768	34.768	0	0
Καταταξιωμένα αγαθά	0	0	0	0
Καταταξιωμένα αγαθά	34.768	34.768	0	0
Καταταξιωμένα αγαθά	0	0	0	0
Καταταξιωμένα αγαθά	68.626	68.626	0	0
<b>ΣΥΝΟΛΟ ΚΑΤΑΤΙΜΩΝ ΕΠΙΧΕΙΡΗΣΙΑΚΩΝ ΕΣΟΔΩΝ</b>	<b>412.923</b>	<b>412,923</b>	<b>0</b>	<b>0</b>
<b>ΣΥΝΟΛΟ ΚΑΤΑΤΙΜΩΝ ΕΠΙΧΕΙΡΗΣΙΑΚΩΝ ΕΣΟΔΩΝ</b>	<b>11.12.2020</b>	<b>11.12.2019</b>	<b>11.12.2020</b>	<b>11.12.2019</b>
Καταταξιωμένα αγαθά	224.958	224.958	0	0
Καταταξιωμένα αγαθά	52.424	52.424	0	0
Καταταξιωμένα αγαθά	52.750	52.750	0	0
Καταταξιωμένα αγαθά	17.249	17.249	0	0
Καταταξιωμένα αγαθά	34.768	34.768	0	0
Καταταξιωμένα αγαθά	34.768	34.768	0	0
Καταταξιωμένα αγαθά	0	0	0	0
Καταταξιωμένα αγαθά	34.768	34.768	0	0
Καταταξιωμένα αγαθά	0	0	0	0
Καταταξιωμένα αγαθά	68.626	68.626	0	0
<b>ΣΥΝΟΛΟ ΚΑΤΑΤΙΜΩΝ ΕΠΙΧΕΙΡΗΣΙΑΚΩΝ ΕΣΟΔΩΝ</b>	<b>412.923</b>	<b>412,923</b>	<b>0</b>	<b>0</b>





# ΕΤΑΙΡΕΙΑ ΠΑΡΟΧΗΣ ΑΕΡΙΟΥ ΑΤΤΙΚΗΣ Α.Ε.

Συνολικά οικονομικά στοιχεία και πληροφορίες της χρήσης από 1 Ιανουαρίου 2008 μέχρι 31 Δεκεμβρίου 2008

Εταιρεία Παροχής Αερίου Αττικής Α.Ε. (δημοσιευμένα βάσει του ν.2190 άρθρο 135 για επιχειρήσεις που συντάσσουν ετήσιες οικονομικές καταστάσεις, ενοποιημένες και μη, κατά τα ΔΛΠ)

Τα παρακάτω στοιχεία και πληροφορίες στοχεύουν σε μία γενική ενημέρωση για την οικονομική κατάσταση και τα αποτελέσματα της ΕΠΑ ΑΤΤΙΚΗΣ ΑΕ. Ο αναγνώστης που επιζητά να ανάλψει ολοκληρωμένα εικόνα της οικονομικής θέσης και των αποτελεσμάτων της, πρέπει να εξασφαλίσει πρόσβαση στις επίσης οικονομικές καταστάσεις που προβλέπουν τα Διεθνή Λογιστικά Πρότυπα καθώς και στην έκθεση ελέγχου του ορκωτού ελεγκτή λογιστή. Ενδεικτικά μπορεί να ανατρέξει στη διεύθυνση μας στο διαδίκτυο, όπου αναρτώνται τα εν λόγω στοιχεία.

## ΣΤΟΙΧΙΑ ΤΗΣ ΕΠΙΧΕΙΡΗΣΗΣ

Διεύθυνση Έδρας:  
Αριθ. Μητρώου ΑΕ:  
Αριθμός ορατή  
Συνθεση ΔΣ:

Λ. ΑΘΗΝΩΝ 31 - 33 & ΣΠ. ΓΑΤΣΗ, ΑΘΗΝΑ  
49327/01/Β/01/564  
Νομάρχη Αθηνών - Κεντρικός Τομέας Διεύθυνση Ανωνύμων Εταιρειών  
Μιχαήλης Θ. - Πρόεδρος, Πιπιάδης Γ. - Αντιπρόεδρος,  
Οικονομίδης Σ. - Μέλος, Καμάρος Γ. - Μέλος, Cheryl Lipsitz - Μέλος,  
Bryant John - Μέλος, Bachman Martin - Μέλος

Ημερομηνία έκδοσης των ετήσιων οικονομικών καταστάσεων (από τις οποίες αντλήθηκαν τα συνολικά στοιχεία):  
Ορκωτός ελεγκτής:  
Ελεγκτική εταιρεία:  
Τύπος έκδοσης ελέγχου ελεγκτών:  
Διεύθυνση διαδικτύου Εταιρείας:

3 Φεβρουαρίου 2009  
ΔΗΜΗΤΡΗΣ ΣΟΥΡΜΠΗΣ (Α.Μ. ΣΟΕΛ 16891)  
PRICEWATERHOUSECOOPERS Ανώνυμη Ελεγκτική Εταιρεία  
Γνώμη με επερώληση  
www.aefcat2k1s.gr

## ΣΤΟΙΧΙΑ ΙΣΟΛΟΓΙΣΜΟΥ

Ποσά εκφρασμένα σε ευρώ	31 Δεκ 2008	Αναμορφωμένα 31 Δεκ 2007
<b>ΕΝΕΡΓΗΤΙΚΟ</b>		
Πάγια Περιουσιακά Στοιχεία	3.128.377	2.799.176
Δίκτυο υπό κατασκευή	19.631.505	38.109.288
Ψαλα Περιουσιακά Στοιχεία	335.631.104	272.325.086
Αναβαλλόμενα Φορολογικά	3.154.955	8.229.875
Λοιπά στοιχεία Ενεργητικού	352.533	364.906
Αποθέματα	5.383.566	4.221.662
Απατήσεις από πελάτες	12.811.161	12.289.189
Παράγωγα χρημ./κά προνόμια	3.055.254	
Λοιπές Απατήσεις	44.687.846	38.289.812
Ταμειακά Διαθέσιμα και ισοδύναμα	3.797.741	4.155.764
<b>ΣΥΝΟΛΟ ΕΝΕΡΓΗΤΙΚΟΥ ΠΛΗΘΗΚΟ</b>	<b>431.634.042</b>	<b>380.784.738</b>
Ομολογιακό δάνειο	41.786.365	10.000.000
Προβλέψεις για αποζημίωση προσωπικού λόγω		
έξοδου από την υπηρέσια	1.793.402	1.697.936
Λοιπές προβλέψεις	164.476	144.987
Εγγυήσεις Πελατών	14.509.736	11.227.087
Αναβαλλόμενο έσοδο	24.012.311	14.809.314
Τρίτες/ες λογαριασμός βραχυπρόθεσμων υποχρεώσεων		12.472.107
Προμηθευτές	7.802.848	12.494.127
Παράγωγα χρημ./κά προνόμια	1.538.426	
Λοιπές Υποχρεώσεις	23.995.108	15.731.683
Σύνολο υποχρεώσεων	115.592.672	78.577.242
Μετακκω Κεφάλαια	346.988.878	346.988.878
Κόστος Έκδοσης Μετοχών	(2.463.372)	(2.463.372)
Συσσωρευμένες Ζημιές	(28.484.137)	(42.318.011)
<b>ΣΥΝΟΛΟ ΠΛΗΘΗΚΟΥ</b>	<b>431.634.042</b>	<b>380.784.738</b>

## ΣΤΟΙΧΙΑ ΚΑΤΑΣΤΑΣΗΣ ΑΠΟΤΕΛΕΣΜΑΤΩΝ ΧΡΗΣΗΣ

Ποσά εκφρασμένα σε ευρώ	1.1-31.12.2008	Αναμορφωμένα 1.1-31.12.2007
Σύνολο κέρδους εργασιών	133.988.907	98.129.637
Κόστος Πωληθέντων	(122.426.330)	(91.830.309)
<b>Μικτό περιθώριο κέρδους</b>	<b>11.562.578</b>	<b>6.299.328</b>
Λοιπά λειτουργικά έσοδα	23.192.940	3.475.146
Έσοδα λειτουργίας διαθέσιμα	(9.638.211)	(8.402.893)
Έσοδα διοικητικής λειτουργίας	(5.651.202)	(5.746.923)
<b>Λειτουργικό κέρδος / (ζημιά)</b>	<b>19.466.104</b>	<b>(4.375.343)</b>
Χρηματοοικονομικά έσοδα	831.099	365.685
Χρηματοοικονομικά έξοδα	(1.388.409)	(583.304)
<b>Κέρδη / (ζημιά) προ φόρων</b>	<b>18.908.794</b>	<b>(4.592.962)</b>
Φόρος εισοδήματος	(5.074.920)	(1.191.696)
<b>Κέρδος / (ζημιά) χρήσεως</b>	<b>13.833.874</b>	<b>(5.784.658)</b>

## ΣΤΟΙΧΙΑ ΚΑΤΑΣΤΑΣΗΣ ΜΕΤΑΒΟΛΩΝ ΚΑΘΑΡΗΣ ΘΕΣΗΣ ΧΡΗΣΗΣ

Ποσά εκφρασμένα σε ευρώ	31 Δεκ 2008	Αναμορφωμένα 31 Δεκ 2007
Καθαρή θέση έναρξης χρήσεως (1/1/2008 και 1/1/2007 αντίστοιχα)	302.207.496	309.364.870
Κέρδη / (ζημιά) της χρήσεως μετά από φόρους	13.833.874	(5.784.658)
	316.041.369	303.580.212
Αλλαγή στην λογιστική πολιτική		(1.372.716)
Καθαρή θέση λήξης χρήσεως (31/12/2008 και 31/12/2007 αντίστοιχα)	316.041.369	302.207.496

## ΣΤΟΙΧΙΑ ΚΑΤΑΣΤΑΣΗΣ ΤΑΜΕΙΑΚΩΝ ΡΟΩΝ ΧΡΗΣΗΣ

Ποσά εκφρασμένα σε ευρώ - έμμεσο μέθοδος	1.1-31.12.2008	Αναμορφωμένα 1.1-31.12.2007
<b>Λειτουργικές δραστηριότητες</b>	<b>18.908.794</b>	<b>(4.592.962)</b>
Κέρδη / (ζημιά) προ φόρων	18.908.794	(4.592.962)
<b>Πλέον / μείον προσαρμογές για:</b>		
Αποσβέσεις παγίων περιουσιακών στοιχείων	841.044	921.374
Αποσβέσεις άυλων παγίων περιουσιακών στοιχείων	13.937.170	11.970.970
Αποσβέσεις επικερμησιών	(833.074)	(629.986)
Προβλέψεις εξόδων εισπρακτέων	(25.750.344)	(26.944.352)
Προβλέψεις εξόδων χρήσης πληρωτέων	21.782.056	13.788.310
Λοιπές μη ταμιακές κινήσεις	(1.139.642)	2.704.184
Απόσβεση τελών σύνδεσης	(289.563)	(200.704)
Χρηματοοικονομικά έσοδα	1.388.414	583.304
Χρηματοοικονομικά έσοδα	(831.099)	(365.685)
<b>Πλέον / μείον προσαρμογές για μεταβολές λογαριασμών κεφαλαίου</b>		
<b>κίνηση ή που σχετίζονται με τις λειτουργικές δραστηριότητες:</b>		
(Αύξηση) / μείωση αποθεμάτων	(765.802)	428.282
(Αύξηση) / μείωση πελατών και λοιπών απατήσεων	18.540.894	10.614.540
Αύξηση / (μείωση) αναβαλλόμενου εσόδου	294.910	549.183
Αύξηση / (μείωση) προμηθευτών και λοιπών υποχρεώσεων	(18.350.823)	(2.334.102)
Αύξηση / (μείωση) εγγυήσεων πελατών	3.282.649	2.021.423
Τόκοι πληρωτέων	(1.388.414)	(583.304)
<b>Σύνολο εισροών / (εκροών) από λειτουργικές δραστηριότητες (α)</b>	<b>29.627.199</b>	<b>8.030.476</b>
<b>Επενδυτικές δραστηριότητες</b>		
Κεφαλοοικονομικές δαπάνες για την επέκταση του δικτύου	(58.167.867)	(33.497.727)
Αγορά παγίων περιουσιακών στοιχείων (συμπεριλαμβανομένων των πωλήσεων)	(1.274.677)	(1.534.993)
Αγορά άυλων περιουσιακών στοιχείων	(681.364)	(655.820)
Εισπραξη τόκων	831.099	365.685
<b>Σύνολο εισροών / (εκροών) από επενδυτικές δραστηριότητες (β)</b>	<b>(59.292.810)</b>	<b>(35.622.855)</b>
<b>Χρηματοδοτικές δραστηριότητες</b>		
Ομολογιακό δάνειο	41.749.000	10.000.000
Πληρωμή ομολογιακού δανείου	(10.000.000)	
Εισπραξη επικερμησιών	10.030.725	2.987.861
<b>Σύνολο εισροών / (εκροών) από χρηματοδοτικές δραστηριότητες (γ)</b>	<b>41.779.725</b>	<b>12.967.861</b>
<b>Καθαρή αύξηση / (μείωση) στα ταμειακά διαθέσιμα και ισοδύναμα</b>	<b>12.114.084</b>	<b>(14.604.518)</b>
Χρηματικά διαθέσιμα και ισοδύναμα, έναρξη χρήσης	(8.316.343)	6.288.174
<b>Χρηματικά διαθέσιμα, ισοδύναμα και υπερανάληση στο τέλος της χρήσης</b>	<b>3.797.741</b>	<b>(8.316.343)</b>

## Πρόσθετα στοιχεία και πληροφορίες:

- Οι οικονομικές καταστάσεις της Εταιρείας περιλαμβάνονται στις ενοποιημένες οικονομικές καταστάσεις που καταρτίζουν οι ακόλουθες εταιρείες:  
Επισημασμένο Χώρα έδρας Συμμετοχή  
ΕΔΑ Α.Ε. ΕΛΛΑΔΑ 51%
- Αρθρικός απαιτούμενος προσωπικό στο τέλος της τρέχουσας περιόδου: 381
- Ποσά πωλήσεων και αγορών οφειλόμενα από την έναρξη της διακεκριμένης χρήσης και τα υπόλοιπα των απατήσεων και υποχρεώσεων της Εταιρείας στη λήξη της τρέχουσας περιόδου, που έχουν προκύψει από συναλλαγές της με τα συνδεδεμένα κατά την έννοια του ΔΛΠ 24 προς αυτήν μέρη, είναι ως εξής:  
i) Πωλήσεις αγαθών και υπηρεσιών 592.595 ευρώ  
ii) Αγορές αγαθών και υπηρεσιών 93.424.280 ευρώ  
iii) Απατήσεις από συνδεδεμένα μέρη 119.665.63 ευρώ  
iv) Υποχρεώσεις προς συνδεδεμένα μέρη 19.240.427 ευρώ
- Οι ανέλεγκτες φορολογικά χρήσεις είναι για το 2006, 2007 και 2008.
- Η επιρροή στην Έκθεση Ελέγχου του Ορκωτού Ελεγκτή Λογιστή αφορά στην συντηρητική εκτίμηση της Εταιρείας για το μη πραγματοποιηθέν κέρδος των παραγόμενων προϊόντων στις 31 Δεκεμβρίου 2008.
- Η Γ.Σ της εταιρείας αποφάσισε την αλλαγή της λογιστικής πολιτικής αποτίμησης και απεικόνισης της υποχρέωσης αποζημίωσης του αναληθέντος προσωπικού κατά την έναρξη λειτουργίας της. Λεπτομερής περιγραφή και αναφορά της επίπτωσης γίνεται στην σημερινή 28 των Οικονομικών Καταστάσεων της εταιρείας. Η συγκεκριμένη αλλαγή αυξάνει τις συσσωρευμένες ζημιές της εταιρείας για τη χρήση του 2007 κατά 1.317.439 ευρώ, ενώ μειώνει την ζημία της χρήσεως 2007 κατά 55.277 ευρώ.

Αθήνα 3 Φεβρουαρίου 2009

Ο ΠΡΟΕΔΡΟΣ ΤΟΥ Δ.Σ.  
ΘΕΩΔΩΡΟΣ ΜΠΕΧΡΑΚΗΣ  
Α.Δ.Τ.Χ. 001107

ΤΟ ΜΕΛΟΣ ΤΟΥ Δ.Σ.  
JOHN BRYANT  
Α.Δ.ΥΚ 500223488

CHIEF FINANCIAL OFFICER  
ΑΝΔΡΕΑΣ ΤΡΙΑΝΤΟΠΟΥΛΟΣ  
ΑΡ. ΑΔΕΙΑΣ Α' ΤΑΞΗΣ Α 0011504

Ο ΔΙΝΤΗΣ ΟΙΚΟΝΟΜΙΚΗΣ ΔΙΑΧΕΙΡΙΣΗΣ  
ΜΑΝΩΛΗΣ ΔΙΑΜΑΝΤΟΠΟΥΛΟΣ  
ΑΡ. ΑΔΕΙΑΣ Α' ΤΑΞΗΣ Α 0058670

Ο ΔΙΕΥΘΥΝΤΗΣ ΛΟΓΙΣΤΗΡΙΟΥ  
ΠΕΡΙΚΛΗΣ ΦΙΝΔΑΝΗΣ  
ΑΡ. ΑΔΕΙΑΣ Α' ΤΑΞΗΣ Α 0009800



# ΕΤΑΙΡΕΙΑ ΠΑΡΟΧΗΣ ΑΕΡΙΟΥ ΑΤΤΙΚΗΣ Α.Ε.

Συναπτικά οικονομικά στοιχεία και πληροφορίες της χρήσης από 1 Ιανουαρίου 2009 μέχρι 31 Δεκεμβρίου 2009

Εταιρεία Παροχής Αερίου Αττικής Α.Ε. (δημοσιευόμενα βάσει του ν.2190 άρθρο 135 για επιχειρήσεις που συντάσσουν επίσηες οικονομικές καταστάσεις, ενοποιημένες και μη, κατά τα ΔΛΠ)

Τα παρακάτω στοιχεία και πληροφορίες στοιχείουν σε μία γενική ενημέρωση για την οικονομική κατάσταση και τα αποτελέσματα της ΕΠΑ ΑΤΤΙΚΗΣ ΑΕ. Ο αναγνώστης που επιζητά να αντλήσει ολοκληρωμένη εικόνα της οικονομικής θέσης και των αποτελεσμάτων της, πρέπει να εξασφαλίσει πρόσβαση στις επίσηες οικονομικές καταστάσεις που προβλέπουν το Διεθνή Λογιστικά Πρότυπα καθώς και στην έκθεση ελέγχου του ορκωτού ελεγκτή λογιστή. Ενδεικτικά μπορεί να ανατρέξει στη διεύθυνσή μας στο διαδίκτυο, όπου αναρτώνται τα εν λόγω στοιχεία.

## ΣΤΟΙΧΕΙΑ ΤΗΣ ΕΠΙΧΕΙΡΗΣΗΣ

Διεύθυνση Εδρας:  
Αριθ. Μητρώου ΑΕ:  
Αρμόδια οργάνη:  
Σύνθεση ΔΣ:

Λ. ΑΘΗΝΩΝ 31 - 33 & ΣΤ. ΠΑΤΣΗ, ΑΘΗΝΑ  
49927/01, Β/01/584  
Νομαρχία Αθηνών - Κεντρικός Τομέας Διεύθυνση Ανωνύμων Εταιρειών  
Μπεκαράκης Θ. - Πρόεδρος, Παπέλιος Γ. - Αντιπρόεδρος,  
Οικονομίδης Σ. - Μέλος, Καμάρος Π. - Μέλος, Cheryl Lipschutz-  
Μέλος, Bryant John - Μέλος, Charman Pater - Μέλος

Ημερομηνία έγκρισης των επίσηων οικονομικών καταστάσεων (από τις οποίες αντλήθηκαν τα συναπτικά στοιχεία):  
Ορκωτός ελεγκτής:  
Ελεγκτική εταιρεία:  
Τύπος έκθεσης ελέγχου ελεγκτών:  
Διεύθυνση διαδικτύου Εταιρείας:

25 Ιανουαρίου 2010  
ΔΗΜΗΤΡΗΣ ΣΟΥΡΜΠΗΣ (Α.Μ. ΣΟΕΛ 16891)  
PRICEWATERHOUSECOOPERS Ανώνυμη Ελεγκτική Εταιρεία  
Γν/ση με επιφώση  
www.aeioattikis.gr

## ΣΤΟΙΧΕΙΑ ΙΣΟΛΟΓΙΣΜΟΥ

Ποσά εκφρασμένα σε ευρώ	31 Δεκ 2009	31 Δεκ 2008
<b>ΕΝΕΡΓΗΤΙΚΟ</b>		
Πάγια Περιουσιακά Στοιχεία	2.846.282	3.128.377
Δίκτυο υπό κατασκευή	10.111.842	19.631.505
Άλλα Περιουσιακά Στοιχεία	359.509.256	335.631.104
Αναβαλλόμενη Φορολογία	5.549.558	3.154.955
Λοιπά στοιχεία Ενεργητικού	326.382	352.533
Αποθέματα	4.357.149	5.383.566
Απατήσεις από πελάτες	13.716.153	12.811.161
Παράγωγα χρημ./κά προϊόντα	1.249.976	3.055.254
Λοιπές Απατήσεις	39.860.715	44.687.746
Ταμειακά διαθέσιμα και ισοδύναμα	5.359.555	3.797.741
<b>ΣΥΝΟΛΟ ΕΝΕΡΓΗΤΙΚΟΥ</b>	<b>442.686.869</b>	<b>431.634.042</b>
<b>ΠΑΘΗΤΙΚΟ</b>		
Ομολογιακό δάνειο	49.837.576	41.786.365
Προβλέψεις για αποζημίωση προσωπικού λόγω εξόδου από την υπηρεσία	1.910.602	1.793.402
Λοιπές προβλέψεις	208.738	164.476
Εγγυήσεις Πελατών	15.904.748	14.509.736
Αναβαλλόμενο έσοδο	46.569.536	24.012.311
Τράπεζες λογαριασμών βραχυπρόθεσμων υποχρεώσεων	3.002.543	0
Προμηθευτές	8.380.139	7.802.848
Παράγωγα χρημ./κά προϊόντα	3.020.699	1.538.426
Λοιπές Υποχρεώσεις	13.697.192	23.985.108
Σύνολο υποχρεώσεων	142.531.772	115.592.672
Μετοχικό Κεφάλαιο	346.988.878	346.988.878
Κόστος Εκδόσης Μετοχών	(2.463.372)	(2.463.372)
Συσσωρευμένες Ζημιές	(44.170.409)	(28.484.137)
<b>ΣΥΝΟΛΟ ΠΑΘΗΤΙΚΟΥ</b>	<b>442.686.869</b>	<b>431.634.042</b>

## ΚΑΤΑΣΤΑΣΗ ΣΥΝΟΛΙΚΟΥ ΕΙΣΟΔΗΜΑΤΟΣ

Ποσά εκφρασμένα σε ευρώ	1.01-31.12.2009	1.01-31.12.2008
Σύνολο κύκλου εργασιών	114.537.161	133.988.907
Κόστος Πωληθέντων	(123.411.579)	(122.426.330)
<b>Μικτό περιθώριο κέρδους</b>	<b>(8.874.418)</b>	<b>11.562.578</b>
Λοιπά λειτουργικά έσοδα	4.143.700	23.192.940
Έσοδα λειτουργίας διαθέσιμες	(8.197.290)	(9.638.211)
Έσοδα διοικητικής λειτουργίας	(4.309.882)	(5.651.202)
<b>Λειτουργικό κέρδος / (ζημιά)</b>	<b>(17.237.891)</b>	<b>19.466.104</b>
Χρηματοοικονομικά έσοδα	505.900	831.099
Χρηματοοικονομικά έξοδα	(1.348.884)	(1.388.409)
<b>Κέρδη / (ζημιές) προ φόρων</b>	<b>(18.080.875)</b>	<b>18.908.794</b>
Φόρος εισοδήματος	2.394.603	(5.074.920)
<b>Κέρδος / (ζημιά) χρήσεως</b>	<b>(15.686.272)</b>	<b>13.833.874</b>
<b>Λοιπά Συνολικά Έσοδα :</b>		
Κέρδη/ζημιές αναγνωρισθέντα απειθειάς στα ίδια κεφάλαια	0	0
<b>Συνολικό εισόδημα για τη χρήση</b>	<b>(15.686.272)</b>	<b>13.833.874</b>

## ΣΤΟΙΧΕΙΑ ΚΑΤΑΣΤΑΣΗΣ ΜΕΤΑΒΟΛΩΝ ΚΑΘΑΡΗΣ ΘΕΣΗΣ ΧΡΗΣΗΣ

Ποσά εκφρασμένα σε ευρώ	31 Δεκ 2009	31 Δεκ 2008
Καθαρή θέση έναρξης χρήσεως (1/1/2009 και 1/1/2008 αντίστοιχα)	316.041.369	302.207.496
Κέρδη / (ζημιές) της χρήσεως μετά από φόρους	(15.686.272)	13.833.874
	300.355.097	316.041.369
Αγορές / (πωλήσεις) ιδίων μετοχών		
Καθαρή θέση λήξης χρήσεως (31/12/2009 και 31/12/2008 αντίστοιχα)	300.355.097	316.041.369

## ΣΤΟΙΧΕΙΑ ΚΑΤΑΣΤΑΣΗΣ ΤΑΜΕΙΑΚΩΝ ΡΟΩΝ ΧΡΗΣΗΣ

Ποσά εκφρασμένα σε ευρώ - έμμεσο μέθοδος	1.01-31.12.2009	1.01-31.12.2008
<b>Λειτουργικές δραστηριότητες</b>		
(Ζημιά) / Κέρδη προ φόρων	(18.080.875)	18.908.794
<b>Πλέον / μείον προσαρμογές για:</b>		
Αποσβέσεις παγίων περιουσιακών στοιχείων	800.726	841.044
Αποσβέσεις άυλων παγίων περιουσιακών στοιχείων	17.353.969	13.937.170
Αποσβέσεις επικορηθίσεων	(1.735.092)	(833.074)
Προβλέψεις εσόδων εισπρακτέων	(16.860.927)	(25.350.344)
Προβλέψεις εξόδων χρήσεως πληρωτέων	12.118.592	21.782.056
Λοιπές μη ταμειακές κινήσεις	3.935.837	(1.139.642)
Απόσβεση τελών σύνδεσης	(369.863)	(289.563)
Χρηματοοικονομικά έσοδα	1.398.201	1.388.414
Χρηματοοικονομικά έξοδα	(505.900)	(831.099)
<b>Πλέον / μείον προσαρμογές για μεταβολές λογαριασμών κεφαλαίου κίνησης ή που σχετίζονται με τις λειτουργικές δραστηριότητες:</b>		
(Αύξηση) / μείωση αποθεμάτων	1.123.570	(765.802)
(Αύξηση) / μείωση πελατών και λοιπών απατήσεων	20.697.466	18.540.894
Αύξηση / (μείωση) προμηθευτών και λοιπών υποχρεώσεων	(21.829.218)	(18.350.823)
Αύξηση / (μείωση) εγγυήσεων πελατών	1.395.012	3.282.649
Τόκοι πληρωθέντες	(1.398.201)	(1.388.414)
<b>Σύνολο (εκροών) / εκροών από λειτουργικές δραστηριότητες (α)</b>	<b>(1.545.260)</b>	<b>29.627.169</b>
<b>Επενδυτικές δραστηριότητες</b>		
Κεφαλαιουχικές δαπάνες για την επέκταση του δικτύου	(31.369.063)	(58.167.867)
Αγορά παγίων περιουσιακών στοιχείων (συμπεριλαμβανομένων των πωλησιών)	(708.719)	(1.274.677)
Αγορά άυλων περιουσιακών στοιχείων	(574.323)	(681.364)
Εισπραξη τόκων	505.900	831.099
<b>Σύνολο (εκροών) / εκροών από επενδυτικές δραστηριότητες (β)</b>	<b>(32.146.205)</b>	<b>(59.292.810)</b>
<b>Χρηματοδοτικές δραστηριότητες</b>		
Ομολογιακό δάνειο	8.000.000	41.749.000
Πληρωμή ομολογιακού δανείου	0	(10.000.000)
Εισπραξη επικορηθίσεων	24.250.737	10.030.725
<b>Σύνολο (εκροών) / εκροών από χρηματοδοτικές δραστηριότητες (γ)</b>	<b>32.250.737</b>	<b>41.779.725</b>
<b>Καθαρή (μείωση) / αύξηση στα ταμειακά διαθέσιμα και ισοδύναμα χρήσης (α) + (β) + (γ)</b>	<b>(1.440.728)</b>	<b>12.114.084</b>
Χρηματικά διαθέσιμα και ισοδύναμα, έναρξη χρήσης	3.797.741	(8.316.343)
<b>Ταμειακά διαθέσιμα, ισοδύναμα και υπερανάληψη στο τέλος της χρήσης</b>	<b>2.357.012</b>	<b>3.797.741</b>

## Πρόσθετα στοιχεία και πληροφορίες :

- Οι οικονομικές καταστάσεις της Εταιρείας περιλαμβάνονται στις ενοποιημένες οικονομικές καταστάσεις που καταρτίζουν οι ακόλουθες εταιρείες:  
Επωνυμία εταιρείας Χώρα έδρας Συμμετοχή  
ΕΔΑ Α.Ε. ΕΛΛΑΔΑ 51%
- Αριθμός απασχολούμενου προσωπικού στο τέλος της τρέχουσας περιόδου : 347
- Ποσά πωλήσεων και αγορών οφειλόμενων από την έναρξη της διακεριστηκής χρήσης και τα υπόλοιπα των απατήσεων και υποχρεώσεων της Εταιρείας στη λήξη της τρέχουσας περιόδου, που έχουν προκύψει από συναλλαγές τις με τα συνδεδεμένα κατά την έννοια του ΔΛΠ 24 προς αυτήν μέρη, είναι ως εξής:  
i) Πωλήσεις αγαθών και υπηρεσιών ευρώ 613.254  
ii) Αγορές αγαθών και υπηρεσιών ευρώ 93.168.324,96  
iii) Απατήσεις από συνδεδεμένα μέρη ευρώ 208.353,29  
iv) Υποχρεώσεις προς συνδεδεμένα μέρη ευρώ 11.913.769,76
- Η ανελέγκτη φορολογικά χρήση είναι για το 2008.
- Η ανελέγκτη στην Έκθεση Ελέγχου του Ορκωτού Ελεγκτή Λογιστή αφορά στον σχηματισμό προβλέψεων για ενδεχόμενες υποχρεώσεις και στην διόρθωση της συντηρητικής εκτίμησης της Εταιρείας για το μη πραγματοποιηθέν κέρδος των παραγόμενων προϊόντων στις 31 Δεκεμβρίου 2008 εντός της χρήσης του 2009.

Αθήνα, 25 Ιανουαρίου 2010

Ο ΠΡΟΕΔΡΟΣ ΤΟΥ Δ.Σ.  
ΘΕΩΔΩΡΟΣ ΜΠΕΧΡΑΚΗΣ  
Α.Δ.Τ.Χ. 001107

ΤΟ ΜΕΛΟΣ ΤΟΥ Δ.Σ.  
PETER CHARMAN  
Α.Δ.ΥΚ 761210483

CHIEF FINANCIAL OFFICER  
ΑΦΡΟΔΙΤΗ ΤΣΕΖΟΥ  
ΑΡ. ΑΔΕΙΑΣ Α' ΤΑΞΗΣ Α 0011504

Ο Δ/ΝΤΗΣ ΟΙΚΟΝΟΜΙΚΗΣ ΔΙΑΧΕΙΡΙΣΗΣ  
ΜΑΝΩΛΗΣ ΔΙΑΜΑΝΤΟΠΟΥΛΟΣ  
ΑΡ. ΑΔΕΙΑΣ Α' ΤΑΞΗΣ Α 0058670

Ο ΔΙΕΥΘΥΝΤΗΣ ΛΟΓΙΣΤΗΡΙΟΥ  
ΠΕΡΙΚΛΗΣ ΦΙΝΔΑΝΗΣ  
ΑΡ. ΑΔΕΙΑΣ Α' ΤΑΞΗΣ Α 0008900



# ΕΤΑΙΡΕΙΑ ΠΑΡΟΧΗΣ ΑΕΡΙΟΥ ΑΤΤΙΚΗΣ Α.Ε.

Συνοπτικά οικονομικά στοιχεία και πληροφορίες της χρήσης από 1 Ιανουαρίου 2010 μέχρι 31 Δεκεμβρίου 2010

Εταιρεία Παροχής Αερίου Αττικής Α.Ε. (δημοσιευμένα βάσει του ν.2190 άρθρο 135 για επιχειρήσεις που συντάσσουν επίσης οικονομικές καταστάσεις, εννοημένες και μη, κατά τα ΔΛΠ)

Τα παρακάτω στοιχεία και πληροφορίες στοχεύουν σε μία γενική ενημέρωση για την οικονομική κατάσταση και τα αποτελέσματα της ΕΠΑ ΑΤΤΙΚΗΣ ΑΕ. Ο αναγνώστης που επιζητά να ανιχνεύσει ολοκληρωμένη εικόνα της οικονομικής θέσης και των αποτελεσμάτων της, πρέπει να εξασφαλίσει πρόσβαση στη επίσημη οικονομική κατάσταση που προβλέπουν τα Διεθνή Λογιστικά Πρότυπα καθώς και στην έκθεση ελέγχου του ορκωτού ελεγκτή λογιστή. Ενδεικτικά μπορεί να ανατρέξει στη διεύθυνση μας στο διαδίκτυο, όπου αναρτώνται τα εν λόγω στοιχεία.

## ΣΤΟΙΧΕΙΑ ΤΗΣ ΕΠΙΧΕΙΡΗΣΗΣ

Διεύθυνση έδρας:	Λ. ΑΘΗΝΩΝ 31 - 33 & ΣΠ. ΠΑΤΣΗ, ΑΘΗΝΑ
Αριθμ. Μητρώου Α.Ε.:	49927/01/Β/01/564
Αρμόδια αρχή:	Νομάρχη Αθηνών - Κεντρικές Ταξείες Διεύθυνση Ανωνύμων Εταιρειών
Συντάκτης ΔΣ:	Τσιτσούλης Η - Πρόεδρος, Μουσαϊράς Γ - Αντιπρόεδρος, Καραύρας Π - Μέλος, Cheryll Lipschutz - Μέλος, Charan Peter - Μέλος, Κωστόπουλος Γ. - Μέλος, Carvelli Joseph - Μέλος
Ημερομηνία έκδοσης των επίσημων οικονομικών καταστάσεων (από τις οποίες ανιχνεύονται συνολικά στοιχεία):	25 Ιανουαρίου 2011
Ορκωτός ελεγκτής:	ΔΗΜΗΤΡΗΣ ΣΟΥΡΜΠΗΣ (Α.Μ. ΣΟΕΛ 16894)
Ελεγκτική Εταιρεία:	PRICEWATERHOUSECOOPERS Ανώνυμη Ελεγκτική Εταιρεία
Τύπος άδειας αέριου ελέγχου:	Με σύμφωνη γνώμη
Διεύθυνση διαδικτύου Εταιρείας:	www.aeatattiki.gr

## ΣΤΟΙΧΕΙΑ ΙΣΟΛΟΓΙΣΜΟΥ (Ποσό εκφρασμένο σε ευρώ)

ΕΝΕΡΓΗΤΙΚΟ	31 Δεκ 2010	31 Δεκ 2009
Πάγια Περιουσιακά Στοιχεία	1.458.625	2.846.282
Άυλα Περιουσιακά Στοιχεία	330.079.106	323.903.516
Αναβαλλόμενη Φορολογία	4.326.619	5.549.558
Λοιπά στοιχεία ενεργητικού	280.327	326.382
Αποθέματα	2.452.730	4.357.149
Αποτίμηση από πελάτες	17.877.025	13.716.153
Παράγωγα χρημ/κά προϊόντα	-	1.249.976
Λοιπές Αποτίμησης	40.360.795	39.860.715
Τομεακό διαθέσιμο και ισόζυγιο	2.536.824	5.859.555
<b>ΣΥΝΟΛΟ ΕΝΕΡΓΗΤΙΚΟΥ</b>	<b>399.372.050</b>	<b>397.169.287</b>
<b>ΠΑΘΗΤΙΚΟ</b>		
Ομολογιακό δάνειο	49.888.360	49.837.576
Προβλέψεις για αποζημίωση προσωπικού λόγω εξόδου από την υπηρεσία	1.496.274	1.910.602
Λοιπές προβλέψεις	315.310	208.738
Εγγυημένες Πελατών	17.413.216	15.904.748
Αναβαλλόμενο έσοδο	791.636	851.954
Τράπεζες λογαριασμούς βραχυπρόθεσμων υποχρεώσεων	1.774.636	3.002.543
Προμηθευτές	7.860.200	8.380.139
Παράγωγα χρημ/κά προϊόντα	-	3.020.699
Λοιπές Υποχρεώσεις	24.980.816	20.839.697
Σύνολο υποχρεώσεων	104.520.449	103.956.695
Μετακινά Κεφάλαια	346.988.878	346.988.878
Κόστος Εκδόσεων Μετακινών	(2.463.372)	(2.463.372)
Συσσωρευμένες Ζημιές	(49.673.906)	(51.312.914)
<b>ΣΥΝΟΛΟ ΠΑΘΗΤΙΚΟΥ</b>	<b>399.372.050</b>	<b>397.169.287</b>

## ΚΑΤΑΣΤΑΣΗ ΣΥΝΟΛΙΚΟΥ ΕΙΣΟΔΗΜΑΤΟΣ (Ποσό εκφρασμένο σε ευρώ)

	1.01-31.12.2010	1.01-31.12.2009
Σύνολο κύκλου εργασιών	162.303.769	145.306.225
Κόστος Πωληθέντων	(149.535.542)	(136.010.983)
<b>Μικτό περιθώριο κέρδους</b>	<b>12.768.227</b>	<b>(10.104.758)</b>
Λοιπά λειτουργικά έσοδα	5.144.915	1.946.383
Έσοδα λειτουργίας διαθέσιμες	(9.365.621)	(8.197.290)
Έσοδα διοικητικής λειτουργίας	(5.089.278)	(4.509.882)
<b>Λειτουργικό κέρδος / (ζημιά)</b>	<b>3.458.244</b>	<b>(20.665.548)</b>
Χρηματοοικονομικά έσοδα	527.896	505.900
Χρηματοοικονομικά έξοδα	(1.124.192)	(1.248.894)
<b>Κέρδη / (Ζημιές) προ φόρων</b>	<b>2.861.948</b>	<b>(21.398.533)</b>
Φόρος εισοδήματος	(1.222.939)	2.394.603
<b>Κέρδος / (Ζημιά) χρήσεως</b>	<b>1.639.009</b>	<b>(19.113.930)</b>
Λοιπά Σύνολικά Έσοδα :	-	-
Κέρδη/Ζημιές αναγνωρισθέντα απευθείας στο Ίδιο κεφάλαιο	-	-
<b>Συνολικά εισοδήματα για τη χρήση</b>	<b>1.639.009</b>	<b>(19.113.930)</b>

## ΣΤΟΙΧΕΙΑ ΚΑΤΑΣΤΑΣΗΣ ΜΕΤΑΒΟΛΩΝ ΚΑΘΑΡΗΣ ΘΕΣΗΣ ΧΡΗΣΗΣ (Ποσό εκφρασμένο σε ευρώ)

	31 Δεκ 2010	31 Δεκ 2009
Καθαρή θέση έναρξης χρήσεως (1/1/2010 και 1/1/2009 αντίστοιχα)	293.212.592	316.041.369
Διόρθωση επιπτώσεων προηγούμενων χρήσεων	-	(3.714.848)
	293.212.592	312.326.522
Κέρδη / (Ζημιές) της χρήσεως μετά από φόρους	1.639.009	(19.113.930)
Καθαρή θέση λήξης χρήσεως (31/12/2010 και 31/12/2009 αντίστοιχα)	<b>294.851.601</b>	<b>293.212.592</b>

## ΣΤΟΙΧΕΙΑ ΚΑΤΑΣΤΑΣΗΣ ΤΑΜΕΙΑΚΩΝ ΡΟΩΝ ΧΡΗΣΗΣ (Ποσό εκφρασμένο σε ευρώ) - έμμεση μέθοδος

Λειτουργικές δραστηριότητες	1.01-31.12.2010	1.01-31.12.2009
(Ζημιές)/ Κέρδη προ φόρων	2.861.948	(21.508.533)
<b>Πλέον / μείον προσαρμογές για:</b>		
Αποσβέσεις παγίων περιουσιακών στοιχείων	673.188	800.726
Αποσβέσεις άυλων παγίων περιουσιακών στοιχείων	18.069.936	17.353.969
Αποσβέσεις επιτοκίων	(2.176.401)	(1.735.092)
Προβλέψεις εισοδήματος εισπρακτέων	(16.806.698)	(16.860.927)
Προβλέψεις εξόδων χρήσης πληρωτέων	16.040.557	12.118.592
Λοιπές μη τομεακές κινήσεις	205.369	6.133.154
Απόσβεση τελικών οφειλών	(299.985)	(399.863)
Χρηματοοικονομικά έσοδα	1.157.031	1.396.201
Χρηματοοικονομικά έσοδα	(527.896)	(505.900)
<b>Πλέον / μείον προσαρμογές για μεταβολές λογαριασμών κεφαλαίου</b>		
<b>Κίνηση ή που σκελετική με τη λειτουργική δραστηριότητα:</b>		
(Αύξηση) / μείωση αποθεμάτων	1.901.847	1.123.570
(Αύξηση) / μείωση πελατών και λοιπών απαιτήσεων	11.030.043	20.697.466
Αύξηση / μείωση αναβαλλόμενου εισοδήματος	245.515	411.443
Αύξηση / μείωση προμηθευτών και λοιπών υποχρεώσεων	(12.456.997)	(20.598.877)
Αύξηση / μείωση εγγυησεων πελατών	1.508.468	1.395.012
Τόκο πληρωθέντες	(1.171.031)	(1.396.201)
<b>Σύνολο (εκροτή) / εισροών από λειτουργικές δραστηριότητες (α)</b>	<b>20.268.684</b>	<b>(1.545.260)</b>
<b>Επενδυτικές δραστηριότητες</b>		
Κεφαλαιωτικές δαπάνες για την επέκταση του δικτύου	(21.870.078)	(31.389.063)
Αγορά παγίων περιουσιακών στοιχείων (συμπεριλαμβανομένων των πωληθέντων)	(2.387.783)	(708.719)
Αγορά άυλων περιουσιακών στοιχείων	(281.756)	(574.323)
Εισπραχθέντα	527.896	505.900
<b>Σύνολο (εκροτή) / εισροών από επενδυτικές δραστηριότητες (β)</b>	<b>(21.883.719)</b>	<b>(32.146.205)</b>
<b>Χρηματοδοτικές δραστηριότητες</b>		
Ομολογιακό δάνειο	-	8.000.000
Εισπραχθέντα επιτοκίων	-	24.250.737
<b>Σύνολο (εκροτή) / εισροών από χρηματοδοτικές δραστηριότητες (γ)</b>	<b>-</b>	<b>32.250.737</b>
<b>Καθαρή (μείωση) / αύξηση στο τομεακό διαθέσιμο και ισόζυγιο χρήσης (α) + (β) + (γ)</b>	<b>(1.594.825)</b>	<b>(1.440.729)</b>
Χρηματικό διαθέσιμο και ισόζυγιο, έναρξη χρήσης	2.357.012	3.797.741
<b>Τομεακό διαθέσιμο, ισόζυγιο και υπερπρόσθλη στο τέλος της χρήσης</b>	<b>762.187</b>	<b>2.357.012</b>

## Πρόσθετα στοιχεία και πληροφορίες:

- Οικονομικές καταστάσεις της Εταιρείας περιλαμβάνονται στις ετήσιες οικονομικές καταστάσεις που καταρτίζονται το συνολικό έσοδο της Εταιρείας:
 

Εκκαθαρισμένο	Χώρα έδρας	Επιμετοχή
ΔΕΠΙΛΑΕ	ΕΛΛΑΔΑ	51%
- Αριθμός αποσπασμένου προσωπικού στο τέλος της περιόδου χρήσης: 397  
Αριθμός αποσπασμένου προσωπικού στην αρχή της περιόδου χρήσης: 397
- Ποσά πολιτικών και φορών σχετικά με την έκδοση της διαρκούς χρήσης τα οποία υπονομιάζονται και υποχρεώνονται της Εταιρείας στη λήξη της περιόδου χρήσης που είναι πράξη από οικονομικές ή μη σε συνδυασμό με τον νόμο του 8/1/24 προς αλληλεπίδραση στα άρθρα:
  - Πολίτικες συμβάσεις υπαρκτές μέχρι 2/01/2022
  - Αγορές συμβάσεων υπαρκτές μέχρι 9/8/2011
  - Αποτίμηση από συνδυασμό μέχρι 6/9/2007
  - Υποχρεώσεις προς συνδυασμό μέχρι 22/3/2011
 Οι συντάξεις φορών και υπαρκτές από συνδυασμό μέχρι περιλαμβάνονται (α) στην κατάσταση για το ποσό των 1.800.000
- Η εταιρεία δια ετήσια φορολογικά μέρη την χρήση 2008.
- Η Εταιρεία συμμόρφωσε τις Οικονομικές Καταστάσεις για 2008, λόγω εφαρμογής της ΕΔΔΠΑ 12 και της απόφασης της Επιτροπής Κεφαλαίων της Εταιρείας. Η εφαρμογή της ΕΔΔΠΑ 12 δια ετήσια φορολογικά μέρη από 31/12/2008 για την χρήση του 2008, χωρίς καμία επίπτωση στο τελικό κέρδος της χρήσης ανέρχεται στο ποσό των 0. Η κατάσταση των διαβιβαστικών στοιχείων για προηγούμενες χρήσεις σύμφωνα με τις διατάξεις της Εταιρείας για την χρήση του 2008 από 7/4/2005 ενώ αόριστα και την 31/12/2008 από 3/4/2008.

Αθήνα, 25 Ιανουαρίου 2011

Ο ΠΡΟΕΔΡΟΣ ΤΟΥ Δ.Σ. <b>ΗΛΙΑΣ ΤΑΤΣΙΟΠΟΥΛΟΣ</b> Α.Δ.Τ.Χ. 548226	ΤΟ ΜΕΛΟΣ ΤΟΥ Δ.Σ. <b>PETER CHARPMAN</b> Α.Δ.ΥΚ.761210483	CHIEF FINANCIAL OFFICER <b>ΑΡΧΩΒΙΤΗ ΤΣΕΖΟΥ</b> ΑΡ. ΑΔΕΛΦ. Α' ΤΑΞΗΣ Α 0004600	Ο ΔΙΕΥΘΥΝΤΗΣ ΟΙΚΟΝΟΜΙΚΗΣ ΔΙΑΧΕΙΡΗΣΗΣ <b>ΜΑΝΩΛΗΣ ΔΙΑΜΑΝΤΟΠΟΥΛΟΣ</b> ΑΡ. ΑΔΕΛΦ. Α' ΤΑΞΗΣ Α 0059670	Ο ΔΙΕΥΘΥΝΤΗΣ ΛΟΓΙΣΤΗΡΙΟΥ <b>ΠΕΡΙΚΛΗΣ ΘΥΜΑΝΗΣ</b> ΑΡ. ΑΔΕΛΦ. Α' ΤΑΞΗΣ Α 0008900
---	--	--	--	--

